Questioes Magri henrici de Oyta sup snias



proposito quod filium meum emancipatio. // Fratris. Pone quod frater uel soror mea habeat filiam. numquid ego eam in uxorem ducere possum? et dicitur quod non. Sed numquid neptem uel filiam sororis mee in uxorem ducere possum? et dicitur quod non. [illegible] ... filiam in uxorem ducere non licet. nec eius neptem etc. Sed pone quod pater meus adoptauit quandam in filiam [illegible] adoptatam filiam habeat numquid cum ea contrahere possum? et dicitur quod sic. [illegible] // Duorum autem fratrum. Pone quod adoptaui aliquem in filium [illegible] possit contrahere. et dicitur quod sic. Sed si auus meus adoptauit aliquam in filiam, an cum illa possum contrahere? dicitur quod non. Id est quod in matertere loco parentis est. Sed numquid cum matertera magna possum? et dicitur quod non. // Affinitatis [illegible] ratione cognationis prohibentur contrahere [illegible] ratione cognationis [illegible] quibusdam nuptias abstinere. Verbi gratia pone quod habeam priuignam uel nurum. numquid ducere eas possum in uxorem? et dicitur quod non. quia loco filiarum habentur [illegible]. Sed numquid si habeo socrum uel nouercam ducere possum eas in uxorem? dicitur quod non. quia loco matris sunt. [illegible] // Quam autem etc. Pone quod habeo filium ex una uxore [illegible] defuncta duxi aliam in uxorem que habet filiam ex alio marito. quero utrum filius meus possit contrahere cum priuigna mea [illegible] ex uxore mea [illegible] filios dicitur quod sic. [illegible] ex alio filiam suscepit, poterit ne filius meus cum ea contrahere [illegible] dicitur quod non. // [illegible]

[illegible]

[illegible] qui uult aliquem adoptare in filium [illegible] // Licet autem. Pone quod uolo aliquem adoptare in nepotem seu in loco nepotis si non habeam filium. quero an possum? et dicitur quod sic. quia cum filium alienum loco nepotis quam nepotem loco filii adoptare [illegible]. Sed si aliquem loco nepotis uolo adoptare tamquam ex filio naturali uel adoptiuo. numquid consensus filii naturalis uel adoptiui requirendus est? [illegible] // [illegible] // Imperatoris. Pone quod aliquis adoptauit uel arrogauit aliquem in filium [illegible]

[illegible]

per emancipationem eorum tutelam sunt tutele [illegible] tamen est legitime [illegible]
[illegible] ad eius instantiam si quis replicet [illegible] eos in patre reducere [illegible]
Admonendi. Po. quod habet nepotem ex filio et neptem et vult filium eman-
cipare nepotem in patrem retinere quod non possit [illegible] sic [illegible] liberum est
ei arbitrium concessum etc. Sed pone quod vult liberare nepotem et retinere filium
[illegible] de nepote intelligitur. Sed si [illegible] po. quod aliquis vult
dare filium suum avo vel proavo [illegible] in potestate [illegible] a propria patre
[illegible] filio actus intervenientibus personis [illegible] adoptare
[illegible] adoptare non contradicente [illegible] sufficit si sit presens et non contradicat [illegible]
liberi a propria patre et sic non [illegible] ad consensum [illegible]. Illud autem
po. quod aliquis habet filium in potestate sua qui habebat filium uxorem vel
[illegible] ex filio suo [illegible] emancipavit filium post conceptionem vel
dedit eum in adoptionem [illegible] ex initio sit [illegible] patre [illegible]
[illegible] Po. quod in emancipatione [illegible] in potestate [illegible] eman-
cipati seu adoptati remanent. In fine quod [illegible] ubi in legitimi

[illegible]

1086

Circa initium libri sententiarum queritur

[U]trum ex veritatibus [illegible]

[illegible]

si plures hoc experimentum devenerit ad hoc quod
iudicabit omnem ignem esse calidum. Et hec
in istis quantum ad illud assensum. Quia precedit
apprehensiones dis[illegible] ...

[illegible]

Secunda ps

per vdlati a deo p salute quanta est
vit[illegible] deu = dicit e vi etc eciam
= dicit eciam est vngelett audens
et p quod audens est et [illegible]
ng i vng[illegible] quod audet et notu
eiusmodi ex tempore et p deum
e detectam [illegible] go in eadem quod
audet ex [illegible] for[illegible] dedo
signabis determinate deus et [illegible]
sic [illegible] dicto dum a [illegible] notu
est deu = [illegible] et [illegible] quod audet
h. ex p[illegible] manifesti p[illegible] esset
d. audet et est esse d sit p gen,
est d audens [illegible] manifestatis
p [illegible] esse audet et [illegible] solu
credite ut aqua nota [illegible] fi
de et [illegible] [illegible] nota [illegible] q [illegible]
esse d sit p q [illegible] et d audet est
nota aqua nota a t [illegible] [illegible]
potest [illegible] [illegible] t [illegible] tales
li dignus quamaui vestigia [illegible] esse
quod [illegible] no pertingit [illegible] p [illegible]
z^o p[illegible]mum sup [illegible] hom[illegible] onsa
[illegible] Ce[illegible] p i d p^e [illegible] 2^o da
[illegible] loquimur iter p[illegible] sapiam
[illegible] secularis loquimur dei sapi
enciam que abscondita est [illegible]
[illegible] nobis autem revelavit deus p
spiritum sanctum v glosa absondita est
a nobis [illegible] [illegible] nobis [illegible]
narre [illegible] p[illegible] esset
[illegible] edibilis [illegible] Item secundum [illegible]
ad paulinum [illegible] [illegible] [illegible]
lec[illegible] [illegible] intelliga[illegible] deo
revela[illegible] david ocul[illegible]
os [illegible] mirabilia de lege tua
Item p^r [illegible] lat[illegible] potest
cognitione quamvis p[illegible] naturali
quod ad totam [illegible] [illegible] relatione
veritatum que [illegible] [illegible] sunt devel[illegible]
[illegible] fine [illegible] [illegible] vestiga
bilium [illegible] [illegible] gradum ad quem
[illegible] influentiam [illegible] [illegible] p[illegible]
[illegible] [illegible] [illegible] [illegible] pertinge[illegible]
[illegible] [illegible] [illegible] post [illegible]
pertinge[illegible] [illegible] [illegible] [illegible] p[illegible] [illegible]
[illegible] [illegible] [illegible] [illegible] ad p[illegible]
[illegible] [illegible] de potentia [illegible]
Ex quo sequitur [illegible] lat[illegible] talium veritatum
[illegible] [illegible] [illegible] quod influentiam
ab aliquo p[illegible] veritate [illegible] vestigabi
lium [illegible] [illegible] inclusive [illegible] exclu
sive [illegible] [illegible] [illegible] [illegible]
limitatis [illegible] lat[illegible] [illegible] [illegible]

aqua [illegible] [illegible] p[illegible] [illegible] [illegible]
lati[illegible] [illegible] quorum aqua [illegible]
[illegible] sua natura requirit [illegible] in [illegible]
[illegible] [illegible] [illegible] lat[illegible] veri
tatum de quibus deus [illegible] [illegible]
vestigabilium [illegible] [illegible] lat[illegible]
veritatum [illegible] [illegible] [illegible] suff[illegible] i
[illegible] intellectus [illegible] [illegible] di
he revelacionis fuit [illegible] [illegible]
sunt multe veritates theologice deus
= [illegible] [illegible] de [illegible] quant[illegible]
[illegible] [illegible] [illegible] [illegible] [illegible]
[illegible] [illegible] [illegible] [illegible] mediante
[illegible] p[illegible] [illegible] [illegible] [illegible]
li tales veritates deducere possint [illegible]
[illegible] [illegible] [illegible] revelacione [illegible]
[illegible] quam [illegible] [illegible] suff[illegible] [illegible]
tates p[illegible] [illegible] revelatio sine
[illegible] multo [illegible] ad speculandas
qua [illegible] [illegible] [illegible] ne [illegible]
[illegible] excellentes volentes [illegible]
[illegible] veritates [illegible] [illegible]
[illegible] suff[illegible] ad [illegible] quod [illegible]
[illegible] [illegible] ad beatitudinem [illegible]
[illegible] [illegible] [illegible] accidere [illegible]
[illegible] quam [illegible] [illegible]
[illegible] quamvis [illegible] [illegible]
[illegible] [illegible] decim[illegible] [illegible]
Ter[illegible] [illegible] [illegible] [illegible] [illegible] Tercia ps
[illegible] [illegible] [illegible] [illegible] [illegible]
[illegible] [illegible] de [illegible] [illegible] de [illegible]
[illegible] [illegible] [illegible] non sufficit
[illegible] [illegible] [illegible] [illegible] ad
[illegible] [illegible] [illegible] veritates
[illegible] p[illegible] [illegible] [illegible] [illegible]
sufficit [illegible] [illegible] quia non [illegible] Quarta ps
deus = dicit [illegible] [illegible] [illegible]
[illegible] [illegible] [illegible] [illegible]
[illegible] [illegible] [illegible] [illegible]
[illegible] [illegible] deduced p[illegible] [illegible]
a [illegible] [illegible] forsitan [illegible] [illegible]
est [illegible] [illegible] [illegible] tales vi
tates [illegible] [illegible] [illegible] [illegible]
videt [illegible] [illegible] forsitan [illegible]
deducende [illegible] revelatione [illegible]
[illegible] [illegible] [illegible] ex p[illegible] igi[illegible]
Istud videtur [illegible] [illegible] [illegible]
de [illegible] [illegible] [illegible] [illegible]
sine [illegible] [illegible] explanatur
[illegible] [illegible] [illegible] [illegible]
[illegible] [illegible] [illegible] [illegible] ista
[illegible] [illegible] [illegible] [illegible]
[illegible] [illegible] [illegible] [illegible]
[illegible] [illegible] [illegible] [illegible]

cur[illegible] non est vis quis ac q ro-
nes deprehendos et lettorum fauere
sum dicere velud de te mo quo
de qua sapiens sectatis [illegible] ge
deducere ¶ Tertio quia equales
et quasi [illegible] inter theologos ultimate se-
quitur in bonis quibus expresse notis
a lumine naturali certitudinaliter quantum
ingenio non sufficit invenire propter ex-
cedentiam vel [illegible] angelicam ad hoc
ut sufficiente industria eorum ex talibus
principiis ipsum et directe procedens in-
tellectus de omnibus videtur et deducere
a[illegible] filios sed per in intellectum quip-
pe deducta ut deducibilitas soli
divino forsitan nota est ¶
¶ Quarto quia latitudo veritatum dimittens de-
ducibilium ex principiis nobis expresse notis
est tanta summum gradum ad quem pertingere
potest humana ingenio naturalis ingenium
ut infimum ad quem non [illegible] quia ex-
ce[illegible] ad [illegible] gradum quantumcumque
maxime naturalis ingenii deducere
pertingere potest et ad aliquam non [illegible]
[illegible] in [illegible] summum ¶ Quinto ex pre-
dictis sic est quia non [illegible] ultra ve-
ritatem humana ingenio deficit ul[illegible]
[illegible] in quo ad quantitatem sed quo
ad errorem periculum quia in materia theologica
[illegible] revelata incipit [illegible]
una [illegible] addito quia ad hoc [illegible]
sepe revelata est [illegible]
ubi vigor naturalis ingenii non
sufficit lumine fidei et spiritualiter
[illegible] doctrinis sublevatur lumine
in fide [illegible] ab erroribus
et [illegible] ea que ad salutem per-
tinent illustrat et confortat ¶ Sexto
non est [illegible] processum theologicum
per brevia deductiva [illegible]
[illegible] semper deficit [illegible]
[illegible] [illegible] ad[illegible]
tas veritates [illegible] notitias
non pertingere nisi [illegible]
et post longum tempus ¶ Septimo ab illo
[illegible] incipit processus theologicus ad
[illegible] non sufficit [illegible]
[illegible] sit [illegible] primum et [illegible]
[illegible] periculose [illegible] deducti-
[illegible] ¶ Octavo [illegible]
venire [illegible] theologicum notum
[illegible] quo ad nos nullus
aliquis [illegible] theologice notitie [illegible] supponunt
[illegible] omnium aliarum veritatum theologicarum

[illegible] presupponit [illegible] pro[illegible]
in theologia [illegible] primum [illegible]
sit nobis notum quod presupponit [illegible]
[illegible] aliquid vel theologice cum [illegible] sit
[illegible] theologice [illegible] quod [illegible] processum
theologicum [illegible] incipiendum [illegible]
[illegible] omnibus aliis veritatibus theologicis [illegible]
supponitur [illegible] [illegible]
[illegible] veritas theologicas [illegible] deducen-
[illegible] [illegible] ponimus in theolo-
[illegible] primum [illegible] ex quo [illegible]
[illegible] ¶ [illegible] primam [illegible] deum esse [illegible]
[illegible] potest in theologia [illegible]
[illegible] ponimus in theologia [illegible]
[illegible] theologice notum [illegible]
notitia [illegible] aliis veritatibus
theologicis presupponitur [illegible] deum esse [illegible]
[illegible] ex [illegible]
[illegible] ad [illegible] unum [illegible]
[illegible] sit [illegible] theologicum notum [illegible]
[illegible] dubia [illegible] deum [illegible]
[illegible] audi [illegible] dominus deus tuus unus
est [illegible] ego sum dominus deus
tuus non habebis deos alienos [illegible]
[illegible] dicere [illegible]
[illegible] dicit [illegible] theologice
¶ [illegible] [illegible] experientiam
[illegible] ante theologie initium testatur apostolus
ad hebreos xi [illegible] accedentem
ad deum [illegible] credere quia est et remune-
ratoribus se inquirentibus [illegible] fide
[illegible] theologice [illegible] quod est fides
[illegible] presupponitur [illegible] veritas quia deus
est [illegible] non [illegible] exclusione [illegible]
[illegible] pluralitatem deorum sine qua non
[illegible] pluralitatem deorum
[illegible] credere deum esse valet
[illegible] ad deum [illegible] credat unum
deum esse exclusa pluralitate deorum
quia [illegible] non excludentes plures a
deo [illegible] ¶ [illegible]
pluralitatem [illegible] libro [illegible]
tiles [illegible] primitive
data est quasi [illegible] fundamentum
[illegible] quod deum esse
quo non [illegible] de [illegible]
[illegible] collit ¶ [illegible]
debite [illegible] admitti
[illegible] alia prima in theologia [illegible]
[illegible] excludit [illegible]
supponi [illegible]
[illegible] ad intelligendum [illegible]
non est nisi [illegible] alia
[illegible] theologice deduce-
re [illegible] primo
[illegible] Richardus [illegible]

Quod 1a [illegible] unum deum esse est theologica [illegible]

quod est deus

[illegible] [illegible] prima [illegible] [illegible]

[illegible] revelatum [illegible] est [illegible] [illegible]

[illegible] ... deus non intelligitur ... [illegible] ... intelligenciam non ... [illegible]

[illegible] ... intelligenciam ... [illegible]

partem. ¶ Item pamphilus [illegible] ... alia prima suppono quid nomine hoc tum deus ... quod attribuitur. quia deus est bonum ... [illegible] ... quo melius cogitari non potest ... [illegible] ... [illegible]

quid est deus

[illegible] ... augustinus primo de doctrina christiana ... boecius 3° de consolatione prosa 10 ... [illegible] ... ¶ Item hermes de ... [illegible] ... deus est quo melius nichil excogitari potest. Et apostolus ... deus est unus eternus infinitus nobilis ... [illegible]

2ª conclusio deus est summa sapiencia que falli non potest et summa veritas que non potest fallere

¶ Ex quo [illegible] ... deus esse ... [illegible] ... deus est summa sapiencia que falli non potest summa veritas que fallere non potest ... [illegible] ... ¶ Item ... [illegible] ... ¶ [illegible] ... deus est ... liberalis ... [illegible]

3ª deus est summa liberalitas ... [illegible]

[illegible] ... augustinus xi de civitate dei ... [illegible] ... [illegible]

[illegible] ... ¶ Ex quo sequitur ... omnis reverencia et ... famulatus seu cultus debetur deo ... [illegible] ... [illegible]

quod latria ... debetur deo

[illegible] ... lex deuteronomii ... exodi 20 ¶ Ex quo sequitur ... soli debetur latrie cultus ... [illegible]

quod soli deo debetur cultus latrie

¶ Ex quo sequitur ... [illegible] ... lege ... [illegible]

Conclusio

dicebat eos obligari et precipue ad
cultum fide deo exhibendum seu su
mi boni venerandum ¶ 2a conc[lusio]
sic ut arguitur nec enim post
phi[losoph]i conclusio potuisset aliquis ut
videtur deviasset dum poetis veritatem
dicit patet quia ad hoc sufficeret naturalis ra[tio]
in consideratione huiusmodi perfectionis
ut pro ducatione conservatione et gu
bernatione et vero dei boni et vitis ac
perfectionis et excellentie que est puri
simus et vero diligibilis dei super omnia
creatura tenendi ¶ 4a principium a qua
est etiam seu congregatio hominum mortalium
huius boni dei cultum patet quia deum ab hominibus
mortalibus vero cultum est colendus ex
pr[ecep]tis eius per talem cultum quo humanum
deum considerat pure et ultimum finem ad quem
est ordinatum hoc enim dicat ratio
quia quod deum considerat magnum bonum plus debet
donatori alteri quod in eo adipiscatur nisi
debere venerande ad quam natio ro
dictat eum illi obligari igitur necessario debere
dei cultum in aliqua congregatione hominum
sed quia tota species humana suo p[ro]pria
lo fine frustrari quod est quod dicitur ra
tionalis ¶ 8 a qua etiam seu congre
gatio hominum est quo saluberrimum dei
cultum patet ex predictis quia a qua etiam con
gregatio dei cultum et non est
cessus in infinitum in illis cultibus
aliquis erit summus et saluberrimus
¶ 9 lex ecclesie xpiane saluberrimum cultum
deo a mortalibus debitum docet ut est
assumere patet lex perfectissime ordinat
homines in deum quia non est de se
cius qua se regulat homines quo ad
intellectum ut altissima divinitatis
contemplet quod sepe enim est quod oculus
non vidit et p[ro] cor[inthios] 2o et ysaie 64
et sic ordinat affectum ut homo toto
corde tota mente et tota anima deum
diligat et summe dicitur et ita cum vir contem
plationis et amoris in ipsum transformetur
et ei quodammodo assimilatur in qua assimilatione
et 7 philosophus consistit maxima perfectio hominis
unde 10 ethicorum dicit quod homo quia forma im
mortalis scilicet anima intellectiva debet
se ad immortalia trahere quantum
est possibile et ad omnia predicta docet
lex xpiana 2o quibus homines statum
certissima media et efficacissima
contra vicia et ecclesiastica que impedire
possent homines ut patet per te[r]ciam legis de
cultum ¶ Item possidet predicta lex

certissima istius legis introductione
tione expeditionis eius publice
et receptione et ex principiis ad alias
leges comparatione et ex legislatoris
ipsius ydoneitate que assignat intro
nes vite sue decursu et gubernatione
ne sicut in nullis pluribus est. quibus in
siste ¶ Co[rollarium] 1m sola ecclesia xpiana cultum
dei a mortalibus debitum tenet sa
luberrimum patet quia ad talis cultum de
cultus nisi in ecclesia xpiana ideo patet quia
ecclesia xpiana habet legem talem cultum
perfecte docentem ut iam ostensum est et
nulla alia secta ut congregato habet le
gem docentem perfecte tale cultum
eo quod quelibet aliarum cultum deficit
ab ista perfectione quantum deficiat ut
ex probabilitate a lege xpiana ut repug
nat eidem ¶ Confirmatur quia expe
dientius est ad unum cultum perfe[c]tum
generis est contra ecclesiam christianam
divini cultus providentia statum homi
num plures sunt assumpti patet quia ple
nariam deducit totius speciem ad
optimam speciem policiarum que est
regnum ut monarchia ¶ 10
phia quod quibus homo indiget nobilioris
privilegiis dominus ecclesie xpiane legem
et eiusdem legis sinceritatis legittime
divini cultus et moralis ipsi nobilissi
mam decreta in super timia
finem eius incepti sicut ductorum
et xpiani novis brevem ut indica
ret deus de libris quos ipsa de sua le
ge duxerit ut ex predicationem relatione
conceptos esse asserat ut tales esse
veneros ingenuisse patet quia ex predicta
ipsa habet legem optimam docentem salu
berrimum dei cultum sicut non videt
quod deus tali legi et cultum errare non
permittet ab ecclesia totaliter cuncte que
assistentiam expectat permittat ad
in sola peritia adiutorium tota
lex suspecta reddere et per quas nec
esset saluberrima ¶ Ideo predicta lex cum
sua fundamento attingit angelus quod
explanatio fundamenti de eo 1o dicens
in libro etiam non obmittam
sanctissimam sapientiam ad eam per
eum pauca predicta inhabitat sibi
pervenerint ut ea communia perte
quidem si homines sint sine dubio
verbo constituit Ceterum quia per tunc sa
no intellectu vivacitatis sicut certa cedi
simplicitatis cunctissimum tenet
ut ego hanc obmittam scit piam

pri^a 1o^a

quod esse in ecclesia katholica non creditis
multa sunt talia que in eius gremio
me iustissime tenerent. tenet consen-
sus populorum atque gentium, tenet auctoritas miracu-
lis inchoata spe nutrita caritate aucta
vetustate firmata; tenet ab ipsa sede pe-
tri apostoli cui pascendas oves suas
post resurrectionem dominus commendavit
usque ad presentem episcopatum successio
sacerdotum; tenet postremo ipsum ka-
tholice nomen quod non sine causa inter tam
multas hereses sic ista ecclesia sola obti-
nuit ut cum omnes heretici se katholi-
cos dici velint querenti tamen pere-
grino alicui ubi ad katholicam conveniatur nul-
lus hereticorum vel basilicam suam vel do-
mum audeat ostendere. ista ergo tot et tan-
ta nominis christiani carissima vincula recte
hominem tenent credentem in katholica
ecclesia. ¶ Item contra epistolam fundamenti: ego vero evan-
gelio non crederem nisi me ecclesie katholice commo-
veret auctoritas. hec ille. et tamen hic putat
auctoritatem ecclesie nisi quia credit eam op-
time ad colendum unum verum deum in-
stitutam, ut patet ex auctoritatibus iam alle-
gatis. ¶ Vel pro tanto omnes libros canonicos
veteris et novi testamenti concedit esse
divini seu divina revelatione conscrip-
ti prout ex hoc etiam asserit. et tales
eos recipit et quia ex hoc per apostolos ap-
probatur. [illegible] de unico baptismo homo christo
in decreto [illegible] ubi dicit quemcumque
ad sacras scripturas canonicas tam
veteris quam novi testamenti contineri
[illegible] tam que post hominibus dominus
epistolis [illegible] propriis ut decisa du-
bitatione et discertatione omnis non possit
utrum verum [illegible] conscriptum
[illegible] constiterit esse. [illegible] constat
nobis ista credidisse nisi peccatum. ¶
Item ysydorus hispalensis in libro de ponde-
ribus [illegible] et novi testamen-
ti patre [illegible] omnibus auctoribus
corporis [illegible] scripturas sacras libros
divina inspiratione loquentes ob eru-
ditionem nostram [illegible] tradit dispen-
sa[illegible] et subdit: auctor autem earundem
scripturarum spiritus sanctus esse creditur.
¶ Ex isto sequitur quod quicumque scripturam asser-
tive ponit [illegible] disputationis
ambiguis verum esse censendum est
quod sit expressio divine revelationis. [illegible]
est verum [illegible] quod in scriptura asserive po-
situm [illegible] ¶ Item primus [illegible]
in utriusque testamenti conditor est
ut beatus iheronimus in prologo galeato [illegible]
[illegible] ipse sit [illegible] que in

no[illegible] ¶ Primo sequitur quod scriptura duo prin-
cipia quorum primum est quod tamen unum deus
est. ¶ 2m quod ipse in scripturis veri-
tatibus est gerenda [illegible] veritas
tamen extiterit ad concludendum omnes verita-
tes scripture sacre. patet quia prima conclusio
[illegible] principia [illegible] veritatibus que
omnia deducta sunt ex hoc quod unus deus
est et quod ab isto omnia consequuntur esse. [illegible]
in principio deducta est [illegible]
quam scriptura sacra asserit esse veram et
existit [illegible] sigillatim [illegible]
est unus et unus [illegible] concludere [illegible] et
ex hoc sequitur quod deus est unus et unus.
¶ 3o sequitur primo principium quod omnes veri-
tates scripture sacre ex quibus [illegible] alie
veritates theologice deducuntur per
[illegible] in [illegible] vel [illegible] in [illegible]
sensus si que [illegible] veritates theologice in-
veniri possunt que sunt veritates theologice primarie
[illegible] consimiliter prima [illegible]
theologie [illegible] deducuntur ut patet ex
[illegible] pluribus [illegible] positum est
quod aliqua talia prima [illegible] sunt ut
patet per dictum augustini [illegible] de civitate dei
ubi de omnibus quibus loquitur [illegible]
in scriptura [illegible] que [illegible]
aliorum librorum veteris et novi [illegible]
katholica veritas [illegible] intendunt
[illegible] scripturas docet quod [illegible]
[illegible] inseparabili [illegible]
divina insinuat unitatem. ¶ [illegible] secundum
[illegible] tangit [illegible]
[illegible]
[illegible] scripturarum [illegible]
ex libro damasceni [illegible] et quidam
[illegible] subdit quod omnes [illegible]
sunt [illegible] que sunt
[illegible] scripturas [illegible]
[illegible] diligentia [illegible]
[illegible] [illegible] mobili-
tas singulorum [illegible] stabilis
[illegible] et [illegible]
gillatim deducit per totum [illegible] ista
¶ [illegible] possumus [illegible]
[illegible] quo ad [illegible] tangit [illegible]
[illegible] c. 6 [illegible]
[illegible] ad [illegible] veritates que
intellectum [illegible] excedunt [illegible]
[illegible] que [illegible] superant
facultatem [illegible] mortuorum suscitatione
[illegible] inspiratione [illegible]
[illegible] subito fecit sapientes [illegible]
[illegible] ad fidem [illegible]
[illegible] intellectum excedentem predicant

et omnia que in mundo sunt continentur docent
quibus [del.] mortalium animos mortalium
assentire maiori indiculorum est. Et
totum istud probatum est per philosophos. Circa
hos vero fidei questionum adhibentibus
et sic modus confirmationis tangitur ad
Hebr. 2° q. s. incipit salus cum initium
accepisset enarrari per dominum ab eis qui
audierunt in nos confirmata est
contestante deo signis et prodigiis
variis virtutibus et spiritus sancti distribu-
tionibus secundum suam voluntatem. [illegible]
sectas errorum introduxerunt perse-
verunt [illegible] ut patet in machometo
qui per carnalia inducat legem suam
et [illegible] armorum. ¶ Ex quo patet quod po-
suerunt sophistice veritates sunt crede-
de in genere vel in specie deinde stude-
dum est quomodo alie ex aliis deducun-
tur ut patet ex dictis et per Aug. [illegible]
de [illegible] primo [illegible] dicentem quod [illegible]
[illegible] ingenia [illegible] sub-
denda sunt quia nisi credideritis
non intelligetis. ¶ Ulterius [illegible]
[illegible] sit [illegible] principia
[illegible] in specie [illegible] sunt [illegible]
patet quia [illegible] fidelibus traduntur articu-
lum [illegible] et plures [illegible]
[illegible] de septem [illegible] ex quibus tamen ex
principiis deducuntur. ¶ Et apostoli at-
tendentes ad ea quorum fides est ad salu-
tem necessaria fecerunt articulos in quibus
[illegible] et [illegible] tradiderunt
hec autem [illegible] ex quibus
quibus tales articuli [illegible] deduci
et [illegible] ex quibus passibus
testamenti veteris deducti [illegible] ¶ Con-
firmatur quia [illegible]
[illegible] causam [illegible] ad [illegible]
[illegible] principia [illegible] principiis [illegible]
¶ Sic essent dubia quilibet dicta de-
[illegible] biblie et per quos de-
in [illegible] inclusione [illegible]
[illegible] et [illegible] et de [illegible]
et [illegible] que veritates [illegible] sunt
[illegible] que [illegible]
[illegible] in biblia ut [illegible]
[illegible] si [illegible] dicta ¶ Ter-
tio licet omnes articuli fidei dici po-
ssunt [illegible] principia [illegible]
[illegible] principia [illegible] omnes
sunt principia sunt deducenda [illegible]
omnium aliorum que non sunt articuli
[illegible] istam [illegible] oportet
dicta principia theologie que sunt [illegible]

et [illegible] omnium aliorum in theologia [illegible]
quorum adhesio [illegible] quibus theo-
logi [illegible] theologie sunt [illegible]
articuli fidei [illegible] et [illegible] nota
quod [illegible] facultate principia sunt tamen
[illegible] et regula [illegible]
adhesionem [illegible]
cum [illegible] principia ut [illegible]
[illegible] theologie [illegible]
fides [illegible] qui [illegible] ...
[illegible] in speculabilibus [illegible]
dendi [illegible] ...
[illegible] non intelliget [illegible]
[illegible] credere ¶ Et Aug. super
psalmum [illegible]
[illegible] laudem [illegible]
[illegible] quam [illegible] qui
[illegible] credere [illegible]
[illegible] pollicent sicut [illegible]
[illegible] illi qui in superstitione [del.]
gentilium [illegible] non [illegible]
[illegible] sit [illegible]
salubrium et [illegible] fidei neglige-
[illegible] putant [illegible]
[illegible] attendi [illegible] prima [illegible] est [illegible]
tentione sancti thome [illegible] prima [illegible]
1 art° 2° et tho. de argentina
2a q. prologi art° 2° ¶ 1m [illegible]
ex [illegible] deductione [illegible]
[illegible] esse [illegible]
et [illegible] aliorum articulorum qui [illegible]
ex septem [illegible] deduci [illegible]
[illegible] et alius 2m [illegible] ad hoc alle-
gatum est dictum Aug. [illegible] co-
[illegible] ¶ [illegible] probat [illegible]
[illegible] que [illegible]
[illegible] locutum fuisse ¶ Et [illegible]
[illegible] quod [illegible] credere [illegible]
[illegible] in [illegible] incentivum
nisi [illegible] credat [illegible] esse
[illegible] de aliis articu-
lis ¶ [illegible] sunt la-
[illegible] septem non articuli ex quibus con-
cluduntur articuli ut alie veritates
theologie [illegible] articulos sunt
[illegible] principia [illegible] quorum
non omnes articuli sunt principia [illegible]
ut [illegible] et hoc [illegible]
ut deductive [illegible] articuli sunt [illegible]
principia [illegible] credentie eius
[illegible] Aug. [illegible] dicit
omnes quos legere potui qui ante me
scripserunt de [illegible] que deus est
[illegible]
[illegible] septitas

of.

39°

2psp

[illegible]

librorum [illegible]

doct(ri)ne q(ue) p(ate)r (et) filius (et) sp(iritu)s s(an)c(tu)s sed vnus
eius deus sic e(st) inseparabili (con)se(ns)u
diuinitas inestimabilis trinitatis (et) (con)
tra e(st) q(uod) no(n) a(m)bigo s(ed) p(er)tine(n)t v(er)itates
~~omnes~~ ex quibus hoc p(ro)bat(ur) s(u)nt
articuli fidei n(ost)re i(n) ¶ Ite(m) q(uod) (con)ceptu(m)
~~fuit~~ in utero p(er) sp(iritu)m s(an)c(tu)m (et) incarnatu(m) ex
maria v(ir)gine (et) ¶ Ite(m) sp(iritu)m s(an)c(tu)m p(ro)
cede(re) a p(at)re (et) filio est articulus
q(ue)m p(ro)p(ter) p(ro)bit(ate)s se(m)p(er) ac n(ost)ros articul(os)
p(ro)p(ter) a(n)t(iquos) insisterent sp(iritu)m filii s(u)nt (con)cordancia.
et i(llu)d q(uo)d sp(irit)u(m) de n(ost)ris q(ui) n(on)
est eius s(ed) te(n)et m(edi)o filius de sp(iritu)
sed d(e) q(ue) e(st) a(n)i(m)o v(er)bo a p(at)
tre (et) s(ic) d(e) p(ro)c(ess)o i(n) p(ri)n(cipi)o c(apitulo) i(n)
¶ Con(secundo) o(mn)es articuli fidei s(u)nt p(ri)n(cipi)a
o(mn)i(um) aliar(um) v(er)itatu(m) theo(logicarum) p(ro)supp(on)it(ur)
talit(er) a(n)tecedit(ur) (et) gen(er)ar(i) no(n) (con)so(n)at
p(er) modu(m) artis deductiue p(er) p(ro)ces(sum)
q(ue) (con)tra eos p(ro)bac(i)one (et) i(n) ip(s)is (con)
t(ra) q(ue) d(e)clarat(ur) g(e)n(er)a(lite)r modus at
p(ro)ce(den)di ex ip(s)is p(er) eos ad q(ue) s(e)c(u)nd(um) sc(ienti)a
o(mn)is app(ar)e(n)t m(ani)f(est)e s(ecundu)m (con)sequ(enti)a ista(m)
(con)clusio(n)e(m) ¶ Ergo a(lia) n(on) p(ro)cess(it) n(ec) p(ro)bi-
les p(ro)p(ter) s(ecundu)m (con)clusio(ne)m sa(lu)s n(ec) p(ro)cess
n(ih)il n(ec) n(atur)ali eui(den)tia s(u)nt in theo
logie suffi(cien)t(er) p(ri)n(cipi)a ad p(ro)bandu(m) articuli fidei s(u)nt
p(ri)n(cipi)a n(ost)re theo(logi)e q(ui)a n(on) s(un)t p(ro)posic(i)o(n)es
p(er) se s(cit)e ex t(er)mi(n)is ne(que) m(edi)o
n(atur)ali lu(mi)ne eui(den)t(e)s q(ui)a p(er) se ... t(otu)s
tu(m) (et) ... ¶ Co(n)
s(e)c(un)da p(ro)b(atur) s(ecundu)m mille p(ro)cess(it) n(on) p(ro)bi
les n(ec) (con)tra s(ed) de se cau(sa)s (et) fide(m)
... q(ui)a ex eo q(uo)d p(ri)n(cipi)a
theo(logi)e fide(m) ... n(ecess)a(ri)a s(un)t ...
... de se ... p(ro)bi-
lia ... de se n(on) ... (con)stit(uti)
... o(pin)io(n)es ... o(pin)io(n)e ... (et)
... in fide ... ¶ ... p(ro)s(ecun)do
p(ri)n(cipi)o ... p(ro)cess(it) eui(den)tes ... n(atur)a-
li assentire theo(logi)e suffi(cien)t(er) p(ri)n(cipi)a ...
... ut assentire v(er)itatib(us)
theo(logi)e ... efficacite(r) co-
gentem i(n) lu(m)i(n)e n(atur)ali ... p(er) aug(ustinum)
in dyalogo suo ad felicia(num) ... d(e) ...
p(ro)batu(r) o(pin)io h(er)etico(rum) s(u)nt (con)sim(i)
li(te)r reddita n(on) e(st) credendu(m)
se(mper) ¶ ... d(e) ... v(er)itate
... q(u)i credendu(m)
nega(n)t nisi ... p(ro)bat
p(ro)ba(n)t n(on) s(u)nt ¶ ... suppo(n)it p(ro)b(ar)i
(et) eius ... insisti(t) ...
... (et)
... in ...
... (con)s(equ)i ...

quia ista s(u)nt occultissima in te(r)
theo(logi)e v(er)itatib(us) ... ip(s)a i(n) s(ecun)da
n(atur)ali luce (con)sid(er)abilia s(u)nt ab
ho(m)i(n)e ... q(uo)d tota theo(logi)a n(ost)ra (con)sistit i(n)
(con)clusionib(us) n(atur)ali r(ati)o(n)e inue(n)ibilib(us)
seu inuestigabilib(us) ... quo
ad p(ri)ma(m) p(ar)te(m) ... d(icit)
sic ... ad ro(manos) i(n) ... istam
d(e) ... q(ue) s(u)nt ...
tur mu(n)di ... ab ho(m)i(n)e ... intell(ect)a
(con)spiciu(n)tur se(m)pit(er)na
q(uo)q(ue) eius v(ir)tus (et) diuinitas vbi glo(sa)
... inuisibilia (et) se(m)pit(er)na
v(ir)tus (et) diuinitas in te ...
... ista ... cognoscebant
... n(atur)ali r(ati)o(n)e ...
ut id(e)m ... trinitas p(ersonarum)
... n(atur)ali lu(m)i(n)e s(ed) r(ati)o(n)e s(u)nt
nota ... q(ui) ... vnitate esse(n)-
tie diuine cognouerit ...
... cogn(osc)e-
re(n)t ... gl(os)a ... addu(ci)t
... esse ...
... s(u)nt ... ¶ ...
id(e)m ...
... ex dictis ...
p(ro)b(l)e(m)is ... phil(osoph)is ...
... d(e) ... ca(pitulo) ...
... apud d(eu)m ...
... s(u)nt ...
... s(u)nt ...
... (con)stare ...
... p(ro)posit(ion)e ... ¶ ...
t(ri)smegistus i(n) p(ri)n(cipi)o libri sui de
v(er)bo et(er)no monas mona(de)m g(e)n(er)at
... reflectit ...
... t(ri)smegist(us) ... trinitatis
p(ri)ma monas ... p(ri)ma monas
g(e)n(er)ata filius ... sp(irit)us s(an)c(tu)s ...
... d(e) ...
... n(ost)re ...
q(ue) ... de(de)rit
... et ...
... libro ...
... p(ri)n(cipi)o ...
... (et) ... adh(uc)
... n(ec) ...
... id(e)m libro 3(o) c(apitul)o ...
... deu(m) ...
... se(n)tie ...
(et) paulo post ... esse ...
... ex ...
... quib(us) ...
... in ...

Hic i(n)citatur p(ro)bare p(er) longos p(ro)cessus ...
... (con)clusio ... (con)s(equ)en(tia) ...
(et) ... p(ro)babile

confir(matur)
3(o)
2(a) p(ar)s
Conclusio s(ecun)da
libro p(rim)o ...
no(ta) hic de plo(tin)o
de g(e)n(er)a(cione) monas monadem g(e)n(er)at

est ¶ Item p hoc ro ibus quarto ponam
pone idem / lio 2o c 20 / et supp tacto
ponco / pse notas / quarto p ma q
i 1o summo bono vinit pfco sit to
ans boni plenitudo atque pfco
ex qua se q i summa bitas do
esse no pt quia nichil bitate pfti
us ¶ Ita summa caritas no e amor
priuatus sz quis alias cum esset
diminuta / ex qua se 3 alia
us dr bitas sun inclinatione ten
dat / ex quibus pcludit q ubi pla
litas psonarum deest caritas omno
esse non pt / forte dices si soli
v a p a i a ua diuine et inchoata
erga creaturas sua caritate hic pos
¶ q hoc argumt si summa carita
te erga psonas creatas hic poss
se q inordinata esse bitas di
ua q e impossibile / pt summam scpe
caritas que inordinatoz no admit
tit / quia q summa summe diliget et
summe diligendum no esse / ¶ Et dices
no 2 p psona diuina aliquam con
dpe summe diliget / contra hoc arguit
q uts bitas summa et summe pfca
sit sequit sit tanta / quia no posset
esse ad sit ut sit talis / quia no
possit esse mec q dni as nul
lu aliu q seipm diligit / ipse quo
erga se h priuatus amor qui certe
summe bitas cede ne du ac pfe he dicere
p psona diuina pfcone no sufficit / ut
seipam diliget / si condignam psona
omo no haberet summe / aut psone
condigna no esset psona / qre debo
no esse / ut ergo in a vera diuinitate / ple
nitudo bitatis posse locu habere
oportet diuina condigna psona psone
condigne / et eisdem diuino consortio
caritate / videt q defectibili ro coniceret
q i vera diuinitate pluralitas psonarum de
esse no possit hecine ¶ Item idem 3o
arguit pri bti et sup et bno pro
bus pse nos / quia q uideo est su
ma felicitatis / ¶ 4o qd caritate nichil
est melius / sic nichil caritate iocundius
¶ q implentur summe felicitas decet
ne pt sine nichil iocundius / ap
quibus pcludit p nece est in summa
felicitate / no decet / no pt ee
amor iocundus sed nost mutuus
ista ut et summa felicitas deducere
iocundus sit in amor mutuus esse

de esse / in amore autem mutuo oz e o
no ut sit et qui amorem impendat
et qui amore rependat / ut vero q utq
tale esse quaeitur plurales de pse
dt / si indiuidua / ne felicitas plenitudine
pluralitas psonarum no pt deesse
¶ Item idem 5o pbat hoc p nimiam
communicationem boni / sic arguit pro
quia si esset solu una psona in
diuinis / sed una sola sibi retineret
bit an quaerere posset infinitam
istam plenitudinem qua dicit eam
fcis pp ut hic cit ex eo q qui
tantum bre no possit / aut velit
aut quia bre nolit / sit possit no
primo / qz oipotens est i impossibile
ex sui no pt p o 2o quia hoc
ex defectu beniuolentiae / si plenitudine
sue sibi mallet soli auari reti
ne / quia posse si vellet cum tanto gau
dio et animus / ut tanta deliciarum pr
tracto altiquitatis / facilius et te
nitur anglorum et homines ap in sub
contigeret / si ipi tantu defcus beni
uolentie inesset / quod absit ut supreme
maiestati illi ad misit / in gloriam
neque et in glorificari no decet
¶ Ex his pcludit impo q e tte
de pluralitate diuinarum psonarum et quam ap
te docuimus / concedit inter memorati
bo videat laborere / qui tres cum de
te attestatione velit / sic ¶ Item ptp p tin
m c o u o pterea de pluralitate psonarum diuina
tate ex hac fundato / quia pt
pluralitas si pauci summe tali et suff
primus et eo q caritas summe pfecta
esse tantum / quia no posset esse cor
pictior et cetera / talis forte / quia no pos
sit esse melior / etiam sed in summa cari
tate no pt deesse / q e in maxime sit
nec deesse potest / q constat esse sin
apium ¶ 2o q pcipium in vera bi
vi de altero velle diligi ut se sum
in amore mutuo inter summe m
trum / nichil prelatus q ut ab eo q
summe diligit et a quo summe diligit
et in alterum eque diligi velit / ¶ 3o d
summe diligenti summo ceteris diligi de
sedentia / principium gaudium sola ce
ni de consortio sua adimpleto cum
dilectus ab eo pceptus / de quibus
conclusio q magne inferunt et iudicat
e pro posse pati consortium amoris

6

non posse vero patri signum magne per-
fectionis et maius, quod est generatum
conceptionem suscipere. Item aut ex
desiderio talem conceptionem ~~pape~~ ne-
cessario nascitur secundum exigentiam. Ergo et
inveniendum sit summus quod propinque
et proximus operi est. Sed sicut illius
numinis dilectio quidem superior
dispositio invenit utriusque dilectus ut qui
summa ratio sit exhiberi. Sed dilecti-
onis consortium equa ratione requirit
cum nolit quod perfecta bonitas exi-
git ubi est plenitudo bonitatis. Sed
velit quod si nequit ubi est pleni-
tudo potestatis. Sic igitur multis
ne colligit quod perpetuis condi-
cionibus et corpore plenitudo bonitatis
esse non possit ubi voluit. Et facul-
tas desiderio dilectionis consortem pro-
priam gaudium que nunc excludit
et ex deo fundatum in patribus capitu-
lis pluribus sic alias vocaverit. Item
Augustinus per se admirationem prosequente
ex processione dubitat et amoris simile
inest et ex vestigio quod per creatura
traxit per singulis libro suo de ... //
Item si non omnia que sunt fidei
possent humana ratione cognosci
tunc frustra hominibus traderentur
credenda. Sed quicquid nota est de se
sed quia fuerunt promissa homi-
nibus credendum, ideo tamen eius conceptionem
se rationem non extendit, eo quod de-
cebat per se hominem cognoscere incarnatione.
Item Albumazar in sua prima parte assumpta
prima in septima ... coniunctione in ter-
natione et sensibiliter cognoscibile
in sola luce naturali primo sic quod in 6
introductorii Albumazar. Hec et te-
stimonio Caldeorum, Persarum et Egyptiorum in
6 signo zodiaci recepit imago vir-
ginis lactantis puerum, quem vocant quidam
Iesum Christum. Notandum quod virgo nomi-
nibus competentibus virgini natalem
Item Albumazar fuit unus de philosophis
gentilium, et tamen tempore Christi ut sint ypolita
natus de eo legi quod aliqua specialiter que-
rit illustrationem divinam. Et sic quod ipse
nominat in suis introductoriis. Hunc
sequitur et multi alii de veritate omnibus
in secundo libro de vetula ... ut infra.
Item tradit Haly in commento libro
secundo centiloquii quod natus erat regnum ipsius

primo puer ascendentis 8ava gradu libre
in quo gradu fuerunt filii super in mares
venusti in augmentum et vitari perfecta
lex, de se in nos fuisse et in aliis astrolo-
gis et dixisse quod deus providendo fecit in-
valere magnum. Et quod forte dicet aliquam
prophetiam et tamen sanctam et per quos consisteret
22 Christus posuit se ad secedendum ...
nec de destructione Iudeorum
et ceteris que nascerent quod Christus
perpetuum sit sic suprascriptis ex astrorum con-
stellatione et aliis causis diximus sed
quod Papie et tamen sint pariter dominus in
incarnatione, ideo quod hoc potissime
est de illis que admirari permittitur
latenter. Et aliqua ordinatio est stellarum
et magne cursus eorum. Item Iob
38: Quis enarrabit celorum rationem et concen-
tum celi quis dormire faciet? Sed concen-
tus id est in celis nimalis armonia cir-
culorum, et per quos in ipsius incarnatione
que et sapientes quidam multum. Quod ex astro-
logia cognosci potuerunt. Item ysa-
ias: De vobispisciis antiquorum ad
venire elongasse significationem et des-
cendit corpus celestium humanum describet
celestium armonia celorum propter hoc
per ordinatum tunc adventum celestis fa-
ciet et descendet per alium armo-
niam per quam dispositionem veniret
cum de celo descendit et destruxit ce-
los per adventum suum nubes fuisse de ce-
lis et videt imperium perfecit in cognitione
adventum. Deinde sic adventum in celorum dis-
positione videbat et per que non inter-
investigabilis erat. Nec ordinat id prius
inclinat celos et descendet quando dixit: Item
lex disposicionum per signa nascetur, eo quod Item
ad apostolos ad Galathas 4o: At ubi venit plenitudo
temporis misit deus filium suum factum de muli-
ere factum sub lege. Et omnis nativitas ex
spectabilis aliqua diffinicionum quod eius et na-
cionis tempus vero per quem nativitatem potuit per
cognosci. Item Iudaeos philosophus antiqui
testati sunt et prophetica elocucio
adventus salvatoris. Et virginem eius
ex quo est generationis salutis. Et gene-
ralis principalis decernens erat in sermo aliquis
modus elevationis et expressionis
adventus quis esset ad gentiles principaliter
in spiritu vero inexcusabilis esset a
fide et cultu unius salvatoris suc-
ta mundum et lege eius. Talis autem
modus non videtur fuisse alius
nisi quia invisibilia dei per ea que
facta sunt intellecta conspiciuntur.
Romanos 1. Hic autem fit in luce intelligi.

1a

[illegible] by

// ab adam

2

// prouisione ad predicta non discrepat 3o
modo visibus assuetis specialium veri
tatum que inveniuntur in libris philosophorum et poe
tarum primus est de prophetis ante moysen et
ante diluvium quia adam habuit perfectam
scientiam omnium naturalium ut esset sufficiens
pater hominum quoad bona nature tam quam ad bo
na anime et ex quo fuerunt post lapsum sua
ex peccatis suis incurrisse ignorantiam
in infinitate vitiorum pravitatem et ex quo
parentes tenentur maxime providere filiis de
bonis naturalibus que sunt 2m animam
s. sensus et virtutibus omnino verum quod adam [illegible]
qua consequeretur prolixitatem sive de theorica de
medicina et de naturalibus et de legali
et civili conversatione ut saltem quod docuit
verbo tandem conscripta fuerunt et quanta
sufficientius [illegible] humana sapientia suppleret
a[illegible] generatione et humana investiga
tione sed cum revelationibus et iste est
primus modus // 2us fuit sic quia philosophi le
guntur maxime ~~[illegible]~~ diligentiam fecisse
circa paginam [illegible] sollicitissime per in
spectionem et propheta israhel erat fa
mosus per totum mundum de revela
tionibus et miraculis quos fecit fue
rant adeo spera[illegible] // ideo non est verisimile
quin plures gentilium philosophorum libros israhe
litarum prophetarum studuerunt et ideo translati fu
erant in grecum et caldayrum et maxime
post et forte a quos alios spalecalibus [illegible]
et credimus prophetarum videre cum non sunt
in biblia ut vocetemus a doctoribus prophetis
in prophetibus edocti fuerunt de sanctis dei
et de nimis revelationibus circa misterium
trinitatis incarnationis christi adventum et de
fine angelorum resurrectione et ibi suffi
cienter illuxerit et maxime in prophetis hebreo
te hebreorum et in omni loco ipsorum ystorias
tunc viguit et ideo comperiuntur septuagi
nta [illegible] plurima inveniuntur persona
na in libris philosophorum et poetarum [illegible] legis
christiane // 3us modus est quia et gentiles
videntur habuisse revelationes spe
ciales ut sibille et semelle et fore
ri ut a abstractissime in propheta et [illegible]
nosissime ut legitur de multis in histo
riis et quod in libris gentilium philosophorum in
veniuntur testimonia fidei christiane divina
providentia forte est convenientissime
ut haberent paratam non solum scientias per
quas inducerent in fide christi sed et quedam
omnia que scripturas in dicitur in moyse et

prout sunt philosophorum plus cum in hoc mo
net sepe et gentium philosophorum rationes
et persuasiones possibiles sicut per ar
ticulos varios exprimunt provinciis quia [illegible]
sunt et ideo salubriter divina pietas
inordinavit ac doctorum providisse
de hoc est de augustinus 18 de civitate dei
c. 49 quosdam alienigena et non ex
israhel progenitum nec ab eis populo in
canone sacrarum scripturarum receptum legitur
prophetasse de christo si in noticiam no
stram venerit aut venerit ad comun[em]
[illegible] a nobis queritur tamen pertinet non quia ne
cessarium sit si deesset sed quia non incongrue
creditur fuisse et in aliis gentibus ho
mines quibus hoc misterium revela
tum est et qui hoc etiam predicere im
pulsi fuerunt sive participes eiusdem
gratie fuerunt sive expertes sive per
malos angelos docti sunt quos et
presentem christum quem iudei non cognoscerent
veneruntur fuisse confessos // proba
tur 2o quod doctrina ad [illegible] in misteri[is]
trinitatis est negatum et ideo ad probandum
quod dicitur quod per doctrinam apostoli philosophi cognove
runt invisibilia dei etc. Ro. 1 2a glo.
idem quod tales philosophi [struck] cognitionem
per literam ipsorum propriam non habuerunt
nec habere potuerunt nisi per doctrinam
aut inspirationem sed notitiam trinitatis
per appropriata personis scilicet potentiam sapientiam
et bonitatem habuerunt et ideo potuerunt co
cordat allexander de hallis in prima
parte summe 2 q. 3 et sanctus thomas in prima parte
summe q. 32 articulo 1 allegantes
ad hoc id apostoli 1 cor. 2o loquimur
dei sapientiam quam nemo principum huius
seculi cognovit id est philosophorum 2a glosa
et hoc inclinatur nichil si aliquam cogno
verunt hec fuit aut per doctrinam aut
per aliquam inspirationem [illegible] propheticam
trinitatis modorum // quod gentiles philosophi in
nichil ne plus sensissent de patre et
filio quam de spiritu sancto quantum ratione fu
nerit appropriata patri et filio ita fu
nerunt appropriata spiritui sancto ut patet ex dictis
quod non respiciebant proprium spiritus sancti sicut
fuerunt proprium patris neque filii sed
quod patet per augustinum in glo. super ista ex
dei 8o dixerit in illis quod per [illegible] ra
tione dignius dei est ubi dilatat
quod summi philosophi gentium quam in corpo
ris indagatione sine spiritu sancto prophetarum

sunt quando de patre et filio loquuntur
|| Tertio ponunt doctrinam quam sancti philosophi
in lumine naturali quantum ad primam possunt negare id
quod sed nescierunt spiritum sanctum quem sancti sciverunt
spiritum procedentem filii post omnia gratia
a quo dono quibusdam philosophis ulterius quam
cognoscere potuerunt in lumine naturali revelavit
patrem et filium ita ut in primo
quodam quod consistit deum producere ad
intra ita quod esset producens et produ-
ctum et producens quod agnoscit primum modum
patris productum secundum agnoscit per
modum filii quod spiritus sanctus nec ...
si eis fuisset revelatus tamen in
structa est et imperitia ecclesia ad
fideles discipuli spiritum sanctum ignora-
verunt ita ut et dicerent ad apostolum sed
neque si spiritus sanctus est audivimus Actuum
xix. || Alii tamen videntur contradicere
dicto sancti Thome et Alexandri de
Hallis concedendo primam quod
ipsi philosophi in lumine naturali non plus sciverunt
de patre et filio quam de spiritu sancto, ad decimum
Augustini quod ubi sancti tercium dicunt quod
deum defecisse in tercio signo id est in tercia
persona quia a bonitate que spiritui sancto
attribuitur potissime declinaverunt deum
cognoscentes deum non sicut deum glorifi-
caverunt ut dicitur Ro. i. || Item quomodo
viderent opera quibus mirabiliter cognoscere
potuerunt divinam bonitatem qua et ...
qualem influentiam dei se exhibet
gratiis liberalem ipsi tamen non magnifi-
caverunt inferiori bonitate ymo po-
tius resistendo spiritui sancto sive nega-
bant deum impellere nobis aliquid
preter opera ulteriorem influentiam qualem
quibusdam tribuit Augustinus x. de civitate c. xvi.
sunt quidam qui se putant ad
contemplandum deum et inherendum deo
sine gratia posse purgari quos in pre-
superbia maxime inculcat et ideo
ut idem in primo x. c. subiungit
ipsi dedignabantur christianos de fide
resurrectionis mortuorum et ordinis
universi dicentes quod ipsi de resurrec-
tione mortuorum et de generatione secu-
lorum ordine essent consulendi
eo quod ipsi scirent certissimos doctores
persuadere eis omnibus dicta per
beatificari expositione, unde redire ad
influentiam dei qualem omnium

specialem influentiam dei qua bonitatem
suam multipliciter exhibet hominibus quam
penitus abnegaverunt || Item quidam
eorum dixerunt deum solum existentem
... produxisse ad extra et in se non
gaudent divinam liberalitatem qua libe-
rrime et liberalissime sua dona com-
municat et prophetie revelationes clarissime || Item
potest intelligi sicut dicit Augustinus et cetera ... de
... qui ipse loquitur prophetie de platonicis
qui ponebant unum principium et eis quod di-
cebant esse principium ... etc.
ponebat aliam substantiam qua ... in pri-
mum intellectum mundum ... ...
omnium rerum secundum ... ...
ut ... non ... ponebant ...
substantiam separatam que videtur spiritui sancto
convenire sicut ... nomine
patrem et filium et substantiam dicentes quod fuit
error Arrii ut quidam dicunt Origenes
et ... platonicos || Ad tercium
Augustini de multis platonicis se legisse
in principio erat verbum ... sed ...
... qui ... non intellexerunt productionem
generationem in divinis sed ... ...
... ... filio ...
... ... filium in divinis
... ... quod ... ad
... speciales revelationes que potius ...
... ...
... quibus sunt revela-
... ad quos ... revelationes pervenerunt
|| Ad quartum ... ...
ut ... ...
... ...
... ad productionem mundi nam ... ...
produxit unum mundum ... ...
... || Ad quintum ... ...
... ...
... ...
... ...
... ... ad ...
... ...
... ... non ... ...
ab aliquo ... fidem ...
... ...
... ...
... ... infideles ... ...
... ...
... ...
... ...
... ... negatio ... ... ad
... et ad tale studium tepidus ...

nectis studia puocate // Consilarium sic
ponit scilicet Tho. b sup 3. q ad a[illegible]
rem dupliciter indiget ratio uris ad p
bandum sufficit a qua radice sed in
phisica p[illegible] q celum mo[illegible] cumulate et q[illegible]
alios inducit ratio que non sufficit [illegible]
radicem sed que radicatum posita con
sequnt quittes effectus sicut astrologi po
nunt eccentricos et epiciclos et hac po
sitione facta saluant [illegible] apparentia sen
sibilia circa motus celestes non tamen ex
motibus celestibus seu apparentias circa
eos sufficit probatio [illegible] positio qua forte
p[illegible] modum omnia saluari possent
isto modo [illegible] et non possunt [illegible] rationes
que inducuntur ad manifestandum [illegible] quas
dicte positio consequnt [illegible] rationes non
cum sufficit probatio. Concordat gan
dauensis quolibet 9 ix q[illegible] [illegible] philosophus [illegible]
picorum duplex est dispositio quedam ad
rem de qua ad [illegible] absolute [illegible]
ad positionem [illegible] [illegible] aliquis supposita
eius supposita [illegible] [illegible] primo non
[illegible] [illegible] fidei sed michil supposito sed
[illegible] veritate omnia in cogitatione dispu
tatione quecumque | [illegible] quibus dam
credimus et supposita [illegible] [illegible] [illegible]
rationali ratione cognitis conatur sup
[illegible] ascendere sicut [illegible] ad [illegible] in
telligendum [illegible] [illegible] [illegible] [illegible] q[illegible] ne
cessaria [illegible] [illegible] [illegible] [illegible] necessariam
rationem sed non [illegible] in vestigali vestigati
aliud [illegible] que pertinet ad scientiam [illegible]
[illegible] rationes necessarias sed [illegible] [illegible]
[illegible] [illegible] circa [illegible] [illegible] ad
rationem richardi dicere [illegible] sed p
amore [illegible] [illegible] amor quo non
diligit aliquis alius actu [illegible] [illegible]
a[illegible] [illegible] [illegible] amorem [illegible] [illegible] suppo
[illegible] simul [illegible] [illegible] suppo
[illegible] [illegible] q[illegible] deus [illegible] summa
[illegible] [illegible] [illegible] non
tamen summe sit q[illegible] [illegible] [illegible] summe
recipere possit [illegible] modum [illegible] et
[illegible] [illegible] hoc [illegible] richardi [illegible]
[illegible] sit caritas summa [illegible]
qua [illegible] diligat summe creatum
[illegible] [illegible] et [illegible] [illegible] [illegible]
[illegible] caritas summa [illegible] [illegible]
[illegible] [illegible] [illegible] [illegible] [illegible]
[illegible] diligit [illegible] [illegible] [illegible] ali
[illegible] summum amorem et summum [illegible]
gradum summe [illegible] [illegible] ad [illegible]

[illegible] nec indiget alio cum amorem
summe [illegible] [illegible] in seipso [illegible]
omnem amorem [illegible] sufficit [illegible]
hoc et [illegible] [illegible] qua a[illegible] [illegible]
pluralitatem in diuinis [illegible] bonum si
ne [illegible] [illegible] esse iocundam posses
sio dicitur [illegible] [illegible] locum [illegible]
persona non inuenit [illegible] bonitas
[illegible] indiget ad plenam bonitat
te iocundus bono [illegible] alterius so
cietate // Ad [illegible] rationem [illegible] [illegible]
supponimus [illegible] [illegible] [illegible] [illegible]
summa felicitate et caritas sed negatur
q non potest esse amor iocundus sine
sit mutuus et [illegible] negatiuus [illegible]
[illegible] // Ad [illegible] [illegible] [illegible] [illegible]
[illegible] [illegible] q non [illegible] [illegible] posset
[illegible] infinitam [illegible] plenitudi
[illegible] [illegible] hoc [illegible] [illegible]
q non possit [illegible] [illegible] nec vellet
nec [illegible] [illegible] [illegible] [illegible]
beniuolentie [illegible] [illegible] [illegible] [illegible]
[illegible] [illegible] sequi [illegible] [illegible]
qua ipse infert [illegible] [illegible] hoc et
[illegible] q [illegible] non posset
cum vellet [illegible] [illegible] nollet [illegible] posset
[illegible] [illegible] valet eodem [illegible]
q esset danda [illegible] persona [illegible]
cum [illegible] esset infinite plen
titudinis [illegible] [illegible] [illegible]
[illegible] infinitum // Ad [illegible] dicitur [illegible]
[illegible] [illegible] [illegible] [illegible] q [illegible]
[illegible] [illegible] altum velle [illegible]
[illegible] [illegible] et hoc [illegible] est de ratione
[illegible] [illegible] // Ad [illegible] [illegible] q
augustinus non intendit [illegible] ratione in
fideli [illegible] in diuinis demonstrare
[illegible] credentes [illegible] manuductiones
[illegible] [illegible] [illegible] non sufficit
[illegible] [illegible] in diuinis [illegible] [illegible]
[illegible] [illegible] q [illegible] fidem [illegible] ad
cognitionem et non [illegible] // Ad [illegible]
omnia que sunt in fide possent
[illegible] ratione [illegible] [illegible]
[illegible] [illegible] credenda [illegible]
q si [illegible] [illegible] cogitare aliquid
[illegible] ratione [illegible] posse cog
[illegible] [illegible] [illegible] [illegible] [illegible]
[illegible] inueniuntur in sensibilibus [illegible]
[illegible] [illegible] [illegible] in [illegible]
[illegible] [illegible] [illegible] [illegible]
credendum [illegible] [illegible]

se q[uod] sunt non extendit nec hoc q[uod]
[illegible] q[uod] sibille q[uo]dam ordine p[er]spexer[un]t
cogitac[i]o[n]es intendente. Dicit aut[em] posse
cognoscere ad quantam rac[i]o[n]e intelli-
gencie cognosci potuit quamvis que
[illegible] quamvis tunc dicto credendi
cognoscit quamvis tamen si explicit
intelligi s[ed] q[uod] dicit. // Ad 4m de Albu-
mazar quo admixtum mixtura [illegible]
dicit q[uod] si non fuit divinitus inspiratus
q[uod] ipse locutus est in sensu [illegible]
[illegible] eo modo quo [illegible]
[illegible] qui videbantur aliquid te-
tigisse de mysterio [illegible] ut q[uod] ipse
assumpsit [illegible] a [illegible]
hoc p[er] divinam revelacionem [illegible]
ipse d[icit] in introductorio suo [illegible]
est de signo virginis [illegible] tradidit
Caldeis [illegible] filia [illegible]
[illegible] forte ipse [illegible] ast[ro]l[ogi]e [illegible]
revelacionem prophetice [illegible] prosp[er]itati
astrologice [illegible]
Hali in glo[sa] quadripartiti Ptolomei
dicit eum fuisse unum de illis q[ui] non
fecerit nisi p[er] [illegible]
mediatoris. // De Ovidio [illegible]
dicit q[uod] ipse [illegible]
[illegible] ab antichristo non modo quo
altissima [illegible] fidei [illegible]
nacione [illegible]
[illegible] alios potuerit [illegible] adduci
si clarius q[uam] aliquis philosophus [illegible]
[illegible] fuit inspiratus [illegible] multi credunt
omnem talem fuisse librum non scripsisse
si forte [illegible] fuisse p[er] alios s[cilicet]
pelagianos vel alios pseudo [illegible]
[illegible] ad suos errores [illegible]
// Sicut [illegible] gentili[um]
[illegible] inveniuntur testimonia fidei
[illegible] tempus [illegible]
gentilium non caruerunt omnino [illegible]
[illegible] q[uam] [illegible] permisit [illegible]
hominum [illegible] maligno spiri-
tus magicas artes [illegible]
[illegible] et falsa [illegible]
[illegible]
[illegible] est malignos spiritus [illegible]
quos pseudo philosophos vel sibillas [illegible]
nec [illegible]
[illegible] laborantes [illegible]
ter inspirasse [illegible]

et ex [illegible] [illegible] et aliorum
[illegible] plurimum falsitati admixtum [illegible]
sit ex inde [illegible] et fabulose opi-
niones pullulaverunt [illegible]
[illegible] hominum ut [illegible]
[illegible] in bestias [illegible]
[illegible] hominum ad [illegible]
[illegible] et [illegible] gentilium [illegible]
[illegible] in morte [illegible] alios [illegible]
[illegible] [illegible] mirerunt
maliciam [illegible]
[illegible] aliis [illegible] erroribus [illegible]
[illegible] ex [illegible]
philosophis et pseudo philosophis et poetis [illegible]
[illegible] apud [illegible]
[illegible] tamen [illegible] philosophi et
poete affirmant [illegible]
[illegible] dialectica [illegible]
[illegible] ut umbra [illegible]
[illegible] fulcimento
[illegible] fantasmata [illegible]
[illegible] ut [illegible]
philosophos [illegible] philosophie doct-
rine et modum [illegible]
[illegible] nisi [illegible]
ut [illegible] nec [illegible] sunt
ut historiographi [illegible] plurimum
[illegible] et falsis et supersticiose fabulis
et ficcionibus ut ad magnum [illegible]
intellectus [illegible] obscure involu-
[illegible] est [illegible] plurimum [illegible]
[illegible] ut [illegible]
[illegible] ut Hermes et Apuleius
qui [illegible] se mutatum [illegible]
et portasse [illegible]
nec [illegible] quomodo fecit [illegible]
ne istius de asino aureo et [illegible]
[illegible] omnino [illegible]
// [illegible] plures [illegible] stilo
[illegible] philosophorum poetarum famosorum
[illegible]
[illegible]
[illegible] hoc [illegible] potest [illegible]
[illegible] videtur [illegible]
[illegible] articulos et [illegible]
[illegible] ut [illegible] dei [illegible] non
totaliter [illegible] ad quod [illegible]
[illegible] // Ad [illegible] quod de Hali
Abenragel [illegible] astrologi
[illegible]
[illegible]

quod a quinque annis insolitum futurum esset per
ipsum non tamen determinate sciebat quod
hoc esset sed quinque [illegible] quinque [illegible]
tes forte estimabat quod talis puer
diceretur esse a quo effectum futurum
et hoc ipsi vocabat prophetare sed quod ta-
lis puer in tali dispositione [illegible]
te sic prophetaret non fuit de esse astro-
rum sed ex aliqua speciali inspiratione seu
motione et visibile est quod ista fuerunt
deo permittente ab aliquo spiritu ma-
ligno et pravo qui de isto que co-
lebatur in ydolo ut in ydolo suo
is qui forte movit linguam
istius pueri ad sic prophetandum ut
error gentilium qui credebant
de astris magis auctoritatem eius
regem qui cultum diligentia ad
nondum astrologos adhibuit et
quod apud aliquos tunc ydola
eam essent magis primum || Addam
Job dicentem quis enarrabit rationem celorum
et harmoniam celi corpus celestium
quo ad effectus in sideribus que est
plenum investigari non potest ab homine
nec naturaliter et quod dicto quod ad nativitatem
in tali armonia prefigurata fuisse
non tamen sequitur quod hoc ab aliquo in luna
sui prescisci non potest et dicto quod
eam de hoc aliquid vestigium tenue
apparuisset non tamen distincte sed de
nativitate Christi natus in hoc cogno-
visset Item ex dictis Jo. cum ipsi
natum vidi fuisse prefiguratam in
ite beatus Gregorius 2o libro moralium
ca. 9o sic exponit hoc idem dicens qui
enim celorum rationem accipit nisi vir super-
na secretorum eius nos perceptum cognoscunt
in [illegible] predicatur [illegible] significat
et per hoc tunc in celorum rationem dicens narr-
abit. Cum semet ipsum nobis cum celi
aspiciamus [illegible] tunc celorum
rationem narrat cum deterso mentis
caligine se clara visione manife-
stat tunc concentum celi dormire fa-
ciam apparet et medico retributionis
operum exhortationem [illegible] ces-
sabunt quia tempore ipsius tempus reper-
ietur in quo agmine cum subditur
qui fundabat pueris nichil et cetera
|| Addam ysaye dicentem ecce hoc [illegible] po-
sit quod ascendat sit utinam disrumperes
celos et cetera id est quasi dicat quomodo influe-
ret in celorum ut per istam unam vocem
sequitur [illegible] assumere et dicitur quod
est locutio metaphorica communis quando dicitur
Jo. 3o videbitis celum apertum et an-
gelos hoc non implet nisi quando [illegible] quod
deus ascendit in celum a dextris
[illegible] addidit celi scilicet Criso-
stomus super matheum cum 2o celi [illegible]
sed 2o baptizato aperiuntur dicit cum dixit
inclinavit celos et glosa inclinavit scilicet
celi [illegible] superiores ad
[illegible] descendit et forma dei for-
mam servi suscepit || Addam apostolum cum
venit plenitudo temporis misit deus filium qui
est incarnatus [illegible] expectabat
aliquam predistinctam temporis [illegible] est
sic non quidam [illegible] glo-
riam sed sola dei bonitate plenitudo
temporis et completum tempus quod predistinctum
fuerat ab eo cum mitteret filium suum et glosa
glo. ut plenum dicimus quod dicitur tempus gra-
tie quando in ista plene dictum dona
spiritus sancti et que de spiritu predicta fuerant
impleuntur et subdit glosa sed licet
ideo nemo impleti ad nativitatem
quia non dum venerat hora quando sic
esset quod valebat non enim deus
sub fato natus est sed ut decet cre-
dendum est ut dum decio per que fides
et [illegible] ante longum seculis
predictum promittendo erat quoniam
aliquis primitus venturus erat
quod ista maior in deo veniebat
tanto longior preconum sequebatur
deo debebat || Addam [illegible] dicit in
dictis suis et [illegible] quare [illegible]
quod talis modus non videtur fuisse
nisi quam [illegible] et magis con-
gruum fuit ut idem esset modus
informationis omnium de salute
qui primo traditus erat populo dei ne
viae crederetur [illegible] et ne
ydolatria ad quam homines prius erant
locum haberet || Item dicitur quod suppositio
sic omnes videntes in [illegible] sed fe-
cit solum [illegible] ab
homine et quod [illegible] modus
faciendi ad [illegible]

et modus faciendi ad predicta investi-
gacionem in linimentis ut patet ex expres-
sis Augustini in libello de divinacione de-
monum et ... ex omni ... faciendum
est ad quod antiquorum temptata cor-
pora que noverit etiam Augustinus et cor-
pora gerente quod fuit pro prophe-
ciacione de vino puero que retulit
de quo mente interrogatus sit rudis
se tamquam esset ipsius peritissimus di-
sciplinae gradatim quippe etiam ar-
tificiose interrogatus videbatur
quod videndum esse dicebat quod in-
debat ipsum fecerat Augustinus in de-
inde contra et in similibus. Bene do-
cuus ad predictum nec quod unam adiste-
tis ad predictum plenius dicta et inter-
cum Augustinus in loco preallegato ut
supra ipse expiacit quam narraret
pro demone illo non omnis quod tunc no-
ticiat pueri fuisse reverditis ... au-
gurium sed sicut oculus eternus non
re fuit integre et non ita doctrina
discernat ... quod istum iste
iam noverat ... in ... et ... eius
recte si quam non fuit sic ... et
quod castam videtque contactum inhabi-
tare corporea aug ... eius capere
a quo aggrediens est creatus. Omne autem
demonum est ... magnitudinem di-
cit esse ut relique tellus nature ordine
disposita subiectum ... videtur ...
...libere ... in corporea ad
sensum doctrina ... ex ... suis co-
tempore ... spiritualis per-
visio ... in presencia
... doctrinam ... ex-
presentis et ad que ... in ...
... plus est disponere ... ministri
... ad ...
... valde ... ultra
... ordinate ... contenta
quod ... eius potestas et
... decepto puero quod visibi-
liter fuisse ... malignis ad
decipiendum tales ... fi-
... mirabilibus ... hoc permit-
tente ... apostolo ad Ro. i. quod
tradidit illos in reprobum sen-
sum et hoc ... Augustinus
ubi supra ... est ...
eos ... scilicet ... fecit ...

corporalium fuisse ... in ista que
fiat experti ... fuisse
in corpore ... nullo ...
... alii ... aliquando ...
... passos quas fuisse
... experi-
... nobis videntur ... quasi
... videamus ...
... ut vidimus ... affectas
esse ... vigilantibus ...
vel maligno ... fallaciam ...
quibus ... est de ... omnibus
... falsam opinionem ... capere
... finaliter ... cor-
... ista recordantur
que ... malis ...
... videant ... pericu-
lis ... quidam ut de
vivis mortuis ita de mortuis
vivis ... de vigilantibus dor-
mientes de dormientibus vigilantes
... suspicantur. Contra
... non ... ce-
... ad ... fide
... ut ad fidem creditur ... prosuppo-
... ut fide creditum
ut ad fidem creditum ... for-
... credo ... ut ...
intelligens quod ... de ... vi-
ta ... fides sit ... tu
... et ... i-
... naturali non est
... fidei ut ... fidei ...
quod ... fides et non ...
... applicat ad ...
... Gregorius ... quadam
... allegat ... libro ... est
... quoque dicentibus ...
... fides ... et ... in libro
dyalogorum cum paulo dicat fides
est ... apud
... non creditur ...
... et ... non est ...
... et ... adheret ...
Augustinus et doctorum ... ad
Ro. i. quod notum est dei manifestum
est illis ... in visibilia ... dei per
ea que facta sunt ... glosa ... de deo
... manifestum est illis ...
... et non ... ad
... illis ... per
... quod ... ut ... dei

qui vero visibilis est et invisibilibus
possibilia sunt apud se factum opificem visi
bilitas sua manifestavit hoc est
per nobiles questiones quia in [illegible]
gentes creaturas de creatore tam
spe(cie) et dispositione qua vincit vocem
videre ex arte artificem cogno
verunt // Item ar(istoteles) in 12 methaphysice ex
apparentibus in lumine naturali concludit unum
principium omnium determinatorum phisicorum tamen
unum primum motorem esse simpliciter immobi
lem quod iste non potest esse nisi deus
et // Ad 3m et magister [illegible] p(ri)o allegat
in tota de(us) Ambrosius et tamen ex quo
patet quod possunt cognoscere trinitatem deum [illegible]
2o // 2o sic [illegible] deum esse foret in te
theos [illegible] quod ipsum esset
simul [illegible] in dispositione nar
investigabile ut infinitum non tale in
vestigabile quia [illegible] ex eo quod tota lato
[illegible] qua theo [illegible] sive pre
[illegible] est super totam latam notitie
qua homo potest habere de eodem sive
[illegible] investigationem [illegible] quamvis
[illegible] esse [illegible]
[illegible] creaturas [illegible]
[illegible] cognitione in [illegible] naturali [illegible]
unum deum esse ut notum est // [illegible]
in lumine naturali philosophi cognoverunt [illegible]
[illegible] de civitate dei c(apitulo) [illegible]
[illegible] mundi [illegible]
opinio quidem [illegible] posuerit [illegible]
mundi non sit adeo [illegible]
[illegible] error [illegible] repellit
[illegible] sic posuerunt mundum [illegible]
[illegible] mundum [illegible] dixerit // Non
enim mundum [illegible] volunt [illegible]
[illegible] ut quodammodo [illegible]
intellectus [illegible] // Et quod [illegible]
[illegible] de [illegible] de civitate dei [illegible]
[illegible] ex [illegible]
[illegible] subjecto vestigium [illegible]
[illegible] dubitaret sic [illegible]
[illegible] eo [illegible]
// 3o arguitur quod [illegible] deductionem
quo ad ista 12 [illegible]
[illegible] deductione [illegible] quod
[illegible] theologie [illegible]
[illegible] que [illegible] in lumine na
turali [illegible] deum
esse [illegible] cognoscibile in lumine
naturali [illegible] ex [illegible]
[illegible] manifestius
[illegible] ista 12 principia quibus

datis quibus [illegible] theologia concluditur [illegible]
[illegible] in theologia [illegible]
esset [illegible] in naturali investigabilis [illegible]
[illegible] supposita [illegible]
[illegible] ex hoc quod [illegible] deum esse et
ex aliis [illegible] in lumine naturali apparent
[illegible] quod [illegible]
[illegible] bona [illegible] deum
[illegible] esse est [illegible]
est [illegible]
[illegible] theologie [illegible]
[illegible] // Ad primum istorum
[illegible] deum esse [illegible] ad
[illegible] theologia [illegible]
[illegible] deum
[illegible] fidei // Ad 2m [illegible]
[illegible] deum esse [illegible] investigabile
in lumine naturali [illegible] fidei [illegible]
[illegible] ne [illegible]
negaret [illegible] dicere [illegible]
[illegible] // Ad 3m quod [illegible]
ex eo quod fides est non [illegible]
[illegible] // Unde [illegible]
[illegible] de [illegible] theologia 2a 2e q(uesti)one 2a ar(ticulo)
[illegible] gentiles [illegible]
[illegible] fidei non solum est
que sunt supra rationem et est que [illegible]
cognosci possunt et hoc [illegible]
deum ut [illegible] ad cognitionem [illegible]
[illegible]
[illegible] deum esse [illegible] de deo
ultimo homines [illegible]
[illegible] de [illegible]
et sic [illegible] tempore [illegible]
ad dei cognitionem [illegible] // 2o ut cognitio
dei sit [illegible] in studio [illegible]
[illegible] ut [illegible]
[illegible] occupationes
[illegible] vite ut [illegible]
[illegible] cognitione
[illegible] nisi [illegible]
[illegible] fidei // 3o [illegible]
[illegible] est
[illegible] est quia
[illegible] investigare
[illegible]
[illegible]
[illegible] ut [illegible] esset [illegible]
[illegible] de deo [illegible]
[illegible] fidei
[illegible]
non potest [illegible] dicto quod

cordat dominum apostoli ad ephe. dicentis
testificor in domino ut iam non ambule-
tis sicut gentes ambulant in vanitate
sensus sui tenebris obscuratum haben-
tes intellectum alienati a vita dei per ig-
norantiam que est in illis et dicit
linc. quam vel deo eo cog-
noscunt intellectum erroribus simpli-
plicitur propter quod opus est fide concordat
plato in 2o tymei c. 3o ubi locutus de
angelis et demonibus dicit de invi-
sibili divinaque potentia que demones
[illegible] scientes prestare ro-
nes inanis est homini quam ferre va-
leat homo ingenium sed compendium ex
credulitate summa et per quam aliqua con-
cludit et sic inter credulitatis quam
comentator [illegible] per virorum assertorum
et talium dominus [illegible] concitator si-
cut passim recitat et pytagoram
adiciendi dicere tamquam probatis
semper adhibende sunt nec persuades
assertis hiis que dicuntur [illegible]
vis divina quadam sapientia potitis
ex quo concludit quod quicumque e divinis
viris [illegible] credere cum eis solatio
ne credere stultissime est [illegible] deitate
dei c. 11o ubi ostendit quibus et quan-
tis erroribus sine fide [illegible]
erat involutum. Ex hiis pro [illegible]
[illegible] potius per magis in-
telligende sunt quod fides est de novis
apparentibus [illegible] de illis que per se
naturali lumine non possunt facile investi-
gari ab omnibus illuminari propter hominem
absque errore qui esset impedimentum
ad salutem eius quo [illegible] patet quod fides
est de aliquibus naturaliter inve-
stigabilibus per aliquos homines excel-
lentis ingenii ac adhoc [illegible]
vacantes qui [illegible] cognitionis
de talibus non sufficit eis propter
temporis longitudinem quod requiritur ad acqui-
rendum talem cognitionem et propter mul-
titudinem que accidit eis per er-
rorum adiunctionem ut est sufficiens
communitati et addit talis lex que
omnes esse debet omnibus proponit et
credi iubet et istud dictat ro[illegible]

eius lex tradi debet. 2m quia magis que
[illegible] communitati et divine clementie salu-
tem providit quod sunt aliqua que non debi-
liter investigari possunt [illegible]
fide tenenda propter [illegible]
de facili possent divine cognitionis
participes esse absque dubitatione
et errore per viam fidei et revelatio-
nis sine spiritus inspiratione. 2a
[illegible] quam aut-
tores loquuntur de illis de quibus est
fides sunt aput omnes que tam
alta sunt quod nullum ingenium naturale
humanum viatoris ad [illegible] investiga-
tionem per se 2m [illegible] in-
fluentia sufficit non autem de illis
de quibus est fides 2m [illegible] que
[illegible] investigari possunt
[illegible]
sunt fidei sunt [illegible]
supponi [illegible] geome-
[illegible] 2a 2e q. 1 ar. [illegible]
[illegible] ad [illegible] dicit quod de omni-
bus non est fides aput omnes sed
aput illos [illegible]
[illegible] non habet. Ex hiis sequitur
conclusio ad [illegible] quod fides non est
[illegible]
[illegible] lumine
naturali [illegible] plus videtur
sed an fides [illegible]
[illegible] eiusdem. Ad 2m quia ar. [illegible]
[illegible]
[illegible]
[illegible]
[illegible]
[illegible]
[illegible]
[illegible]
[illegible]
[illegible]
[illegible]
[illegible]
[illegible]
[illegible]
[illegible]
[illegible]
[illegible]
[illegible]
que sunt nota in lumine naturali [illegible]
[illegible] presuppositionem fidei [illegible]

et revelationem talem specialem que rele
ge precipit credimus et exigit ad specia
lem cultum quem ista lex precipit vi
detur enim licet gentilis intellectu
tuo minus vel per doctrinam vel per studii
diuturnitatem moveri possit ad as
sentiendum omnibus que lex vetus continet
et hoc magis et magis inspecto cursu
operum. non tamen sufficeret ad inve
stigandum talia si non fuissent
divinitus revelata. unde exponit pro
infidelibus potest induci ad assensum
articulorum fidei per doctrinam que
presupponit revelationem [illegible]
posset adhuc per instructorem ut et con
sentiret talia per evidentiam rei in se
sed per motiva extrinseca sicut sentit
tho. 2a 2e q. 1 articulo 4 [illegible]
[illegible] quod si aliquis propheta predicaret
aliquod futurum et adduceret signum mortuum
suscitando ex hoc signo convinceretur intellectus
videntis ut cognosceret manifeste
dici a deo qui non mentitur licet id futurum
quod predicitur in se evidens non
esset. // Contra istam conclusionem arguo ad primum
[illegible] sic nulla
scientia procedit ad concludendum sua principia
[illegible] theologia procedit ad probandum
articulos fidei [illegible] non
[illegible] non sunt [illegible] probatio
[illegible] theologie
[illegible] ad hoc quod [illegible]
fideles [illegible] negantes articulos fi
dei convincunt et fideles infideles
[illegible]
[illegible] quod theologia
[illegible] sunt [illegible]
[illegible] possunt
[illegible] fides [illegible]
[illegible] defendit et robo
[illegible] esse [illegible]
fidei [illegible] esse [illegible]
[illegible] infideles [illegible]
[illegible] post hec
idem [illegible] 3o [illegible]
theologia dicitur [illegible]
te [illegible]
[illegible]
[illegible] fide
// [illegible]
[illegible]
ad [illegible] articulum [illegible]

[illegible] idem [illegible]
qui [illegible]
[illegible] allegat ad
idem [illegible] sic nulla
scientia que de suis principiis ad
hoc quod [illegible] esse vera
theologia de articulis fidei plures fecit
[illegible] eos veros
dicere non, quia nulla scientia [illegible] stabilit
sua principia [illegible]
bus doctorum theologorum [illegible] ubi
[illegible] de fidei articulis
[illegible] // 3o sic
quod notitia que est fides [illegible]
notitia [illegible] certitudine
evidentie [illegible] quod fides
est medium inter opinionem et scientiam [illegible]
certitudine evidentie [illegible] ubi de
[illegible] libro [illegible]
[illegible] quia [illegible]
[illegible] principiorum
quia [illegible] principiorum est [illegible]
[illegible] articuli fidei
quorum solum est fides sunt principia [illegible]
theologie quare est scientia [illegible] // 4o
sic quod [illegible] posset adherere [illegible]
[illegible] principiis [illegible]
[illegible] sunt [illegible]
[illegible] quare sunt [illegible]
[illegible] articulus fidei est [illegible]
te seu voluntate [illegible] non est [illegible] vo
luntate non adherere [illegible]
[illegible] adherere [illegible] principia sunt
articuli fidei et [illegible] dissentire
// [illegible] nulla scientia [illegible]
[illegible] principia [illegible]
et sicut [illegible] nullo modo
[illegible] principia sic nec debet [illegible]
[illegible] altius et subtilius
illustrari // [illegible]
[illegible] procedere
ad concludendum sua principia [illegible]
[illegible] probat
sua principia [illegible]
[illegible] et hoc [illegible]
talia principia que dicuntur probari sunt [illegible]
et [illegible] est quod [illegible] est
[illegible] non [illegible] sunt sub [illegible]
sunt principia [illegible] non [illegible]
[illegible]
[illegible] probatione [illegible]
[illegible] non sunt [illegible]

sit omnino indefinite non tamen alias // Secunde
quod dicta aliqua sancti contradicit ex parte
tis mista sua vitalis principiis ex
exponendo passus istorum sanctorum quibus
primum exprimunt ut innuunt esse vera
et sic quelibet sancta potest contra dictam suam predicacionem
theologos et procedunt auctoritates de sacra scrip-
tura et expositorum augustinus primo de trinitate ca-
pitulo 2o per allectum 30 sit intellectum quod ea que tamen
quasi principia suppositorum eo assumpsit
quibus dam aliis eius de sacre ubi alias
veritas ipsa eadem cum quadam modifi-
catione scilicet quia iam magis explicata
te intelligi potest et et quod infideles
hereticos defendi contendunt et ad fun-
damentum vadunt et auctoritates predictas
dicte // Ad 2um cum arguitur nulla scientia
querit etc dicendum quod de aliquo potest querit
dupliciter uno modo de eo quod de ipso dubi-
tatur et ita dicitur primo topicorum quod quod
est dubitabile ipso esse necessaria a termi-
nis non habent et etiam quod assumo in precedenti
circulo alio quarto de aliquo non quod de
ipso dubitare sed ut inducere aliorum opi-
nionibus et opinionibus dubitat dubia-
torum que ipsi habebant etiam et dissol-
vantur et ita magis apparet veritas
et etiam ut non falsa intelligendi quos
aliqui habent de aliquo quoniam contra-
dicunt et verum non exprimant ut patet
de articulis contra quos contravenerit
heretica et incarnationis et plu-
ribus aliis et apostolus cum circumcisio-
nis probavit prima corinthiorum xv // Et
etiam articulis trinitatis contra quos contravenerit
plures et isto circulo quod videns aliquis circumstantiam
vere de primis principiis etiam theolo-
gie et fortis contra quos de articulis fi-
dei // Item principalis licet insufficien-
tissima possunt tamen in materia speciali fi-
de applicari et ex hoc contingit quod
sicut apostolus secundo ... et
licite est fieri contra quos de articulis
fidei ... ad videndum que et
qualia vero ex eis sequantur et quod
contra ea opposita seu suffocet sed quod
dicitur contrarium de et declarando quod ista
in terminis veritate non sequitur principiis
a indistincte presuppositis hereticos fi-
deles ... faciant appari-
cias in spirituali // Ad 3um tunc fi-
des altam esse etc non quia locus

de fide potest distingui quod intellectum (et videtur) ad quod
dicendum quod intelligimus quod ab aliquo ... illa
ex parte credito ut credenti ut perfecte
et ut scientificalis sic ... articulis
ab aliquo imperfecto quod vero sancta
et quod tales articuli alicui sunt sci-
ti ut intellecti amplior intelli-
gencia seu noticia quam sit simplex
fides et quod talis intelligencia aliquibus
de aliis communis possit parum augustinus xiiio de
trinitate in fine ubi dicit quod non omnes
sunt ita equales ... et magis
per ... comprehensione
nec enim ... indicat quod
si intellectum capi non potest fide tenetur
donec illucescat in cordibus ...
qui ... ysaias
didiceris nam intelligeres et ad hoc
et ... plus videbitur // Ad
4um cum arguitur quod ... adherere etc
non quia ad propositum dicendum quod cum de talibus
articulis ex sua voluntate seu
potestate ... et adherere ... quam
ex illis infirmis et ... qualis
... in nobis vero scientifice ex aliquibus
articulis esset nobis evidens
ut scita tales articuli ... quibus
inferre essent nobis evidentes
ut scita // Quartum patet contra 3o est
opinio ... de materia que
quod ... dicitur quod articuli fidei ex
quibus vero ... contra ... dis-
tinguitur non tamen sunt nobis credi-
ti sed evidentes et intellecti ... pro
bus sit ... tenere indubitanter
credere ... ad quod ... per se nota
ut ex per se notis deducta sed ali-
ter ... tenere indubitanter credere
articulos fidei ... illi sunt ... nota
ut ex per se notis deducta ... quia
dubitat in fide infidelis est et
peccat non peccaret autem si non esse-
... eos indubitanter credere ...
... tenere firmiter adherere quam quod
sit ... noticie ... quia adheret ...
... quod ... ex ... evi-
dentie principiorum ... qui assentit
... assentit ... notitiam
quia ... de ipsa que ...
assentit illi ... quod opposite ...
non tenere firmiter adherere quam quod sit

certitudo notitie quam habet de hoc sua
notitia non per se nota vel ex per se notis
deducta est etiam infallibilia tamen
tenetur credere infallibiliter quod non
est sibi per se notum vel ex per se notis de-
ductum // confirmatur quia nullus credit aliquod
nisi quia sibi constat vel non sibi constat quod
credit ex quo arguitur propter quod unumquodque quale
et illud magis sed quicumque credit
id credit quia constat sibi constat ante
in notitia qua constat sibi de esse certior
ipsa fide nulla autem notitia est certior
fide nisi per se nota vel ex per se
notis deducta / 2a sic aliquod per
propositionem nec tantum ut per se notum
inferiore virtute deus non est vel
ut aliquod per se notum mirabile vel ex per se no-
tis deductum virtute deus est vel
ut media scilicet ut probabile vel de-
ductum ex aliquo probabili tunc sic sed
quilibet tenetur indubitanter discre-
dere quod est sibi per se notum in falso et
indubitanter credere id quod est sibi notum
in vero ita tenetur probabiliter credere id
quod est sibi probabiliter notum sed articuli fidei
non tantum probabiliter sed indubitanter te-
nemur credere et tamen propositionem no-
bis non probabilia sunt nec per se nota vel ex
per se notis deducta / 3o nullus
[illegible] formaliter [illegible] adversarii
oppositorum determinat ad alterum istorum
nisi mente [illegible] determinante [illegible]
[illegible] alterum illorum nisi a[illegible]
sed fides est [illegible] [illegible] ad unum
[illegible] quia fides potest esse [illegible]
[illegible] [illegible] et fides [illegible] de-
[illegible] est ad unum [illegible]
in mente [illegible] talis autem [illegible]
non est opinio quia nec ipsa re-
spicit determinate unum [illegible]
[illegible] [illegible] // 4o [illegible] non
est procedere in infinitum in [illegible]
[illegible] ad aliquod unum [illegible] primo
creditum [illegible] de primo credito
quero cum sibi assentit aut enim
assentio ei propter se aut propter aliud
creditum aut propter aliud per se notum
non propter aliud creditum quia primum pro-
prius creditum sit propter se et per se no-
tum quod nullus obiectum [illegible] ordinis
potest causare assensum obiecti superioris
ordinis sed obiectum per se notum est superius
obiecto [illegible] [illegible] [illegible]
modus assentiendi sibi et assentire
ei propter se et non per se notum quod est inferi-
oris ordinis potest causare assensum
propter se et omne quod potest causare assensum
propter se est per se notum et primum creditum
est per se notum sibi vel ei assentiat
propter aliud per se notum et ipsum est deduc-
tum ex per se noto et hoc fuit [illegible]
sito // Ad primum istorum quod [illegible] te-
[illegible] credere et [illegible]
sit [illegible] dicitur quod fides est
non [illegible] adhibere [illegible]
fide impossibile est placere deo ideo
tenemur credere non [illegible] et
per quos non nobis per se nota aut
[illegible] deducta [illegible]
non [illegible] [illegible] [illegible]
[illegible] [illegible] [illegible]
[illegible] videre non possumus [illegible]
[illegible] [illegible] [illegible] ex per se
[illegible] [illegible] quod nichil credibile
nisi per se notum vel nisi ex per se no-
tis possit demonstrari error / Ad 2m
[illegible] tenetur firmiter adherere [illegible]
[illegible] nisi [illegible] tenetur [illegible]
sit certitudo notitie propter quam potest
adherere [illegible] esset [illegible] sed
non esset [illegible] [illegible] non [illegible]
[illegible] propter notitiam [illegible] de articulis
fidei tenetur quis credere ipsos arti-
culos [illegible] notitiam que non est
fides [illegible] sufficienter [illegible] fidem
nisi [illegible] aliquos [illegible]
[illegible] fidei et forsitan [illegible] hoc
modo [illegible] [illegible] de quibus
[illegible] [illegible] [illegible]
[illegible] et [illegible] [illegible] [illegible]
[illegible] notitia non per se nota [illegible]
[illegible] [illegible] de fide / Ad 3m
quia [illegible] credit ad [illegible]
constat sibi [illegible] quod constat sibi
per aliquam notitiam [illegible] quem
[illegible] fides vel sufficit [illegible] sola
[illegible] fide [illegible] [illegible]
quod id quod aliquis credit aliquo
est sibi notum [illegible] quia est sibi no-
tum notitia fidei et tunc non est ad

proprium argumentis quibus dicitur quod quicumque
credit eo credit quod quia constat
[illegible] secundam [illegible] quod ab credit
[illegible] esse divinum [illegible] conclusionis
conclusionis autem liquet quemque ad [illegible] tali
fidei autem generant in apparentiam vel
notitiam evidentem assentire talibus
a qua apparentia quod inclinat ad credendum
[illegible] talis articuli
credere et ex hoc talis apparentia quod talis
articulis est verus quamvis non sufficiat
ad credendum assensum sine aliis
ut probatum est // Ad secundum articulum [illegible] potest
proponi et dico quod articuli fidei nullo
istorum modorum nobis proponuntur sed proponuntur
nobis ut sunt credendi et per hoc
patet ad formam argumenti quod conceditur totum antecedens
non tamen ista ulterius quia quod dicitur
non proponuntur nobis ut probabilia sed
ut per se nota vel ex per se notis deducta
[illegible] propter
[illegible] insufficientiam
divisionis quae in consequente // Ad
[illegible]
[illegible]
[illegible] apparentias supernaturales
[illegible] ut per revelationem vel
aliam [illegible] divinam [illegible] quod
fides [illegible] non tamen
[illegible] de fide [illegible] est quia
[illegible] fidei non potest subesse falsum si ad
[illegible] extendit se [illegible]
[illegible] secundo [illegible] dicitur quod fides
vulgi fortior est fide [illegible]
[illegible] ista [illegible] quam fides [illegible]
determinata est ad unum [illegible]
[illegible] intelligendo quod de
[illegible] qui non est fides [illegible]
tendit non enim requirit aliud [illegible]
distinctum [illegible] qui determinet
ipsum ad unum sed ipse est determinatus
sit ad unum dicendo [illegible] fides [illegible]
inclinat ad credendum [illegible] inclinat
[illegible] inclinasset
ad credendum [illegible] Ad [illegible]
quod [illegible] apparentias [illegible]
[illegible] quibus [illegible] apparent
[illegible] esse [illegible] nunc vero
[illegible] cum talibus apparentiis [illegible]

[illegible] quibus [illegible] esse
[illegible] // Ad [illegible]
credendum [illegible] assensus non potest [illegible]
[illegible] per se notum vel ex per se notis deducitur
[illegible] ad credendum [illegible] ad per se
notum ex quo [illegible] evidenter [illegible] de
[illegible] apparentiam quam [illegible]
[illegible] cum aliis [illegible] // [illegible] primum
patet [illegible] quod sicut [illegible]
theologi sufficienter [illegible] probabiles
[illegible] scientia [illegible] evidentiae vel
[illegible] credere [illegible]
quod [illegible] notitia [illegible] probabili [illegible]
[illegible] ut ad quam credendum [illegible] probabiliter
[illegible] non [illegible]
[illegible] de deo [illegible] notitia [illegible]
[illegible] notitia demonstrativa de deo
[illegible] divinis [illegible] metaphysica ut
patet [illegible] metaphysice [illegible] dicere quod
ista scientia pertinet [illegible] magis difficiles
[illegible] deus [illegible] indifferenter [illegible]
// Consequentia [illegible] ex notitiis [illegible]
acquisita non supponit fidem [illegible]
[illegible] cogit [illegible] ad [illegible]
[illegible] theologi [illegible] fide [illegible]
[illegible] credendum [illegible] evidentiam
[illegible] fundamentum [illegible] dicitur
[illegible] fidem katholicam [illegible]
[illegible] sententiam [illegible]
[illegible] non [illegible] quia ex
[illegible] credit non est nisi fides et ex
una notitia [illegible] credita [illegible]
[illegible] fides [illegible] ex una notitia et alia
probabili [illegible] ex una credita et alia
probabili non est nisi opinio theologica
quia non est fides ut patet [illegible]
[illegible] ubi habet scientiam a fide distinguit
[illegible] est opinio [illegible]
[illegible] quia [illegible] theologica excludit [illegible]
// [illegible] theologicae sunt [illegible]
credere [illegible] notitiae
[illegible] notitia [illegible]
[illegible] simplicem intellectum [illegible]
illis [illegible] theologica est [illegible]
[illegible] nulla
[illegible] notitia de deo [illegible]
[illegible] nisi [illegible] esset
[illegible] evidentia [illegible] // [illegible]
dicendo [illegible] sicut [illegible]
[illegible] credendum

[illegible] theo[illegible]

capiunt quia alia sunt que prius creduntur
cum tamen intelliguntur sicut ea que hystorialia
patriarcharum gesta referuntur. Alia
que in se posita credunt intelliguntur
sicut sunt omnes rationes linguarum
humanarum et omnes disciplinarum. Tertium
genus est eorum que primo creduntur
et postea intelliguntur, qualia sunt
ea que de divinis rebus non possunt
intelligi nisi ab hiis qui mundo sunt
corde quod fit preceptis servandis que
de bene vivendo accipiuntur. Ex istis
secundum eorum quod de credibilibus que pertinet
ad vitam eternam pro hac vita viator non
[illegible] fidem calcare [illegible] ex 3a parte di-
stinctionis premisse quod quedam de di-
vinis rebus prima creduntur et postea in-
telliguntur ab hiis qui mundo sunt
corde. Si hoc in nichil esset dictum in
si talis intelligentia [illegible] quia non
[illegible] vel fidem et 11 [illegible] non
[illegible] 12 [illegible] conclu-
2a ut [illegible] 27 que modum conclu-
sionis fidei et intelligentie [illegible] inmo-
bis [illegible] per intelligere naturali intelligentia
quod per [illegible] sicut per [illegible]
scilicet quid est [illegible] per nomine que intel-
traxit circa assensum ut 27 hoc commu-
niter [illegible] de credibili-
bus post fidem infusam [illegible]
[illegible] reducit in sensum [illegible] aut
tale intelligere [illegible] incomplexo-
rum complexi [illegible] quia est dicto
[illegible] quid est deus quid esse [illegible]
[illegible] quid unus licet [illegible] comple-
xum credibile [illegible] magis ut [illegible]
sabile [illegible] postmodum tale complexum
ponit ut credendum ex [illegible]
[illegible] auctoritate cum ad-
iutorio fidei infuse [illegible] creditum
[illegible] ad intelligendum [illegible]
ista est complexa [illegible] complexum
credibile [illegible] ut adiutorio
[illegible] fidem et lumine
fidei ut [illegible] adiutorio
luminis fidei quia [illegible] adhuc suff-
una cum diligentia studii et [illegible]
[illegible] magis [illegible]
qua [illegible] luminis naturalis poterat
[illegible] quia cognitione [illegible]
[illegible] diuina [illegible]
[illegible] et diffinitionem [illegible]
[illegible] cum [illegible] cognoscit quid est

deus quid est esse quid [illegible]
[illegible] clarior [illegible] possit in hac vita
[illegible] complexa [illegible]
[illegible] que [illegible] credita [illegible] intel-
lecta [illegible] clariori
cognitione [illegible] cognoscitur
complexa [illegible] quod deus est unus
et quod deus est trinus [illegible]
[illegible] ut sunt [illegible] in
discursu theologico [illegible] est quod deus
est [illegible] deus est unus [illegible]
[illegible] principiis cum
adiutorio luminis fidei [illegible]
[illegible] ad discursum theologicum [illegible]
[illegible]
[illegible] et [illegible]
[illegible] cum
[illegible] theologie [illegible]
possunt [illegible]
[illegible] intellectus [illegible]
[illegible] theologie [illegible]
[illegible]
notitia [illegible] fides cognoscibilium
[illegible] alexander de hallis [illegible]
[illegible] 2a [illegible] 16 [illegible]
[illegible] ad 2 articulum [illegible]
[illegible] quo [illegible] magis illustra-
tur [illegible] magis [illegible]
[illegible] rationes quibus [illegible]
et [illegible] ad [illegible]
[illegible] possunt [illegible]
[illegible] ad [illegible] illuminatur
[illegible] sacerdotum [illegible]
[illegible] describi [illegible]
[illegible] ad [illegible]
[illegible] que [illegible] fides
[illegible] augustinus [illegible]
[illegible]
credulitas [illegible]
[illegible] de posse [illegible]
[illegible] augustinus [illegible]
[illegible]
[illegible] fides [illegible]
ut [illegible] quod non [illegible]
[illegible] credendo cognoscit [illegible]
[illegible] dicit quia talis notitia
[illegible] ut [illegible]
[illegible] naturalis ut [illegible]
[illegible]
[illegible] de quibus [illegible]
[illegible] magis [illegible] magis [illegible]
[illegible] prima [illegible]
[illegible] de quibus [illegible] scilicet

[illegible] [illegible]
[illegible]

per determinationem intelligentie. Omnis enim est
quasi determinatos scilicet evidentem intellectum
creditorum seu non intellectorum, nisi est
sit intellectorum. Quia primum cum est fides
dicitur intellectorum vel tamquam principiorum, tunc est
notitia aliquorum articulorum fidei vel
aliorum in sacra scriptura contentorum, quia
ita sunt vera theologica quasi per se nota sunt et
ex quibus theologus deducit sicut principia
artis sunt ex eis alia theologice de-
ducere. Secundum est intellectorum conclusionibus principiorum
theologice deductorum. Utriusque vel ambarum
istarum specierum sic tangit Augustinus in libro
super epistolam fundamenti capitulo 6o dicens
contra Manicheos: fidem profiteor et promittunt
me ad certam scientiam perducere, postremo
tibi aut scientiam et notitiam credibilium
qua homo potest citra evidentiam et vult
fidem singulariter ut clare patet Augustinum
contra Manicheos qui non putabant
ullo modo credibilibus esse adhibendam,
dicit ut intelligant per solius auc-
toritatem, hoc quod etiam sic de qua fides
expositione disputationis et non expe-
diunt fideliter apprehendi neminem posse
et per hoc beatus Anselmus possidens et tenens cor-
recta et quam auctoritate videgoa
ne debeas in magne dubitare, scilicet de
veritate dei et discretione per scrip-
turam sacram fides nostra consistit
solam auctoritate credentem intelli-
gentia quem rationem neque cum eum con-
tempserit te in tanti cuius secreti
intelligentiam quasdam introducere
quamvis deus intus adiungit non pro-
cedit ad discendo satis per quam rationem
ut poteris redditurus
non fidem se persuadere et ea que fidei
sunt etiam tenere et animo lucere,
spiritus scilicet et quam de incredibilibus de quibus
non potest evidentia haberi, potest haberi scientia que
est notitia alter fides, quam videlicet ratio-
ne convincit quod fide tenebatur. Preterea
secundum quod theologia dicitur accipi potest pro
practica et veritatum theologicarum primo
acceptarum et receptarum in scriptura theologica
dicit a fide et sic quod non habet locum an
theologia sit scientia. Secundo modo accipitur practica
et veritatum theologicarum non solum nisi
creditarum primo et auctoritate recepte

sed etiam amplius intellecte per modos priores
per eius principiis articulis fidei deductis
conclusionibus vero per modum consistentiam
habet ex eis deducibilium, itaque etiam
ex talibus principiis quasi consequuntur
et alie veritates in sacra scriptura scri-
ptis que sunt principia artis deductas
et aliis nota, videlicet ad quem deum divina
credentium fidem in malis et impios de-
fendendum et ita accipit Augustinus 14 de
Trinitate c. 1 ubi quando sic dicit omne
fides saluberrima gignitur nutritur
et defenditur et roboratur et postea tantum
ad hoc enim sic dicitur quod hoc etiam de
deceat aliud est sancte qua fides
tenet opinionem et contra impios
defenditur, quod ipso vocabulo apostoli
scientiam appellare videtur hec Augustinus
Quoniam dispositus theologus constat ex
principiis in veritatibus biblie contentis
vel ex alicuius quomodo sibi similiter
tenendis in sacra primum ut in sacra pagina
resolvi possit principia. Ad theo-
logie primum non sit principium veritates
contentas in veritatibus biblie vel aliquam con-
tinentes principium ut pagina et quod vult qui
non est quia sunt quibus non potest theo-
logie ad actum substantiali ex illis quam
sunt dispositus theologus syllogistice ar-
ticulis est et ista resolvi petentia
te amen per beatum Dyonisium de divinis
nominibus capitulo 2o et cetera per beatissimam concubi-
tatem per fundatas divinas exsurre-
xit sacre scripture que substantiam est sicut eis de
prefatis divinis eloquiis et insurgens
longe erat a sapientia que aperte dicitur
est alia enim scilicet librorum aut philosophia quod
idem est divinitus sit divine sapientie
eloquiis quibus nos tenemus et maxi-
me ad theologiam scientiam quod etiam
tamen scilicet quo nobis nota sit ista
manuductionis ad theologiam scientiam si
aut ad eloquium vel veritatem adhi-
bet ista manumissione et cetera verita-
tes ad rationem potentes primo et
secundum et subdit cum etiam cursus ex
divinis eloquiis declaratur assu-
mentes in quo regulam superna
veritatis ex quibus potest quamvis veritatem

Dist. p(ro)l(ogi) sn(ia)e i q(uesti)one

ivi

Aug

9o p(ro)l(ogi)

bu[m] eo[rum] q[uae] n[on] assentientis fac[it] amoni
na p[ri]ncipia v[er]itatis theologicae p[ri]mi // Confirmat[ur]
ex q[uo]d ad ea q[uae] p[ro]ponunt[ur] maiorib[us] tam[en]
soli arbitrantur ad p[ro]bandum theologiae ve[ritatem]
p[ro]p[ter] ex dictis sacrae scripturae s[ed] si ... igi[tur]
quer[itur] ... deus sit eternus et unius
p[er]so[n]a q[uod] sit ... ex[e]c[uti]one in...
ad ep[isto]l[a]m ... p[ro]p[ter] ... dubium ...
p[er] aug[ustinum] de fide ad petrum c[apitulo] 6o ...
q[ui]a ... deus sit aliquo immutabi-
lis et aliquis p[ro]bat quod ... sup[er]
tam[en] ... p[er] scito ... et
alius p[er] illud ... 3o ego sum
qui sum et ... tu autem idem ipse
es s[ed] p[er] aug[ustinum] 9o de civitate c[apitulo] 10 et
de fide ad petrum c[apitulo] 1o et p[er] id ap[ostol]i ... ad
thimoteum 6o qui solus h[abe]t im[m]ortalitate[m]
s[ed] aug[ustinus] p[er] ... maiori ... no[n] est
dubium q[ui]a omnes ... p[ri]mas
p[ro]p[ositi]ones no[n] esse theologicas t[ame]n quasi
alias que p[ro]p[ter] ex p[ro]p[ositi]onib[us] sup[er]ius
expl[ic]atis ... p[ro]cedunt reliquas
... et quas ... theologicas esse di
c[itu]r // Cor[olarium] p[ri]m[um] ... theo-
logice ... assumunt p[ro] ...
... que nec
... n[on] expresse
... p[ri]ncipalit[er]
... de scriptura ...
p[ri]ncipijs ... ad
dictis ... indistinctis theologi[cis] v[er]i
tate theologica ... eandem ...
hinc ... v[er]itates sunt
determinate p[er] ecclesiam que nec ex-
plicite continentur in biblia nec ex q[uo]d te-
neat ... possunt ... ex q[uo]
... latius apparebit // 2[m] ... non
solu[m] v[er]itates no[n] ... indi-
cat scriptura continere ... continentur
in ipsa deitate ... sunt ...
theologiae ... v[er]itates que ...
eadem scriptura ... continet ... q[uo]d
multe tales doctrinales sunt ex ...
tamq[uam] ex ... in ipsa scriptura
continentur // 3[m] licet multe ...
... in parte ... apostolicis
tribus ... determinate sunt

... theologicae non ... tales p[ri]ncip[ia]
... deus ... immutabilis
deus ... de quib[us] ...
est ... q[uo]d ... et ... depe-
det celum et terra ... p[ro]p[ter]
q[uae] multe sunt ... mathematice ...
que no[n] p[ossu]nt doctrina ... sacre
scripture ... quos ...
p[ro]p[ositi]ones credite et ... 3
... q[uo]d ... theologie ...
... sequens ... doctrinalis ... ex p[ro]p[ositi]onib[us]
... indistinctis theologicis ... ergo
theologicum ... q[uo]d ... et ...
... si aliqua ... q[uo]d ... doct[ri]-
na ... e ...
q[uo]d ... ex p[ri]ncipijs theologicis ... theo-
logice doctrinales ...
... et ista p[ro]p[ositi]o s[ed] ...
p[ro]p[ter] ... aug[ustinus] ... de ...
... ex ... sacre scripture ...
... ex q[uo]d ... e doctrinalia
si ista ... no[n] ...
... // 2a 9o ... theologi ... 2a 9o
... p[ro]cessus ... nec
fide simplicium ... theo-
logi ... processus fidei ...
... et ...
Et ... fide simplicium
... v[er]itatu[m] theologi[carum] ...
... p[er] aug[ustinum] ... 14o
de civitate c[apitulo] 1o ... q[uo]d ... fac
... tu quo fides salu-
berrima que ...
... et robora[tur]
Et ... no[n] pol-
lent fidelissimi ... pluri-
mi pollent ... fide ex quo
q[ua]n[ti]tas ... fidem et ...
... defendendi Et ... aliter ...
fide simplicium ... ut ... p[er] aug[ustinum]
... p[er] ...
fide et ... altere fide ...
ad ... q[uo]d ...
... adipiscendam vita[m] beata[m]
q[ua]e ... / aliud ...
... et ... spiritualiter
... defendatur ... q[ui]d
... ad p[ro]cessum fidei ...

intellectum et roborat roboratum intellectum
priorem est et ad processum defensivum
fidei quam impios vel adversarios
quod sit fides qua articulos veritates
fidei sit intelligat ex debita inten-
tione et cura quod ex circa ad persuadendum
fidem bonis inveniri possit et et
ad destruendum opiniones contrarias
impiorum et ad solvendum obiectiones
eorum de hoc idem magister per augustinum
super Johannem exponentem illud Johannis 1 [vita]
vita erat lux hominum et dicit so-
dementibus illud dicit quia scriptum est sus-
cipiant mentes patere ipsi tol-
lens iniustitiam intellectum per actum
sapientiam qua articulos illuminat per fidem
iusti, quia autem appellat fidem qua il-
luminat bonos; subdit tollens primum le-
ctio sit mentes expellens ante se
que est iustitia qua tollens accipiunt
et sit fides et subdit itemque ad possi-
bilia autem accipiunt bonos fide iusti
articulos aliquid sapientia illuminet ut
possit primum tradere quod potest
capere. Et cetera idem ad laudem nostram
clarum auditores exhortando su-
dit meos iste contemplabant veritate
ubi elegit vos ad quos scimus
si non dum potestis intelligere credite
et cetera accipiam ... Et ita potest
cogitare quid sit differentia de sto
accipere licet ut intellectum et virtus
lidus ad capiendum cibum et sic
fides est imperfectior sine intelligentia
si infidelem intellectum ut vallis quod fiat
ad suscipiendum intellectum fide alios
se etiam. Et cetera quando processus theo-
logicus sit dicens videtur est et
dicit per scientificum per ex quibus pro-
cedens eius quia ad pars eius et
et primo vero eius processus talis quo
per viam autem ex primis sive prin-
cipiis certa certitudine concludunt
quos circa de quibus lege capere
virtutem est intellectum substantiam
ut scientificus sic processus theo-
logicus et ideo ex quo videtur
dicens eius processus scientificus

Adquire ut sit talis sufficit certitudi-
nis deducens conclusiones ex principiis earum pri-
mum autem cum certitudine conclusionis quae
materia scientia in theologia principaliter mentis per aliquem
theologia maxime unde est moribus ex
petenda quibus in quibus nullum et quod de est
hoc quoniam non omnis quaerit ut modo
fidei in talibus sit ut non fidei
in materialem per et hoc primo ethicorum dicit
dicere aut utrique sufficit sit et subiectum ma-
teriam manifeste certitudinis eius non similiter in om-
nibus sermonibus quaerendum quod admo-
neat ingenitos et idem similiter repetit
ut videtur quod sermones quam materias sunt
expetendi et ideo nec per nec ethica
processus scientificus vel singula per se ad
processum de cetero cum iste solum sit ut
speties processus scientifici ut patet ex dictis
quam quod scientia prius posita et plurius
doctores dicit quia ad ingressus
theologicus concludendo unde patet ex
principiis et ideo scriptura per viam autem
quibus ex concludit esse vel et declarat
quibusdam etiam concludit ut in primo modo
praetermisso in primo articulo prout ex prin-
cipiis autem sunt deum aliquis primo
per fidem in capitulo veritates scripture et
tunc que per diligentiam studii et admi-
tio dominum sicut fidei genere
et quibusdam doctorem ipse devenit ad
intelligentiam clariorem tamen quam quod possit
sit in isolo lumine naturali etiam scientias
veritatibus quibus posteriores et eis
utuntur concedas tamen ex principiis
naturalibus quas deducere et isto modo
doctores concedunt concluunt quod deus
creatum et unum ex illis nos deum
nomine et veritas testium quam sita
intelligunt quod deum quam mens nostra
veniat quando tamen ipsius prin-
cipiis concludit ex quibus et intelligi-
tur etiam deducit et hoc et procedit
auctoritas augustinus 9 de trinitate supra primus alle-
gata. primo tertium quando processu de
cetero quod quasi sit exprimens verum timet
ut et intellectum dicitur et tunc nihil
ut patet primo per quod dicit quod de
tamen scientia per et primo de

ergo

2°

contra

primo 3° principale
contra

2a conclusio [illegible]

tamen et temporibus et modis [illegible] et causis
quamvis talis modus [illegible] processus theologicus
est de terminabilibus in lumine naturali
et experientiis propositionibus sacre scripture
theologice elicite potest tamen [illegible] vel sacra
scriptura plures propositiones quas [illegible] per se in
lumine naturali expertas possumus elicere [illegible]
ex sola fide vel ex dictis quia the-
ologus tamen determinat in [illegible]
talium propositionum quam et de [illegible]
[illegible] aliquis [illegible] quod sit
acceptus qui [illegible] potest in
solo lumine naturali ut [illegible] fidem
[illegible] apparet quod [illegible] veritates
elicitas illis [illegible] vel [illegible]
repugnare ut de articulo et de
[illegible] quibus articulis [illegible]
de quibus dicit apostolus 1 Cor [illegible]
[illegible] quandam stultitiam [illegible]
[illegible] vel impossibile esse [illegible]
[illegible] 3a conclusio quod [illegible]
ex studio theologico non solum acquiritur
[illegible] fidei simpliciter [illegible] decla-
rato [illegible] et sine [illegible] adhesivus [illegible]
ex tali studio [illegible] ad [illegible]
fidei [illegible] agit [illegible] assentiendi
pluribus quibus [illegible] illatis
ex creditis ut sic esse sicut [illegible]
[illegible] ut [illegible] 4a conclusio [illegible]
intellectus [illegible]
[illegible] quadruplex potest esse
[illegible] quo [illegible]
[illegible] passio [illegible]
[illegible]
passionem [illegible] esse [illegible]
concludi [illegible] angeli
[illegible]
[illegible]
2a [illegible] concludi [illegible] est vera
[illegible] quo [illegible] apostoli passio
[illegible] immediate [illegible]
propositionis [illegible]
[illegible] passio [illegible]
[illegible] quo [illegible]
[illegible] propositionis [illegible]
[illegible] apostoli passio [illegible]
[illegible] omne [illegible]
[illegible] videmus
[illegible] revelatum
[illegible] apostoli [illegible]

et mediante isto quod concludit [illegible] 9.
[illegible] est quo
[illegible] apostolicis [illegible] veritatis
propositionis [illegible] passio
[illegible] sit in [illegible] theologica
[illegible] concludit [illegible]
[illegible] deus [illegible]
per hoc quia revelatum [illegible]
[illegible] deus [illegible] de
aliquibus theologicis [illegible] quibus 35
[illegible] omni viatori theologo [illegible]
possit viator theologus [illegible]
notitiam [illegible] fide [illegible]
theologia [illegible] omni viatori [illegible] est
[illegible]
[illegible] theologica de [illegible]
[illegible] que [illegible]
[illegible] viatore [illegible]
[illegible] maior notitia [illegible] sit
notitia fidei [illegible] de [illegible]
[illegible] de [illegible]
[illegible] loquebatur [illegible]
[illegible] tali loco
[illegible] 8 [illegible]
[illegible] 2a pars
[illegible] quia [illegible] viatori-
bus [illegible]
[illegible] deus [illegible]
potest viator theologus [illegible] notitia [illegible]
non solum [illegible]
intelligat [illegible] ubi [illegible]
[illegible] allegate
[illegible] divisione [illegible]
[illegible] Richardum [illegible]
[illegible] sine dubio
[illegible]
[illegible] est esse [illegible] probabilis
[illegible] argumentis [illegible] de
[illegible] 3o [illegible] de
[illegible] expresso
[illegible] attestatione [illegible] 3a pars
[illegible] theologia ad omnes viatores [illegible]
[illegible] processus [illegible]
ut [illegible]
[illegible] ipsa [illegible]
talibus sit [illegible] materiam
[illegible] materia [illegible]
[illegible] viatori [illegible] hoc

est scientificum. ¶ Iste ipsa scriptura sit
deducat ad intelligenciam alicuius
istius fidei veritatis que sunt de rebus
divinis ut patet ex premissis et patet
ex quod in theologia de aliis prius est theologia
ut dicit Gandavensis 12 quolibet q 2 et super
videtur dicendum scientia quia ad hoc
prescita dicitur scientia quia ex hiis deducitur
veritatibus, quoniam consideratur cum aliqua
certitudine induccione sufficienti
ad quod prius intentione scientifice
procedat ¶ Contra ex dictis sequitur
false sunt negantes theologiam esse scientiam
scientiam ad pauca tamen que sunt scientia
videntur respexisse quia solum
videntur considerasse veritatem specierum scientia
quod est quia talem videbant non quia
notitiam theologia sunt negabant eam
esse scientiam quia satis patet ex dictis quorum
de aliquibus hoc in prologo articulo
2 q 3 ad probandum dicit quia ex discursu theo
logico non potest acquiri scientia fundantur
se super descriptionibus scientie sicut scientie
que post ex primo posteriorum
super principiis quas ipse dicunt
scientie attribuit dicens in textu scire
autem opinamur unumquodque simpliciter
sed non modo sophistico quod est in se
accidens sed cum causam arbitramur cognoscere
propter quam res est et non contingere hoc
aliter se habere verumtamen est quia ipse solum
loquitur in de una specie scientie quod ibi
specificat nomen demonstrationis in libro
naturali recepta ut mathematice patet ex
hoc quod postea in libro posteriorum declarat
dicit de quo in quibus libris est
de scientia dicit aliud nomen scientie solum
sed dicit et in moralibus certitudo
requirenda sit sicut in mathematicis scientia
conferre est sicut patet primo libri de
scripsit hunc talium scientia et assignat
... certitudinis sicut apparebit
cum ubi inveniretur pro deducta parte logica
cassari videtur si quidem nunquid et aliquis
scientie modo posteriorum dicitur et scientia
prescripto modo esse scientia sic scientia
ibi de qua dicit subdit dicimus
autem scire per demonstrationem intelligere

demonstrationem aut dico sillogismum apodicticum id est
faciente scire ¶ Quod quedam predicta
istius articuli magis per illa articuli
primo patet quod preter primam conclusionem primo
questio theologia sit de te de et per quod
quod theologia sit scientia de rebus et evidenter
cum in lumine naturali et hoc patet similiter
de metaphysica in quo et prologo scientie
supernaturali que in meta medio modo
et de te et veritati similiter scientia deo
quod theologia et quomodo de eterno
deo sed non theologia et intelligit quoniam
modo omne revelatum a deo et omne
omne quod tenetur in sacra scriptura et re
velatum a deo et hoc patet quia et re
velatum a deo quoniam sciebat eorum
supernaturaliter quemcumque arguebat
causam supernaturalem sed effectus naturales ar
guunt causam naturalem Causa autem supernatura
lis deus est et omne quoniam continetur in sacra
scriptura est verum ¶ Preterea et ex quibus
velud ex principiis constituit discur
sus theologie sunt nobis evidentes et
auctoritas omnibus eius de scientia causa patet
tertius ¶ 3° articulus petrus de al(liaco). qualis
sit ordo ratio ut aliquis dicat
2 et sic tamen manet ordo corporis de
ubi solum dicitur 2 non et scientia vero
et opus vero conveniat sunt ordine
actualis prioris et posterioris et unum
determinat pater sive tamen apponit
et ideo unum pater potest dici
prius alius temporis ex theologia procedit
ex presuppositis que sunt quod certitudo
experiencie sit articuli quod sola fide
tenentur prout patet in sanctis sed generaliter in
theologia sunt 2 modis medium postea
lis quod est consideratio in metaphysica eius
enim magis eius et primo deo et quia
tamen alio ente determinatur ¶ Preterea
tamen ex lumine naturali patet hominis quod omnis
perfectio tendit ad aliquid operationem sed naturalis
omnis deum perfecte intelligere et perfecte
velle ut diligere in eo nudum ideo
producta scilicet verum et amor que sunt
filius et spiritus sanctus ¶ Preterea sanctitas
tamen in actu resonat in esse sed sequitur
credentium possumus concludere propter
opera naturalem cognitionem trinitatem credunt

obiectum est quod autem
sicut Marsilius et Petrus
quod predicat theologiam sic
diminutam

omnes premisse sunt cause conclusionis ergo quod
talis conclusio veritate premissarum naturaliter cognite sit
adquirenda naturaliter cognita. Verbi gratia
omnis homo est rationalis. Christus est filius dei
est homo. ergo filius dei est rationalis natu-
raliter // Preterea articulus explicat quod
2a sit deum esse trinum et unum et consimiles
veritates sunt cognite in lumine naturali an
notitia quod sit fides et de aliis per ea
cum quarta et per quas scitur. Secundo arguitur
quod notitia acquisita de fide talium veritatum non
est infinite difficultatis in intellectu viatoris
per exercitium studii in lumine natura-
li per adeptum pervenire. antecedens quia si
esset difficultatis infinite tunc in na-
turalia posset actum habere per quos
nec in patria habebitur quod est contra apostolum
apostolum 1 Cor 13 si gratia presupponendo
virtutem speciem divinam notitiam per experi-
entiam sufficientem quia fundatur per experientiam et tot
ad plenum quod intellectus et ... in illis 3o
doctrina quarto arguitur quod intellectus in ... et
ania fortificatur ita quod per notitiam
unius veritatis acquisitam magis disponitur
ad acquisitionem alterius cum in ... sunt ve-
ritates theologice que non sunt naturaliter cognita
ut quod deus est primum ens summum bonum
et ... non quod sit fides et intellectus
quanto plura intelligit tanto magis
fortificatur ad notitiam ... difficilis
difficultatis per exercitium studii
... quia omnia ... veritates
theologicas naturaliter notas que sicut ...
pro aliarum cum notitia per exercitium
... non ... theologica que sit
ibi tunc difficultas ibi non excedit di-
fficultatem ... in infinitum ... quod
... ibi esset infinite difficultatis
in excedit ... gradum sic quod ...
... ...
... ... quod ... intel-
lectus qui ... ... cognitionem
... iste intellectus eadem facilitate posset
naturaliter ... cognitionem debere per gratiam
eadem ... de aliis ... veritati-
bus theologicis difficultatis ... quod
quia eadem ... proportio ... in-
tellectum quo ad difficultatem intelligendi
qualis est proportio ibi ad ... intellectum
... intellectus ... plus fortificatur

et abilitatur // Preterea omnis homo
naturaliter desiderat intelligere et
tale desiderium magis est ... ...
ipsius finis ... que sit ad
finem ... ... veritates theologice
... ... anima debet
naturaliter ad ... // Preterea aliquis
per studium potest cognoscere ... ...
... ... similiter et ...
... difficilis sit cognoscere fi-
nem quam ea que sunt ad finem ... sicut
... ... in ... ut ... est
doctrinis veritatibus theologicis tunc ...
tales sunt de fine ... ... que
sunt ad finem. Et dicitur quod ad
... quas tales veritates de fine
... ... que sunt ad finem ...
... ... naturaliter per studium
... ... ad ... // quod deus
est una res simplicissima et si
ad ... posset cognosci naturaliter
totum posset cognosci naturaliter quod
... ...
... ... cognosci ...
... ignorantia ... totum intelligit totum
ignoratur // ad ... istorum ...
... ...
... ... quod ... quod sit
... ... vel ... ...
... ... rationabilibus ... ...
... ... ut ... ... est ... ...
... ... dico quod ... ...
... ... scriptura ...
... ... est ... ...
... ... scriptura ... de
futuris ... sunt ... ...
... ... est ... ... ad
... posset ... ...
... // ad ... ... ad ...
... ... articulo // ad
... ... est ... ...
... argumento ... ...
sione ... ...
... ... possit ...
... non ... ... theologice veritates
ad hoc sufficiat ... possit ...
... ... non distingu-
eretur ... ...

alios // Ad 2m dicitur quod augustinus posterius est si
ista accipitur indefinite et pro posteriori
in notum quam sit ubi in sit prius circa
posteriora quo admittimus mentis sitima
tamen primum per priora quo ad nos adhuc
distinguendum est quia in talia priora et
posteriora sic est subordinata quo
ad nos quod in una scientia prior notici
a de dicto ordinata ad noticiam
posteriorum nisi non tunc ad totum ne
gandum quamvis non dicunt et cum et
sit prius quo ad nos unus cum
mediate et naturalibus non tamen quod
possit primum prius a termino ...
et quod eius maius eius est prius ...
et quamvis non prius sit accipitur mentis modo
simpliciter eius esse quod quod eius esse dicto
alio vel hoc notum sunt eius est
hoc eius est primus prius ergo
dicitur autem inter ista priora et
ordinatorum et bonorum utrum non da
est / dicitur autem indefinite non videtur
concludit quod multa quaesita in theo
prius per methaphysicam non videtur iste
si concedit quod omnia quaesita in theologia po
ssent primum in methaphysica videri et quo
usque quod posset dicere et // Ad 3m
explicite naturali et nec etiam ad
quid patet sicut non est eius dicto
in lumine naturali quod oportet opiniones
imminentes sed sed intentio est velle
ad aliquod opus tamen humanum quamvis de
operibus existentibus quod videtur
esse verum et ... ad hunc
non scilicet quod nullus essent duo producta
causales tantum ... sunt ...
Ibi ad dictum quod intelligere et velle nullus
esse ... distincta realiter sed quod est
primo sequitur et ad ... conclude
quod nullus esset ... solum productum
// Ad 6m ... verius causa est dicto quod
sicut ex duabus premissis quarum una
est necessaria et alia contingens secundum quod
totum est contingens ut patet ... prius
sicut ex duabus premissis
quarum una creatur est cognita et alia
credita scilicet quod que est cognita credi
ta et non cognita ... ad formam

tamen etc. quod dicitur et quod nisi ibi quod quod
ista quamvis sed ... quod in talibus quod sit
de tribus premissis naturaliter cognitis quod iste
premisse naturaliter cognite addita de alia
credita quod est cognita non necesse vere
premisse naturaliter cognite et quod quod non
est cognita et naturaliter est cognita secundum non
sed a effectus producti ... in causa
quod utrumque ... effectu iste effectus
est necessarius sed sufficit quod iste effectus
sit esse verum causa necessaria // Ad
alium quod dicitur notitia dicitur fide et negat
aliud ad propositum concedo id simpliciter quod inter
in hac in via intelligendo for
tificatur ita quod ... vi
acquisita magis disposita ad aliquem al
tius et tamen ... ad noticiam eo
rum finite difficultatis ... per
studium devenire ... ad propositum
... per ... et concesso toto
usque in ... esset ... in decem
plo maior et nec ista quia quod possit
esse ... in decuplo maior ad in
tellectum ... per ... cognoscendum
... se includit in finitate
... ita tamen quod cognoscens
omnes iste esset eiusdem speciei posset
et esse ista ... cognitionem
aliquam speciei ... sibi essent ...
... in infinito ...
... est et ad propositum quod ...
cadere est omnino ... et ista ne
... aliquas non ...
... quod ... lumine naturali
possit quod devenire ... visione
et // Aliter dicitur ad propositum quod negative
... difficultatis et dicitur quod ...
te difficultatis cognoscendi ... concedo
quod non excedit in infinitum et primo
dico quod in nullo excedit ... finitale
est cognoscibilis ... et sed in alio lumine // Sed
... difficultatis cognoscendi ... lumine natura
li ... concedo quod non in infinitum excedit
difficultas et sed ex hoc non sequitur quod ... excedat
excedat ... difficultatis cognoscendi
... in lumine naturali ... sit impossibile

suppono n forte dices q b esset
bon vitas attigibilis i lum nali
ab hoie valde studioso z disposito
si viuet p multa secula z si h no
esset ad ppo || Ad 8m omnes hoies
et q̄ tc dus z exsl nos q
i vita ista nat nc possu hec tales
vites scie ut z cq q d qd ci gna
mi pfcc nghat vita upletatur
nec ex hc se q sit frustra qua
sed finis ultius hois e si nalis ita
mlte cogitaciones vltam de fine
sut supnales || Ad 9m aliqs p
studium et qte pma quaz ut
2a s. istai si pt hic sciaznat de
fine pt z etiam hic de oibus
vltatibus et qmon n. ho p stu
dium pfcc possit cognosce scip
no tn sit qui p fams posset cogsce
se mo cognois si nlis sed bco p
fams se cogscat z no q dn fuit
vnitem sit z dico q vnitam pt
nat debentc adtogn omn conp
suarp z coz que sut ad fine sum
quo ad mltas vitates no tn qo
ad omes tendr deus e vna
res simplicissima et did q qifq
cognoscit deus to z cogscit to
tu z tn no aquatz cogscit dei
cogscit distincte os vitates de
deo || Adhuc dicens mtus nat
cognoscit vnu dey ex creaturis q
se ymago dei si no m se ygat
specului emus q vnitat dmc utz
pangs i lo dcemte et Rn q esso
tota ante medo quaz que i unit
s q go ex creatuis ho possit nat
nc i vestigare dnice i dinib z co
ncois e q lz mettuf sit ygo z si
mlt do deus no tn ita omdet z
dedunabilis relinq nobis ef tn
tas mtcetuf sed diuina vnitis
z simplicitas || Deinde ar q
2m ptem dci pmu corre 1c gola
qua di q pfessio theoz e ve
scientifica z ad pte z e q ois i qua
di q inta theoa iv om vltam
cnis ve est z di z scia sil est z
p mo pmibus q ou tenet ol q
pta plagi arlo q. posit ar ois
dispsio p que psc aqit scia est
ex ppombus pmis z i mefut
ex his quo ptes mete ut i mete
notes se pz ex pro pst v p. de q
sinc his cat vtiq sg h no fitact
sciam h dispsio theoz no e ex
talibus cu sit ex e dut ut patet
de arlo 2o elde q. sue || ois disp
sio psc faciens scie e dicis pz
ex diff oc dcolo p pq h disp
si theoz no e dicis alias z i si
delen i ndlibz bn dispositu facit
scie z assentic goi theoe q ps f
z ef || 3o m dispsio p imtens
aucta gnat scia h ois dispsio
theoz e hmi ut de patet expli lo
2o i ef aer pz ex auctes sola fides
gnigni ms lo aug de vtili te de
di e 4 q intelligimus dem
i om q credimus aucta et ip llo
de libero arbitrio e z ayt cu ad
auctes leg q sugiedu ce sco ho
bus iuz non tn crede sinnt tu
pictibus ci d. nullos d marte i m
it q ped paucis nostiaz h tm
fidem adgnat || 4o m dispsio
theoz ait cuidentia ut ethic fiat
de vite aqua theota q alms di
scsus theoz faciat de vite theoa
q tingete pmaz expcz nobis no
ta i m dispsio theoz psc facit
sciam qua pz qm na vltas qti
gens no nobis nota p expienca
e eq nat no sed q de qua hem
scia aus qm pi theo pbe q ds
e tug z vng sine q e eunq ut se
picilo d quacq az vltz ucnitz
ut qtes nc edibile aut z nat
scibile pbet qmo theote no aue
fiat de et euiz ut etc q fiat

aliq de ipsa veritate q de qua induceret
bit mundum et q seculum finem d alibi
me continue si theologus probet ipsam per
q vero ex auctoritate scripture sacre p
cedet ut deum e incarnatum homo no arte
aut eciam ut certitudine fidei i mē
te una auctoritas scripture sacre q̄ q̄libet
q̄ alia sed p̄ʒ i 2 ph // Item si theologia
esset scientia tunc theologus cum sufficienter
posset solvere et destruere omnes obiectiones
que fieri possunt contra veritates ipsam q̄
veritates quas ex principiis dictis sc̄ie quas
quidam probat primo sit contradiccionem
sed solvere rationes scientia contra aliquam quam tunc
ex ipsa solutione ostendi q q̄ non est
impossibile sed tantum impossibile est posse
ad posse vel non in modis quo ad istam q
deus incarnetur q̄ tunc scientia q̄ quoad
dicit incarnacionem omnes rectificando 3a physicorum
in perpetuis non differt esse et posse
si ipsi possemus sufficienter solvere rationes
factas contra articulum tunc possemus
demonstrare veritatem incarnacionis // preterea
cum philosophus non pt sufficienter probare eius dicti
non pt sufficienter inveniri sed philosophus fidei non
pt sufficienter inveniri et non poterit sufficienter sol
in rationes contra aliquas conclusiones fidei sufficienter
posse inveniri // preterea si solvimus per
eam os te dare instantia ex philosophi
tota ... excepta sola non dicta
non invenit eam supra nuda indicia
asserens et ad ... contra articulum fidei
nisi potius ex philosophorum inscientia aspergere
// Item secundo arguit allegando de scholis in suo
prologo materia prima q prima Augustinus iulianus 8 3a
quoniam q 28 quod credunt et intelligunt
intelligunt sed talium non est scientia ...
// Item in principio metaphysice dicit q excepciones
e sunt ... bonum / sit autem ... cum
ex intellectus excipitur intellectus illa
sit de sensibilibus ... sed doctor theologie
primaria ... non est bonum sed solum ut
... in narratione historia ... in qua
est ... scientia // Item cum ... sit
acceptus ... in doctrinis opinio fidei

et scientia ex ... opinio ex credibilibus
fides ex ... scientia ex ... autem
ut credibilibus ... scientia
quia cum ... doctrina theologie ... quod
sit credibilium. Joh. 20 hec scripta sunt
ut credatis ... quod ipsa non est scientia
// Item ipsa non ... fide quia certa
... quod fides ...
... primo // Ad primum istorum quod ... omnes
discursus ... ad p... dicitur quod
solum ... ut patet ex primo
dictis // Ad 2m patet ... quia non
... // Ad 3m ... discursus ... quod
est ... quod ... de ordine ... ad
... non ... quod stat ... discursu
primo ... sit quod ordine ...
ut non ... quia asserit
primo illis sine ... talis discursus
sed non pt ... discursus ... scilicet
// Ad 4m dico quod licet ex ... p
... sine admixtione sola fides ...
ipsa ... per quam studiosi
... fidei invenit quam
scientia. de ... 8 quolibet
q 1 quod admittendum ... que sunt
fidei ... nobis esse ... auctoritas
... primo credamus ... quest fi
dei ... credunt et ...
... et ... et alio ... tone ...
... demum ... alia ...
dita intelligenda pt ... ascendere ...
... ista credita que sunt ... medi
alia ... admixtio posset esse ...
... et intellecte ex aliis creditis
... alios ... admixtio ...
... fiat intelligibile ... Rich ...
... ordine
... que ... sunt et ...
ad intelligendum ... / si vero ... de
... ut sit ... discursus ...
... sed ... credita ...
scilicet tunc ... non ... quam
... est ... dico
quod ... est quod ordinatus discursus

[illegible] aucta sit quin etiam si sit completa saltem non posset theologia ostendi ut probatum vitiis theologia ad quod adducitur et auctoritas [illegible] [illegible] ex hoc non sequitur complexe [illegible] auctoritas et non idem || Ad [illegible] in [illegible] et negatur sed [illegible] eo quod ad [illegible] theologia sit adipiscendo [illegible] absque [illegible] si [illegible] [illegible] necessarie propter supernaturalem fidem [illegible] non sunt adipiscendo quae absque [illegible] sit [illegible] ad quod non sit [illegible] [illegible] [illegible] probabiliter [illegible] [illegible] [illegible] [illegible] adipiscendi [illegible] sine theologia probet et [illegible] ista [illegible] [illegible] [illegible] ex auctoritate [illegible] non [illegible] ex auctoritate et [illegible] ubi [illegible] [illegible] vel [illegible] [illegible] || Ad [illegible] si theologia [illegible] [illegible] quia ad [illegible] [illegible] sufficit sol[illegible] [illegible] ista [illegible] [illegible] ostendi [illegible] [illegible] solutione quod talis [illegible] non [illegible] esse [illegible] [illegible] || Item dato quod [illegible] sufficit [illegible] ostendere possibile [illegible] [illegible] [illegible] non tamen sequitur quod ipse posset hoc [illegible] sufficit [illegible] [illegible] [illegible] [illegible] [illegible] || Ad [illegible] [illegible] [illegible] [illegible] de sufficientia [illegible] de qua [illegible] est quae [illegible] sufficit fideli [illegible] non infideli [illegible] [illegible] non sit tali non sufficit [illegible] [illegible] fidei [illegible] [illegible] non poterit solum [illegible] sufficit [illegible] [illegible] solutione || Ad [illegible] si [illegible] [illegible] [illegible] quia [illegible] fidei [illegible] [illegible] quae [illegible] [illegible] [illegible] excedat facultatem [illegible] non [illegible] [illegible] [illegible] [illegible] [illegible] in [illegible] naturali [illegible] sufficit [illegible] infideli quod ipse ad [illegible] [illegible] [illegible] [illegible] fidei [illegible] [illegible] [illegible] sibi [illegible] [illegible] [illegible] [illegible] [illegible] [illegible] aqua [illegible] esse [illegible] quod ipse non [illegible] [illegible] [illegible] [illegible] quae [illegible] [illegible] veritate [illegible] est [illegible]

nostri fidelis [illegible] [illegible] [illegible] [illegible] [illegible] [illegible] quaecumque [illegible] ex hoc quod ipse [illegible] [illegible] [illegible] completa [illegible] et ad [illegible] sufficit [illegible] [illegible] ex [illegible] [illegible] ut [illegible] [illegible] ut [illegible] [illegible] [illegible] ut [illegible] || Ad [illegible] [illegible] toto illo quod [illegible] [illegible] quod theologia est [illegible] quorum non est [illegible] saltem apud nos non tamen sequitur quod [illegible] non sit [illegible] quia [illegible] [illegible] [illegible] [illegible] ad [illegible] talia [illegible] saltem [illegible] [illegible] [illegible] [illegible] [illegible] [illegible] Item non [illegible] quod ad [illegible] quae [illegible] [illegible] [illegible] sufficit talis [illegible] [illegible] ad [illegible] quae [illegible] [illegible] [illegible] [illegible] [illegible] [illegible] sit [illegible] [illegible] ipsa [illegible] [illegible] [illegible] non [illegible] [illegible] [illegible] [illegible] [illegible] [illegible] [illegible] [illegible] [illegible] [illegible] quae licet [illegible] non sint [illegible] [illegible] tamen [illegible] talia quae [illegible] [illegible] [illegible] [illegible] [illegible] [illegible] veritate [illegible] tamen [illegible] [illegible] [illegible] [illegible] ad salutem et [illegible] fide [illegible] [illegible] [illegible] [illegible] [illegible] [illegible] [illegible] [illegible] [illegible] [illegible] [illegible] non [illegible] [illegible] [illegible] [illegible] non [illegible] [illegible] [illegible] [illegible] [illegible] [illegible] [illegible] [illegible] [illegible] [illegible] [illegible] [illegible] [illegible] [illegible] [illegible] [illegible] non [illegible] [illegible] [illegible] [illegible] [illegible] [illegible] [illegible] [illegible] [illegible] [illegible] ad [illegible] [illegible] [illegible] [illegible] [illegible] [illegible] [illegible] [illegible] [illegible] [illegible] [illegible] [illegible] [illegible] [illegible]

|| ad q(uartum) p(ate)t quia p(ro)ide(n)ti(a) r(espe)c(t)u(m) s(an)c(t)e
nitatis q(uo)n(iam) s(an)c(t)i(tat)is gr(aci)ales ut ti(m)or
sap(ient)ie tunc dona p(ro)p(ri)a .i. fid(ei) p(er)cep(ti)o et
.i. adt(ri)b(uti)o .i. dis(tin)ctio qu(aru)m (con)ce(r)na(n)t (et) ha(b)e(n)t
q(uam) (con)s(cienci)as p(er) s(an)ct(os) ut que p(er)m(ane)nt ...
tota(m) p(er)f(e)c(ti)o(n)e(m) (et) ...
9 decimum — ul(tim)o(s) (con)s(cien)c(i)e ut s(u)ff(ic)it || ad 10(m) q(uod)
(con)cessio toto q(uo)d a(ss)umit n(on) ulla q(ui)a
s(ecundu)m q(uod) 9o theo(logi)a n(on) (con)s(is)tat ...
... p(er)f(e)c(t)ion(e) ...
... || ad 11 n(on)
ad p(ri)(mu)m p(ate)t ex dictis | et de allegat(is)
s(ecundu)m (con)f(essi)o(n)em ... fide et ...
datis corde p(ro) fide q(uia) p(ro) dil(ecti)o(n)e ...
... | ... doct(ri)ne
... credendi ...
ip(s)um ... ta(n)quam ... ibi
a(ss)e(n)tit q(ui) i(n)tellig(i)t || Ex(em)pl(u)m
... (con)s(t)itui(tu)r theo(logia) ...
...

arg 3 q (primi) p(ri)ncip(al)is
... p(ro)bat(ur) ... theo(logia) ...
... (et) ...
... q(uia) ...
... notitia(m) a(ss)e(n)sum talem ...
... natu(r)alis ...
... p(er)tingit ...
... || Con(clusi)o theo(logi)a ... doct(ri)na ...
... r(ati)one(m) ...
... q(uod) ... i(n) ... (et) ...
... doct(ri)n(a) ...
... | ... ipsa
d(icitu)r divina ...
... quo ... casde(m)
doct(ri)n(a)s (et) ... facultate(m)
... | ...
... sensu ...
... ineq(u)al(itate)m ...
... div(in)a ...
... ut d(icit) Cassiodo(rus)
... de ...
|| Item ... theo(logi)a ...
... filio ... (et) ...
... (et) ...
... p(er) aug(ustinum) ad dioscor(um)

... 38 et p(ate)t (ex) p(ri)ma (e)p(isto)la ... de
... ubi de theo(logi)a loquens dicit
q(uod) ... si no(n) ...
... si ... ve(n)it ...
... ad hoc sufficit cum ipsa valde
facilit(er) ... que ... manife
st(ari)a ... 2o ... || q(uo)d
... theo(logi)a ... effectiva
... notitia ... q°

... ci(r)ca ... doctri(n)a ... theo(logi)a ...
o(mn)is alias no(ti)cias ...
... q(uia) i(n)dig(en)t ...
... qua ... p(er) ... ph(ilosoph)i(ca)
... ut ... Boneph(ilosoph)o
... magis
... Et 2a p(ro) ...
... p(ri)ma ...
p(ro) doct(ri)ne ... q(uo)d ... t(ame)n
... que
... fide
... que ... p(er)
de aug(ustin)o i(n) ep(isto)la ad ...
... theo(logi)a ... docet
q(uod) que ... attigit. Item
de aug(ustin)o ... li(bro) p(ri)mo c(apitulo) ... sen(tent)i(a)
... divina ...
... potuerit ...
... non esse ...
... aut ...
... nulla
... esse ... || Item ...
... theo(logi)am ...
... anime ...
... magis ... i(n) ...
... alii ... sufficit ...
... p(ri)mo ... 2o Item ... quod
... ista ...
est ... que ... altiue ...
... ...
... que ... subdu(n)tur
... ista ... est
que ... fine ... sed
... ad hoc
... fini(s) ... doct(ri)ne
i(n) q(ui)b(us) ... ad qua(m)
s(ed) ad ulti(mu)m fine(m) ordina(n)t(ur) o(mn)es ...

29

fines scientiarum per petitionem i. Item ipsa no-
bilior eius quia est de ultimo fine et prin-
cipio et de talibus ordinatis ad ipsum utrum
ex hoc patet quod [illegible]. Dicitur quod con-
sequentia hoc tangit finaliter scientie theologie
in principio summe q. prima ar. 5o. Sed
contra quod omnium mathematica est certissima et de
ea dicitur scientia ex quo principium certissime
procedit de aliquibus veritatibus, primo notitia
evidens notitia prima potest [illegible] de
[illegible]. 6o Metaphysice dicitur scientia divinitus co-
ram philosophis et [illegible] Ieronimus[?] 2o superius
loquitur in prologo. Item per hoc ut
theologia quantum omnes [illegible] esse de ea
[illegible] prima [illegible] [illegible] 5o [illegible]
[illegible] ex primis [illegible] consequitur de
scientie 2a difficillima scientie quod considerat
causas [illegible] causas [illegible] est
sui gratia 6o [illegible] ordinare et non or-
dinare [illegible] ideo [illegible] omnes [illegible]
[illegible] theologie prima [illegible] [illegible]
[illegible] de deo et creaturis de
rebus et signis ut [illegible] [illegible] li.
primo di. 1a 2a quod considerat altissima
[illegible] eius deus [illegible] infalli-
bili [illegible] est principaliter [illegible]
[illegible] fidei [illegible] [illegible]
[illegible]. Et quia ipsa considerat [illegible]
[illegible] non est [illegible] omnes
alie [illegible] ad [illegible] vo-
cantur [illegible] 6o [illegible] omnes [illegible]
scientias [illegible] ordinare [illegible] theo-
[illegible] videbitur [illegible] [illegible]
ut [illegible] [illegible] [illegible]
[illegible] est possibile [illegible]
[illegible] [illegible] ad
[illegible] theologie [illegible] de
[illegible] deus [illegible] [illegible]
[illegible] notitia [illegible]
[illegible] non sit scientia [illegible]
[illegible] [illegible]. Item si sit [illegible]
tales [illegible] notitia [illegible]
[illegible] evidentes [illegible] fide-
li [illegible] [illegible]
[illegible] [illegible] [illegible]

quia eam notitiam talem sic evidentem quam
[illegible] fideles [illegible] infideles [illegible]
[illegible] infidelis [illegible] scientie talia
credibilia [illegible] quod [illegible]
[illegible] [illegible]. Item evidens notitia
de [illegible] [illegible]
statum viatoris [illegible] [illegible]
theologia [illegible] notitia [illegible] statum via-
toris a deo ordinata [illegible] [illegible]
[illegible] [illegible] [illegible]
est qui docet evidenter talia [illegible]
[illegible] theologia [illegible] [illegible]
[illegible] [illegible] [illegible]
[illegible] [illegible] fide [illegible]
[illegible] [illegible] [illegible] [illegible]
lege viatoris ad [illegible] notitia [illegible]
[illegible] de deo [illegible] [illegible]
est [illegible] [illegible] ut cognoscat
istud [illegible] quod [illegible] [illegible].
[illegible] 2a [illegible] [illegible] [illegible]
ex hoc [illegible] [illegible] sit
[illegible] de qualibet li. 1. materia 1. q.
2. [illegible] scientia [illegible] theologia
[illegible] [illegible] 1. [illegible] ad [illegible]
deo est ex quo [illegible] scientia [illegible]
[illegible] est divina [illegible] theologia. Item
theologia seu divina scientia [illegible] divina
quia a deo [illegible] [illegible] [illegible] divina
ut [illegible] est [illegible] [illegible] aut di-
vina quia [illegible] de deo [illegible] [illegible]
prima [illegible] divina [illegible] divina quia
[illegible] [illegible] [illegible]
dicit [illegible] [illegible] [illegible]
[illegible] [illegible] [illegible]
[illegible] [illegible] [illegible]
[illegible] [illegible] [illegible]
[illegible] [illegible] [illegible] [illegible]
[illegible] dicitur theologia quia [illegible] re-
[illegible] [illegible] [illegible] [illegible]
[illegible] [illegible] [illegible] quia [illegible]
de deo [illegible] notum est [illegible]
[illegible] [illegible] [illegible]
[illegible] [illegible] [illegible]
[illegible] [illegible] [illegible] [illegible]
[illegible] [illegible] summe [illegible] q. prima ar.

p adeca que est sup rom no dz ho co
nari 2m id etc 2o alterit tenet
sicut sz etc quedam subdunt suffi
cient tradunt imptis disciplinis
suplimi tam pt pticulas disciplinas
aliam doctrinam hm pma docta
no pt esse inst deceite inc hilso
inst vnū quod cu e ite gnita tu
pz q° inetess docibus ptibus
entis tetat imptis discipli
nis suplimi ei pt pticulas disci
plinas e dodeo vnū quedam pe
phice dr theoa sive sacra dīna ut
pz a° metc no i fuit necem pt
pticulas doctrinas iiaj disciplinarum fi
sci hm // ad primum istorum ne ano
ad pbz ois sapia tunc quat
cu ista p° prom sequte quia
dr theoa seu dīna scia ante dr
et dico qd no istorum modorum
sz theoa dr quia e adeo et de
deo et deo ducta ad deū ma ea da
dinutas diuelatas omnes ind linet
ne investigacionis ineci indi
line eam imppeculiatas qui impt
excedere vnā ligame vm sit
a spū sco theoa et autenam
tice a spu sco edita e ppter
lectam deus iam dom est ut b
ius dr qd ipa est de deo quoad
veritates et modū docendi ipalique
indunstam // ad 2m apls dr q
ipe accipit i unelatas gnit pte
e extendit se ad mit questi
de deo excitatur in lumine natli
thea at hit a e principiis specialibz qz
ad eā quealis matio no suffici
ebat // ad 3m cu dr adeo que
sup rom sunt et dico qd hoc nih
est qd ho no dz conari ad eā
ha pase in lumine natli de ipsis
veritatibz p sinugo tai talia
que no st nota n° vtilia
e ista glosa sacs pz ide ex to
tu quia ptet subdit sub dit
e in plunbus opibus dei nesci
as quanto no est n. e necesse est
quelibet condicione mod octul

ad primum istorum

ad 2m

ad 3

tus insupuratius rbus // et tho
dicit qd licet ea que sunt altiora
hois cognicione no st ab ho° p
rom inquirenda st tn adeo reue
lata suscipienda p fidem vnde
idem subdit plurima supra sen
sum hois ostensa st tibi e in hijs st
e doctrina consistit // ad 4m doc
trina no pt et cresso toto ante
ne ista qua no i fuit necm et
qz licet sciē humane de deo e de
alijs entibus consideret de qbus theoa
qr tñc e 2a aliter e aliter rom e mod
considerandi e quo ad aliam vte
tes talis aut diuisitas romis
modorum consideracionum diuisitatem sciaz inducit
at ut dicit s. tho. eandē n. gom
demu at astrologus e naturalis vtz
qd terra e rotunda sz astrologus
p medium mathematicum alis s naturalis
materia natalis at p medium circa ...
experimentum // q 2a qonis ad sciē
quantum inveco decorco st theoa
vna i qo et qua pz qd dicitur p
tinet ad dignitatem scie sz doctrina pr
qz scie humane inuent principia
euidentibus de quibus nullus dubitat
i e ptz sz inira theoa i inita articuli
fidei qui dubiorum bñ i vanc vel dc
sco nulli eos negat i scie humane
sunt principia decorta qui i vera theoa
et p quod ipa st decorta // pt tamen
theoa in tetas veritates accipit a
perfectior disciplinis i ipa e inferior ad
quas qui e inferior scie e a superiori
accipe sed immsiorem accipit et alias scia
autem p so replet i repleta ad omnes
oratores urbis rome dicere qd
doctores antiqui nitantur philosoph
doctrinis atqz suis suos r sacre
re libros nonescientes quid i illis
plus amari deberetis eruditionem secularium
scientiarum scripturarum i sacra ... uido
decorans e e a dane fidei ve
cor ... theoe vere quamvis cer
titudo fidei sit fundamentum ...

ad 4

q 2a qonis

nec theologie aut quia certitudo theologie
est altioris speciei certitudine fidei sed notitia
theologie complexa debet esse per theologos
quem est alterius speciei a notitia fidei scientia
certum est quod notitia theologie est supra notitiam
fidei cum fides sit medium inter opinionem
et scientiam et 2a certitudo supra certitudinem || ad primum
istorum dicitur quod certitudo simpliciter considerata
potest intelligi sic. Et 2o quia ex modo
et suo modo ex parte certitudinis et sic fides est
certior sapientia scientia et intellectu plurimum
ut recte dicit quia fides in veritate sua di-
vina vincit et aut per deum immutari
quando nec novum || Alio modo potest considerari cer-
titudo ex parte cognoscentis seu subiecti re-
cipientis et tunc dicitur esse certius
id quod plenius quietat intellectum hominis et ex
hac parte fides est minus certa saltem
quo ad aliquos cum non est de se lucida
sed supra intellectum humanum scilicet quia vel quod
indicat simpliciter 2m tamen secundum 2m
dispositionem scilicet quem est ex parte subiecti indi-
cat 2m quod tamen est quod fides est simpliciter
perfectior et per hoc ad formam argumenti cum
dicitur sic quantumcumque in vero et sic nec
aliquis ad primum quod sic quantumcumque intelli-
gitur nec quia scilicet quod in sic quantumcumque sit
aut pertinet certitudo quod ymmo theologia
et hoc simpliciter loquendo nichil in philosophia
id quod est 2m notum et simpliciter certius
esse quo ad nos nomen ipsum propter defectum
luminis intellectus nostri quod se habet ad intelligibilia
naturae sicut oculus noctue ad lucem
solis 2o metaphisice || ad 2m inter theologia
multas veritates et nec quia ad primum quod
de quibusdam sic est aliquid accipere
et hoc principia sua principaliter scilicet ex hoc
non sequitur ut omnis scientia ab alia recipiens
sit inferior et in sic subalternata etiam
et sua principia quibus necesse indiget
ad probandas suas conclusiones scilicet sic non est
in proposito quia theologia non accipit sua
principia ab aliqua scientia scilicet immediate a
deo per revelationem nec est quantum veritates
ab aliqua recipit sibi necessarias in se propter
defectum vel insufficientiam suam scilicet propter defectum
intellectus nostri cum per tales veritates deduc-
tas factus magis manuducitur et ita quod
est supra rationem quem magis facit certa
dicitur et ratio ista scientia veritates aliquas
tamquam inferioribus et ancillis sic ar-
chitectonica utitur submissis et illis
ut ancillis in ministerium || ad 3m certi-
tudo theologie et nec aut loquendo de certitudine
simpliciter et non de certitudine 2m quod seu
in se ad nos ad primum quod certitudo que
conceditur est quod sit altioris speciei certitudo tunc
id quia notitia theologie est supra no-
titiam fidei in certitudine supra certitudinem
quia fiat aliquas notitias esse
eiusdem gradus certitudinis et tamen vel
esse alterius speciei alia in esse notitie
et quo ad modum seu dispositionem
eius et sic eodem modo solvitur secundum primum
sic et Hugo in 2o q. prologi articulo 2o quod
2a de quod idem gradus certitudinis est ex fide
de explicatis in creditore vero quod est
inter a primo corporale iam sit complexa
non idem gradus notitie debet esse
licet dicat quod certitudo fidei omnem gradum
dubii et titubationis excludit
et tamen perfectius est quo ad certi-
tudinis quod nec de primo principio complexo
vel licet perfectior certitudo et adhuc
allegat Durandum in prima articulo 2o q. 3
licet posset nec quod notitia theologie in hac
vita esset superior notitia fidei
habere ymmo potius quam notitiam
fidei habere quem est primo bonus altissimo
omnem notitiam quamcumque de rebus divinis
cum deitatibus in hac vita natura nec non
spiritum transcendit et esse notitie
quam minimum quod potest haberi de rebus
vere altissimis et desiderabilibus
quod certissima cognitio quem habet de aliis
minus rebus ut dicitur 11 de animalibus
libro hunc solum congruat alle-
gatur de hoc perceptum in primo parte q.
prima in solutione quarti argumenti dicens quod est
fide sed cum scita ex rationibus probabilibus

ad 2m

ad 3m

et declarat unum est quod in infra scientiam
et est fides in patria et hoc est super
omnem scientiam saltem certitudine praeter se
sive naturali | quantum ad 2am partem 2e questionis
et consequenter ad arguitur declarat quod doctrina
sua probatas conclusiones et hoc sic quia sic
id patet prima ad Corinthios 13o cum venerit quod perfectum
est evacuabitur quod ex parte est de
glossa quod scientia evacuabitur quo ad modum
dicendi et quo ad actum et caritas quo
ad modum tamen et manebit quo ad substan-
tiam arguitur sic quanto intellectus per suas
speculationes perfectius magis a sensi-
bilibus elevatur tanto ab ipsis scientia
magis evacuatur et quod ad consequens ac-
tu qualitatem habebit imperia magis
inclinat et devenire poterit ad intel-
lectum scientiam per quam evidenter cognoscere debet
esse deum et unum et alias veritates
licet forte non eque evidenter sicut
ita quod ex hoc cognoscere erit eque
veritates huius per se notae et eque
evidenter sequentes et aliquas artes sequentes
ex per se notis || Item arguitur sic per talem
elevationem talis recedit ab enig-
matica cognitione et accedit ad claram
visionem nunc est fides nunc opinio ex probabilibus
habita fides et opinio est infra sci-
entiam et est scientia || confirmatur hoc
idem per glossam super dicentem
fidei succedit species spes visio
ex hoc videtur quod in fide et visio sicut
visionem potest esse visio perfecta que
non est fides qua evidenter cognoscuntur
visa licet non intuitive sed magis
abstractive || 3o Item contra ad
racionem locum quod proposito arguitur 3o
sic arguitur ad omnem articulorum fidei ne-
cessariorum tales cognoscendos possumus
naturaliter devenire et evidentes sunt
veritates nobis evidentes naturaliter
ex evidentibus evidenter inferibiles et
quos naturaliter sunt evidentes et evidentia
vere probabiles autem quod talis fi-
deles et infideles contradicentes de
articulo non habent tales naturales ver-
ruditates nominibus nec contradicunt

de intellectu quam patet quia autem iste
notitia que est articuli fidei est mediata
aut immediata si immediata est ex terminis
evidentia si mediata aut possumus cognoscere
cognitio per terminos cognoscere medium et
et coniungere id cum utroque extremo aut
habent premisse immediate et propositionem
ut prius aut mediate et tunc procedendo
ulterius de medio et coniungendo extrema
prius quousque veniatur ad immediata
quod ad huiusmodi mediatas propositiones pos-
simus naturaliter devenire patet quia quilibet istorum
continetur sub ente et per quodlibet istorum
distribuitur ens et ad quodlibet istorum potest
descendere per compositionem et divisionem || Item
id patet a nobis sciri esse possibile de
quo possumus naturaliter scire quod adipisci
non est impossibile sed sic est de articulo
veritatis ex probatio quod ex quo articulus
enim omnis vel infensus contra peccat
in materia vel in forma si in forma huiusmodi
arte sufficiente dissolvendi sophismata ex
elenchis si in materia possumus naturaliter scire
id esse falsum et intime deum et possumus
ipsum sufficienter solvere sed 3o methaphysice
quod solutio dubitatorum est copia ad
investigationem veritatis || Item arguitur
ut omnibus apparet esse verum ita quod nulli
aliud et haec proposito est aut apparet etiam
aliud puta infideli aut hoc est
quia decipitur per malam illationem aut
quia aliqua propositio falsa apparet vera
primum quia ut prius dictum est potest
homo arte sufficiente vitandi fallacias
et solvendi paralogismos et quia autem in
propositione apparet vera ex se aut per aliquid
per quod non potest quia primo aut evidenter
ex quo propositio falsa apparet evidenter
sed quod propositio per se nota sit 2a quod
et aut illo primo per quas probat
apparent evidentes per malam illationem
et tunc ut prius aut apparent per se notae
aut apparent notae tamen evidenter
bonam illationem ex aliis et de illis

querendum est utrum per nos et in ista vita ad
hoc quod articulis fidei assentiamus sit necessaria
quelibet veritas credita necessaria ut sit
per se nota aut ex principiis per se notis
inferri possit et quod talis est evidens
aut evidenter vel probabilis. Ad hoc
quia si non est per se nota potest infe-
ri saltem ex aliquibus premissis et
ita tandem per se notis et sic propositiones
ut sunt insensibiles ex per se notis sal-
tem abstracto et si abstracto et cum alia
tamen illarum propositionum per se notarum contine-
tur sub ente vel ex tunc patet quod
conceptum entis descendendo per compositionem
et divisionem usque ad propositiones conceptus
corporum que non cadunt sub sensu. Secundo
ex creaturis patet evidenter quod Deus sit
trinus et unus esse quod patet quia creatura
est quod Deus sit creatura sit trinitas
non sit sed quia creatura sit Deus
non sit et equaliter utrobique. Consequens
est contra tantum seu imperfecte concludunt tamen
quod quia est deum esse ut primum motorem
esse autem sibi quod sufficit probare trinitatem
hec propositio scilicet quod ex creaturis patet evidenter
trinitatem esse. Autem non trinitas est
sed tamen deus est trinitas et primum motor
est trinitas. Item omne id quod non
est id quod est verum trinum et unum patet
evidenter scire non esse deum sed deus est aliquid
quod est non id quod est trinum et unum deus
patet evidenter scire non esse deus quod
ista scientia necessaria esse sit et alioque veri-
tas est sicut scientia est necessaria in summa
de tamen sit necessarium esse verum et cetera. Item
angelus in dei trinitate est in verbo divina
ut sit trinitas non solum credendo
sed etiam si possumus cognoscere deum. Ad
primum istorum concedo dictum apostoli et glose
et quod tunc ab eterno videtur insensibilia
ex operibus per que mundus visibilibus
clarius cernuntur ab ista scilicet
magis et eternaliter illam nego
dico quod tamen plus in ista scientia
fuit et quod dei quod tamen quod ad quoslibet
actum qualiter habent inspirata
magis inclinat illos concesso non sequitur
et denominare potest ad talem scientiam
per quam evidenter cognoscet divinitatem
trinum et unum et etiam non talis
per visionem claram habet patet. Ad
secundum concedo quod generat actu scientiam
ut patet in quibus et aliis non
autem proprie evidenter visum sit
corporis. Ad quartum dico quod glosa per speculum
non intelligit visionem aliquam me-
diam inter fidem et beatificam sed ipsum
obiectum beatificum et inde inde scilicet
re patet tam adeo quod patet ergo se
est visio et ideo doctores quando visionem
claram beatificam vocant visio per spe-
ciem et dicunt et dicunt intellectum
ut quo tunc ex fide cognoscimus
ut sic contemplando species tunc celestium
dies producitur. Ad tertium cum dicit adducta
ad quamlibet talis ergo nego quod talia. Ad propositionem
dico quod dixi per me et video quod talia
nulla sit mediata quoniam forsitan
de Deo sit inferri quod quando modo
fuit declaratum. Ad primum concedo quod quamvis
esse medium non possumus nec de
nomine ad propositionem quod quibus istorum
conceptuum contineri sub ente. Ad quod
licet istorum continget descendere per
compositionem et divisionem concedo quod
si qua sit descendere quoniam ne ad di-
vine non est nobis necessario non possibile
et cetera notitia contingens propositionem ad
quod descendere inquantum talis vita
sit conceptum ignotum cognitum et sit
quamvis conceptum simpliciter ad eius
notitiam requisitum prius inmediate
venire ut fiat collatio conceptuum
simplicium et cetera et ut adveniente medio
indifferens et desponente tamen predi-
catum compositus simplex differt

non habet si persuasio sit in composito et di-
sio non facit devenire ad illud
acceptum quod debet esse medium
eius quia ad istum talem acceptum
sub genere quod diminui contentum
facit persuasio devenire ad contrarium pro-
tes perficere // Ad quartum dicitur quod
non habet ad primum tamen dicitur si peccati
forma habemus arte sufficiente et si in
tellectus quod sit sufficiens habet parere in
lumine naturali nego primo tamen pro
tamen loquitur sicut peccatum in pro
naturali lumine sine fide materialis fidei
non posuisset istud sed si sumpta
est ipsum sicut expositores habent
et primo habent et si in filius et primo
et de sensibus ita et non si per
fidem non venissemus ad cognitionem
huius veritatis christiani et etiam
recte et gentiles credidissemus
deum sed contemplari esse verum nec
tamen existo sed quod arte predicta ipse
non sit sufficiens quod cognitione ipse
sufficiens esset non tamen sed quod esset suf-
ficiens in dispositione ut non habet dispositionem
ad indicandum de illis ... que
talis ars est dispositio dispositionem autem
illuminatio lumine fidei forsitan suf-
ficiens esset de quo pro tali pro lumen
agere de materia pro certo dedinat
et tamen ultimus dicitur si peccati ma
tamen possumus naturaliter scire id esse ...
nec quod habet aliquod tale sit ... et
similiter quod ... sit necessarium non tamen quod
est evidens in lumine naturali et non
non potest esse naturaliter ... talibus
negare vel non // Dico quod si in
mente solo lumine naturali appareat
tale aliquid evidens in materia et forma
quod tamen peccat in materia ... formali
naturaliter in natura esset nobis error ex
quo indicaremus quod sicut ...
dictum naturale illud esse ...

... et ... sed ... bonum ... tamen
tamen sicut ... nullo indigeat ut
appareat bonum in ... // Sed nunc
ad ... quod naturaliter in natura
esset nobis error et si ... quod
... ...
... et non esset admittendum lumine
naturali fidei et ... non esset sufficiens
ad recte iudicandum ... ...
naturalis deum esse ... et ... si pro
... erraret iudicando deum non esse
... et ... quod ... Augustinus ... de ...
c. et ... ... in valle
... ... non si ...
nisi ... fidei ... ...
... ... quod ... in naturalibus ...
... talia nobis occurrunt ... pro
quod ... non nobis evidens ...
manet apud nos ... ...
... ... sicut ... nullo indige-
at ... ... tamen indiget
dispositione debita ... tamen debet
sic apparet ... quod sit bonum // Ad
quartum dico quod talis ... ...
... et ... vel decipit ... illa
... ... in lumine naturali ...
potest cognoscere ... tota arte de
hoc naturaliter credita vel decipi quod ...
... ... autem ego et hoc
non ... sit ... quae sunt fidei ...
... ... nisi ... ...
... credere ... ...
... ... hoc ... sibi ...
velit nolit ... ... et ...
dicitur si ... ...
... ... et dico ...
quod ... ... ad ...
dico quod hoc potest esse ... illatio
vel ... posset ... ... non tamen
bonum ... illatione ...
... ... posset apparere
... ... illa
... ... quod ...
... vel ... ... illo ...

mala illatam ex quibusdam apparentibus pro-
bus non evidentibus inferunt itaque
ultimate scibilium ad propositum per se notas
a quibus descendit [illegible] ma-
las non tamen oportet quod sic fiat quamvis involu-
ntarie quia sepe prout bene [illegible] in
principia incipit a quibusdam
apparentibus et absque discussi-
one recipit ea tamquam per se nota quam-
vis ad esse debite [illegible] dubita-
ret ut fortius decipere || Ad
[illegible] quando dicitur [illegible] concedo toto
illo usque ibi saltem [illegible]
quia si [illegible] ad propositum
ex [illegible] || Ad [illegible] quod viator
non potest in lumine naturali [illegible] de
veritate [illegible]
subiecto [illegible] || Ad [illegible]
[illegible] quod viator ex creaturis potest
probare illam veram esse que est trinitas
non tamen potest ex creaturis evidenter scire
[illegible]
deus est trinus et unus ut dicitur in
[illegible] esse [illegible] trinitatem
esse tamen talis qua non est evidens
nobis ex puris naturalibus sicut [illegible]
[illegible] esse et dico quod [illegible]
est [illegible] si ex creaturis probare
evidenter [illegible] esse [illegible] ex creaturis
[illegible] evidenter [illegible] esse [illegible]
[illegible] esse quod est trinitas [illegible] stat
quod non est nobis naturaliter evidens [illegible]
[illegible] deus est [illegible]
[illegible] trinitas [illegible]
[illegible] est naturaliter nobis evidens || Ad [illegible]
omne illud [illegible] concedo quod [illegible]
[illegible] naturaliter esse [illegible]
[illegible] evidens in lumine naturali [illegible]
non sequitur quod hoc sit scitum esse [illegible]
[illegible] repugnat [illegible] non
[illegible] si quod sit [illegible] scitum esse [illegible]
quod [illegible] sit [illegible] scitum
esse [illegible]
sedet [illegible] non sedet [illegible] non
sedens sedet quod est [illegible] scitum

non esse [illegible] tamen [illegible]
scitum esse [illegible] evidens dubia
ad [illegible] dicitur sed [illegible]
[illegible] est ad [illegible] quod [illegible]
[illegible] ad [illegible] que [illegible]
[illegible] decipiunt [illegible]
ad [illegible] in [illegible] quod [illegible]
[illegible] in materia [illegible]
[illegible] que tales [illegible]
evidentes nobis tamen non [illegible]
[illegible] ex puris naturalibus || Ad [illegible]
[illegible] ut [illegible] testimonia
intellectum et dico quod [illegible]
[illegible] posite [illegible]
biblie [illegible] fidei [illegible]
[illegible] tamquam [illegible]
ex [illegible] scitum || Ad [illegible]
[illegible] theologia [illegible]
ad [illegible] scientia [illegible]
[illegible] ad [illegible] dico sic [illegible]
dico quod [illegible]
scitum [illegible] ad [illegible]
[illegible] materie [illegible]
[illegible] theologia [illegible]
[illegible] scitum [illegible]
[illegible] in [illegible] ut [illegible] in
[illegible] || Ad [illegible] omnes veritates theo-
logice [illegible] ad [illegible] concedo quod
[illegible] viatoris ut in [illegible] est naturali
[illegible] ad [illegible]
[illegible] veritatis theologice [illegible]
[illegible] est [illegible]
non [illegible] quod [illegible] possit reduci de
[illegible] ad [illegible] veritate theologica
cognoscendi quia [illegible] naturalis [illegible]
[illegible] non se solum non [illegible]
[illegible] sufficit ad cognoscendum [illegible]
[illegible] quia [illegible]
[illegible] ordinate ad [illegible]
[illegible] non potest sub esse [illegible]
[illegible] de lege
[illegible] est [illegible] questionis
[illegible]

Ultima in precedenti questione declaratum
est quod theologi et sacre divinitatis doctores
cuius principia sunt articuli fidei et veritates
canonis biblie novi et veteris testamenti
quos deus et sanctus spiritus eis declaravit canonis
vel ex veritatibus eis concessis primum
vel per eos sequuntur per consequentiam deducun-
tur. Sed ex istis statim oritur dubium
quia qui libri dici debeant ca-
nonis biblie et in quo sensu seu
quibus sensibus credendi sunt
et a quibus ... revelati et alie que
veritates credende sunt de neces-
sitate salutis que nec explicite
in talibus libris ponuntur nec ex eis
sequuntur ... [illegible]
ideo quero loco secundo

Quero secundo

Utrum omnes libri in textu biblie
contenti sint canonicales quo ad eos
sensus quos intendit spiritus sanctus sit de-
ni seu divina veritate acceptandi.
Quod non. Non omnes libri in textu biblie
sunt de canone. Liber enim sapientie et
ecclesiasticus per beatum Jeronimum in sua
translacione in prologo libri regum ubi
ponit libros veteris testamenti et ka-
thalogum sicut eos in veteri ordine
sub [illegible] apocrypha et
prefatione concludit quod hic prologus scrip-
turarum quasi galeatum principium omnibus libris
quos de hebreo vertimus in latinum
convenire potest ut scire valeamus quic-
quid extra hos est inter apocrypha esse po-
nendum. Igitur [illegible] post hoc de quo
libri sapientie ecclesiastici qui ejus fi-
lii Syrach liber et Judith et Tobi-
as non sunt in canone et Machabeorum
[illegible] libri ebreorum [illegible]
est. Item in prologo librorum sapientie
dicit quod Judith et Tobie et Macha-
beorum libros legit quidem eos ecclesia
sed inter canonicas scripturas non
recipit sic et hec duo volumina [illegible]

libros sapientie ecclesiastici legat ad edificationem
plebis non ad auctoritatem ecclesiasticorum
dogmatum confirmandam. Item confirmatur quod mul-
te auctoritates in textu biblie quo ad
vetus testamentum discrepant in
sensu litterali ab hebraica veritate
seu a scriptis ebreorum ex quibus est trans-
lata [illegible] ad [illegible] translata
[illegible] vel dissonat [illegible]
[illegible] ut est
translacio septuaginta ebrayce apud
[illegible] qui multum discrepat ab
[illegible] translata
[illegible] discrepant in
se ut patet postillatoribus in textu biblie
qui sepe dicunt et ostendunt quod
[illegible] caldaym
[illegible] discrepat
ab [illegible]. Item [illegible]
se correxisse septuaginta addendo
que obmiserant et delendo superflua et
hoc sequitur [illegible]
in [illegible] prologo biblie [illegible]
[illegible]
[illegible]
[illegible]
[illegible] ab [illegible]
[illegible] adhoc [illegible]
[illegible] indicat [illegible]
[illegible] ubi [illegible]
locat corrigere. Item ex alio [illegible]
[illegible] biblia ebrayca fuit
suspecta [illegible]
[illegible] sua translacio non [illegible]. Item sic
non omnes auctoritates librorum in textu bi-
blie sunt in sensu litterali veri [illegible]
[illegible]
[illegible]
[illegible]
[illegible] quod
[illegible] non est [illegible]
[illegible]
[illegible]
[illegible]
[illegible] septuaginta passus [illegible]

// 3o pri sit aliqui sic dictus bace
de veritate salutis adeo de quenecu
mentione nre biblie contendunt
ex contrario meos forte lis scripture in no
solum lib nre biblie sed dum seu
diuina reuelacione contra quam notatur
dicit aug quia multa ab aplis
et successoribus eorum ut separatis fidelium
fuerit adeo eciam que tamen baptismus
sit commanda ad credenda tamen in libris
nre biblie nec in eis continentur nec
forte expresse scripta ut patet de immaculata
conceptione quod habetur expresse de celebracione missarum
cum maria vbi dicitur in lectione de
uo quod dictus dum fuerit veniens ab ele
angelistis obmissa que apostoli insuf
ficiente ut forte expressisse leguntur et in fine
ideo credimus in forte vero sed in modo
per tradicionem apostoli et aliquibus eorum autem
post successores ex quibus verbis
colligitur quod quamvis forte conficiendi sit
cum tamen ex baptismo inscripturis patet quod
sic tamen in eis forte eleis et propter
in locis in veteri testamento nec
plene ipsum in aliquo alio loco non
in testamento ut patet discurrendo per sin
gula tamen ut tradidisse illa forte
est credendum in nec per dicta quod forte
sequatur ex aliqua alia forte contenta
in libris biblie quod ista forte sit vere
dum quia licet ex aliqua talium scrip
turarum ista fuerint non tamen sequitur quod ista sit
credendum ut notum est quia dicta sic
est quod ista credendum et non aliqua
cum forte possit scribi contra et ideo
// In 4o idem quod dicit s. ysidorus hys
palensis eps in libro prohemiorum de
libris noui ac veteris testamenti ple
nitus quos in ecclesia bacca recipit
ecclesia nostra vetustatis post ecclesiam
ubi enumerat per ordinem omnes libros
veteris ac noui testamenti qui in nostra biblia
continentur concludit sicut sunt gemino
dine veteris testamenti libri // Isti
sunt n. noui et veteris que de spiritu sancto
ro dei proferunt et auctoritatem liberos

sacramentorum mistica reuelantur hyst
dua scripturam quam in confessione
sancte ecclesie magis de certitudine ali
os aliquos dicentes ypsum con
patet hec lite sicut quam libri ite
gri inde tamen // Aliud autem est
mirabile comparandum quod quod hoc habetur
erit mihi habetur de dominica in tercio
capitulo // Sic enim ad cer
tum de auctoritate et specimine
te librorum nre biblie qui deutero
canonice sunt eorum autem vltima
qui deuterocanonici vocantur et que idem
libros non continet / Contra ad
faciendum quod sanctus ysidorus hispalensis
in prologo praeallegato libro sine cuncto
libros veteris legis cum auctoribus
suis continet decem libros et omnes
libros hesdras propheta per ipsum recepit
lege et alios eodem inde re
ge fuisset vltra dictos afflatus
spiritu auctorum quamplurima volumina
que fuerunt cum aliis corrupta
corrupta et per idem de quo post
hesdram meditacione de bibli
os non in expressis edidit // Sed
ptolomeus egiptiorum rex sint
cum de allexandri qui in lege
de studiosus fuit omnes quos li
bros gentium congregauit iste n.
eleazeo qui erat princeps sacer
dotum multa dona mittens
ad templum petiuit ut senes de
12 tribubus ipsi mitterent qui ex p
tarent omnes libros hec sunt
prima in expressos vel ac diuulgatos
libros meditacione vel ceteri omnes ecclesie
ceperunt eos quos de greco in latinum
interpretatos fuerunt, et ceteri simul
addiderunt per hoc et ceteri editores
aquila, iam secundus theodocion et sy
machus ediderunt ambo iudei
prosellita quidem istud 3a et 4a alie ipsa
tantum eciam super duas edicionibus
operatur hyst itaque tamen quam septuaginta

Contra alios
quod quis

sacris de ebreo in grecum verterit q
e emanat ua lemop inptu q
de greco i[n] lro eloqo tu[m] sculor[um] tunc
meant aug[ustinu]s insinuat e mo sicut
n[on] niquit p[ri]mis fidei t[em]p[or]ibus ad
man[us] venit q[ui] ex greco atq[ue] et
ex cultu[m] v[trius]q[ue] lingue p[er]itia se
sit ausus est statim interpretari atq[ue]
inde etiam t[ra]slatio[n]es ap[u]d
latinos extitisse interptes q[ui]s[ilic]et
sunt ex[p]licat Jer[onimus] in libro p[ro]log[i]
s[uper] Josue Pal[imp]s[es]t[i] e q[ue]dre. Et sub
dit ysidor[us] de ebreo autem in latin[um]
eloquio tam[en] Jer[onim]us p[res]b[ite]r scripturas
sacras conu[er]tit cui[us] editione
gn[er]alit[er] om[n]es ecclesie usq[ue] q[ua]q[ue] utu[n]t
pro eo q[uod] veracior sit in s[ente]n[c]iis
t[ra]slacior in v[er]bis. Conta ysidor[um]
6o ethy[mologiarum] c. d. d[e] s. e de cu[m] t
vulgata interp[retati]o e cui[us] auctor nu[n]c
ap[u]d nos hoc sine no[m]i[n]e interp[re]t[ati]o
editio in corp[or]at[u]r / de dignitate v[er]o
t defectibus d[i]c[t]e l. s[ed] in tractatu c[ontra] // 2o
sci[endu]m q[uod] du[p]l[ex] a[li]quis d[icitu]r p[er]fecte et
c[om]plete interp[re]tari scripturam a[li]quam
t[ra]nsferendo eam de lingua in lingua
// p[ri]mo sic q[uod] explanat t[ra]nsfe
rat eam s[ecundu]m o[mn]em sensum adeque
p[ro]p[ter] istum scripture expo[siti]o[n]em s[ecundu]m regulas
t modos ve[n]di iuris t c[on]tinendi
orones t a[u]c[t]o[r]es s[ecundu]m ydioma isti
us scripture / 2o sic q[uod] eam t[ra]nsfe
rat in aliam linguam t explanet
quo ad omnem sensum eius que au[c]tor
istius scripture p[ro] p[ri]mo intendebat
(p[ri]mum) no[n] v[ide]t[ur] ad p[er]fectam interp[re]tem
q[uod] ita e a[li]qua ep[istu]la ita p[er]ite
q[uod] p[er] t sensu p[ro]p[ter]l[ite]ra[le]s • nullus p[ar]
ticl[ari]s multi possit eius sensus as
signari qui in p[ro]p[ri]o intelle[ct]o auctor[is]
tam[en] sine v[er]b[is] defuerunt . i. p[er]f[e]c[t]e fi
et t[ra]slacio s[ecundu]m tales sensus suff[icien]t[er]
t 2o modo t[ra]nsferendi / q[uo]d p[ri]ma
antiqui testam[en]ti quo ad omnes se
nsus suos a[u]c[t]o[re]m s[ecundu]m intellectus p[ro]
v[er]i l[iter]e t alie plane p[er] x[ps]t i[n]f[er]i[n]t

t suor[um] t tercie p[ro]cessu plene p[er] t
p[er]fecte captu[m] p[ri]mo p[er] q[uam] cu[m] v[erb]itas q
ue[m] ad p[ro]p[ter] mei testi[m]o[niu]m e. s[ecundu]m sensum
uisse ad plene a[d]p[re]he[n]dum scripturas
p[ro]p[ter] t inf[er]e o[mn]i[bu]s q[uo]d v[ide]t q[uo]d non t
e de se au[tem] q[uan]to 3o d[e] xix d[icitu]r ua
lite p[er]mittit q[ui] v[erbu]m solu[m] lege
aut p[ro]ph[et]as no[n] v[er]um solue[re] sed adi
ple[re] t intendet se hoc p[er]fecte f[ac]tum
quo ad omnes sensus p[ro]ut l[ite]rae
intellectus subiu[n]git d[e]i[n]de q[uo]d p[ro]p[ter] dico
vobis donec t[ra]nseat celu[m] t t[er]ra yo
ta un[um] aut vu[m] apex no[n] p[re]t[er]ibit
a lege donec o[mn]ia fiant et l[uce] 24 ult[imo]
discipulis cunctibus in emaus appe
ruit scripturas t dixit eis q[uam] sic
scriptum est t sic oportebat x[ps]m pati
de hoc t tercia d[ie] aug[ustinu]s 18 de ci[vitate]
dei c. 7o hoc e clare t diffus[iu]s
o[ste]n[dit] ap[osto]l[u]s in lege p[er]itissim[us] i[n] ep[isto]lis q[ua]s
scripsit ad ro. Cor. gal. heb. et de
ceteris quo[rum] u[ult]imo legis enu[n]
ciatu[m] est in p[ro]ph[et]a t ablata p[re]p[ar]a[ti]o[n]e
t expo[n]ens clare passus difficilio
res v[eter]is testamenti i. Ite t[ame]n ip[s]e q[ui]
t alij m[u]ltis plurimi sci[enti]am q[uam]
tu[m] esset in scripturis ebreis t ling[u]a
p[er]itissimi t dono s[piritu]s s[an]c[t]i afflati ad
fundandu[m] fide[m] inter ex[per]t[os] et [...]
illos scripturas om[ni]s v[er]itate p[er]iti
t[er]tie eccl[es]ie t eius fundatione d[e]i
ni[ti]q[ue] olim rebelata i. t[ame]n a[u]t[em] eloquio
ad ista p[er]te de capl[e]o satis p[ro]p[ter] ex p[ro]c[essu]
t p[ro] doctoribus suis de quibus d[e]
materibus ap[osto]lor[um] p[ro]p[ter] quo ad alios
p[ro]p[ter] ex hoc quia nec t[antu]m p[er]unt in a
creant p[ro]ph[et]e t doctores ut h[abe]t act
13 p[er] doctores et l intell[ec]tu[m] postil
latores p[ro] donu[m] sapie[ntie] t s[ci]e[nti]e t[ra]
p[ro]latores s[er]mo[nu]m scripturam sacram expo
nentes t t[ame]n 11 h[abe]t in[ter] n[o]b[is] di
cu[n]tur supponent a[u]ctori p[ro]ph[et]e
cu[m] [...] v[er]o credentes i[n] x[ps]m
ceperunt v[er]itate v[er]o cu[m] i[n] x[ps]o
// Ex isto s[e]q[uitur] q[uod] s[ecun]d[u]m nostrum testa[menti]

erat cognitum manticis ex dampnis apo-
velata obscure sit nobis antiquis quasi
apostoli predicatorum clare inter perfec-
tos exponere et eorum probatos / 2o sensus
omnes sensus quos doctores ebrayci
ante adventum Christi scripturis dederunt
sed solum illos qui novo testamen-
to fuerunt conformes erat scripturarum
secundum dictum [illegible] descripturis
[illegible] statum ecclesie romane
patet satis ex predictis ex quo ulterius patet quod
cum nunquam si interpretatio in pluribus se
sibus passim veteris testamenti discre-
pet ab expositoribus modernis [illegible]
[illegible] quod non oportet sanctos [illegible] et prela-
tos ecclesie de libris veteris testamenti
recipiendis in canone inter biblie in-
corpore se iudicio conformare patet quod ipsi
donis et veris ex doctrina veteris te-
stamenti potant [illegible] ut patet ex dictis
[illegible] ergo in domo translaciones veteris
testamenti translatio beati Ieronimi est [illegible]
ferenda per aliis translationibus suscepta
ab ecclesia sufficienter instructa per Christum
apostolos et eorum successores [illegible]
[illegible] istius scripture ad novam legem
et ecclesie romane decreverunt pertinentibus
[illegible] ebrayco textui [illegible]
falsum et suspectum [illegible]
pertinentibus et utilibus ecclesie ro-
mane obmittendo [illegible] supplere addendo
[illegible] / Item Ieronimus erat [illegible] in-
[illegible] constabat perfecte in-
stitutis fidei romane et qui legebat ebray-
cum novum et scripturas intellexit
[illegible] romane fidei [illegible] perfectum
[illegible] veritate explanandum [illegible]
[illegible] ut notatur
est in [illegible] romane [illegible] Ysidorus
6o ethimologiarum c. [illegible] quod omnes in [illegible]
[illegible]
[illegible] et perspicuitate sententie
clarior atque ut pote christianus inter-
pretatione verior / Item ipse [illegible]
[illegible] dicit [illegible] prologi

super Iob quod si aput grecos post [illegible]
editionem [illegible] Christi [illegible]
te iudeus aquila et symachus
theodotion iudaizantes heretici sunt
recepti qui multa misteria salvatoris
sub dola interpretatione celaverunt [illegible]
in [illegible] aput ecclesias [illegible]
[illegible] ab ecclesiasticis [illegible] magis
[illegible] romanos [illegible]
[illegible] expulsam [illegible]
te [illegible] studiosi fuit [illegible]
[illegible] depravatam cor-
rigere [illegible] ecclesie [illegible] et fidelium [illegible]
[illegible] / [illegible] translatio [illegible]
[illegible] continet [illegible] scripture [illegible]
veritatis [illegible] sensum [illegible]
[illegible] intelligi voluit in
toto decursu ecclesie romane [illegible]
ipse [illegible] sufficienter [illegible]
[illegible] apostolos
et alios [illegible] prophetas et doctores
ecclesie romane [illegible]
in [illegible] aperuit [illegible]
quod patet ex [illegible]
patet ex dictis [illegible] quod [illegible]
esset [illegible] intelligens [illegible]
novi testamenti [illegible] toto
[illegible] sufficienter [illegible]
[illegible] hoc [illegible]
facere voluit [illegible] nulli
[illegible] esse dubium [illegible]
te [illegible] non solum [illegible]
[illegible] diligenter [illegible]
[illegible] que ad utilitatem ecclesie ro-
mane qua ad [illegible] decursum
[illegible] / Item ipse [illegible]
[illegible] prologo biblie [illegible]
[illegible]
de veteri testamento que [illegible]
[illegible] ecclesia non
[illegible] ut ex [illegible]
[illegible] filium meum [illegible]
que [illegible] translatione
eo quod ipse [illegible] novi testamenti
veritatibus intellexit veteris testa-
menti [illegible]

dimi[ssi]o[n]e ut corpore de aqua transtulit /
2o sc[ilicet] q[uia] si translatio b[ea]ti Iero[nimi] i[n] pluribus
sensibus [et] quos iudei veteris te-
stamenti exponunt aliter distrepet
non p[ro]pter hoc esse d[icitu]r inaqualis s[ed] in
parte suspecta p[ate]t q[uia] ipsi i[n] multis
passibus exponunt scripturas q[ua]m aliter
intelligi voluit deus et doctores ecc[lesi]e
et ideo ut noscant dicere ap[osto]lo
q[uod] usq[ue] in hodiernum diem simili-
ter velamen manet in lectione veteris testa-
menti 2 cor. 3o q[uod] p[atet] 30 di[stinctio] sunt debet[is]
Iero[nimus] in tractatu de decalogo i[n] c. / 3o sc[ilicet]
q[uia] si inter scripturas divinas et libri
varii salutaris doctrine hebreorum
apud ebreos que in n[ost]ra biblia
non ponuntur non p[ro]pter hoc ipsa in toto
e[st] deficiunt repudianda p[atet] q[uia] sufficit
ut in n[ost]ra biblia ponatur quantum de
lege veteri que apud sed adven-
tum ecclesie Christi fuerit ordinata
... pater hoc ipsi habebat constitutiones
et decretales seu constitutiones aliasque doc-
trinas solum pertinentes ad statum suum
propter non fuit opus talia in libris scrip-
turarum addere / 3o q[uia] omnes libri huius
biblie tam divinos ecclesia habet
recipit ut canonicos et antiquos aut ysi-
dorus ... patet 16 d. c. s[an]c[t]a Rom[ana] ecclesia // confirmatur quia si
non maioris videtur ... sapientia
dei quam plures ... ysidorus
et dicte Thobie et Iudith sive
Machabeorum libri non recipiunt ecclesia
et eosdem tamen canonicos scripturas
... et paulo post dicta ecclesia
illi ... institutionis li-
belli sapientie dicens talibus quod
ecclesia ... qui ... dicit ... augustini
filius Syrach editus ... q[ui] dei
elloquii ... titulus est ...
notatum quod ... reverentia
cum reliquis libris canonicis te-
nere noscuntur auctoritates // Et decla-
ratum idem sentit de eis augustinus
... di. c. 26 ... ysidorus

6o ... c. p[rim]o et d[e]c[imo] c. 2 de ... eccle-
siastica quia ipse de toto ecclesie disci-
plina religiose ... magna
cura et ratione sit editus Et ysidorus
de summo bono in libro ... Ihesu mon ... parte
et ... de eis liber sapientie ... advenit
quia est scriptura dei ... passiones christi
aperte manifeste denunciat ecclesiasti-
cus mores ponens omnem disciplinam et
sancte religionis ... aperte corpus
... / Corpus licet predicti libri
non fuerint de canone hebreorum tamen
et non mittit apocryphas sed inter agio-
graphas scripturas computandi patet
expresse quia ecclesia ... tres
libros recipit ut divinos quamvis
iudei eos non receperint ... ecclesia
ut patet expresse ... ecclesia ...
iudicare potuit de talibus libris
et sensibus eorum quam iudei in hoc
... quia ipsa sunt ... auten-
tica ... et non iudei // quia patet
... et alie scripture
novi testamenti nec plene ut ali-
ter ... pervenerunt ad ecclesiam
ut ... cum aperte scrip-
turis veteris testamenti pro novo sunt
... ecclesie si ergo ad ecclesiam
non integre et perfecte venissent
... tempore talis aperte facta fuisset
... cum ... ecclesie et ...
... ipsum fiebat ... fuit ...
si non ... perveniret ad ec-
clesiam ut patet Io[hannes] ult[imo] ... et
alia multa que fecit Ihesus que si scriberentur
perfectum ... ipsum arbitror mundum ca-
pere eos qui scribendi sunt libros ... sed
quia divine ... et ...
... quia ... non est aliud ...
... doctrinam Christi et
... omnes ... incarnationem
... ad eius ascensionem / ...
perfidia iudeorum et pseudo apostolorum
et hereticorum insistit ... hystoriis

euangelistas quod cito perceperunt eas disci-
pulos conscribere et post hoc beato
Ieronimus in prologo epistolarum canonicarum
dicit se euangelistas ad ueritatis lineam
correxisse. Sed difficile uidetur. Nec
ecclesia obtinuit scripturas origi-
nales noui testamenti tempore quo
testamenta ueteris in desuetudinem uene-
runt callidissimorum hereticorum persecuti-
ones et insidias. Item nec lucas
nec marcus uiderunt gesta et facta
christi non erant ad scribendum de hoc
hystoriam ydonei quia testimonium hystorie
non decet sibi nisi aliquis
qui uiderit et interfuerit. Item
marcus scripsit 18 anno quo iam
non erat distincta recordatio sermo-
num et factorum christi. Ad primum istorum
dicendum quod non erat necessarium plures
quam dicuntur omnes christi actus et facta
gestorum christi ut erat ipsum quod dicitur
eorum et finem conscribere debebant
uno tempore scilicet post et quedam alio scilicet
posteriori et quia ultra post utilitatem et
statum ecclesie. Et hoc dicit quod non
oportuit omnia ista scribi quod precipue eo
tempore debebat effectum sortiri sed ista
que ad ecclesie statum post tempus
pertinebat. Et tamen cum hoc ordinatur
secundum ipsum et quocumque tempore inter-
se nisi [illegible] ut fortius ut ueritatem
[illegible] quia cum nichil a beato fuit
gestum eorum quibus a beato ge-
stum erat effectum sortitum est et quod
in celis ecclesie ut tu [illegible] quod
in quo sit deus [illegible] tempus
patri uel [illegible] pater [illegible]
sine gloria uirum [illegible] quod gaudet
dicit [illegible] primo corinthiorum 12 uel apostolus
adducit hoc de ecclesia et quod
in libro omnes ad primum 2o post antiquos
defficiat in decorem dico quod de
bono quod fuit difficilius tunc necessarie
tunc inde [illegible] sed tamen fuit post scribere

et hoc dictum est ita fuisse cum
christus promisisset legem implere
ut prius [illegible] et apostolus mitte-
re spiritum scilicet qui eos doceret omnem
ueritatem Johannis 16 et constat quod hoc
non fuit solum ad utilitatem apostolorum
sed totius ecclesie que sibi [illegible]
erat et doctrinas apostolorum eis
data et quod ideo scilicet quod scripture
docuit eadem in desuetudinem
fuerunt uolumine quod alias per te
in se concludit et ita ueritas
scilicet christi promissio frustraretur. Dicendum
ergo quod uno spiritu sancto docente quod est
spiritus concordie conscripta sunt euan-
gelia quoniam plurimis discordantibus
et in tanta concordia sunt omnino
dicit non concordia fuisset in tantum
etiam quod uno spiritu docente omnes
eorum scripserunt et una inspiratione
per dei quod forte non cum fuisset
dei christi dicitur [illegible] esse
fecisse collusionem ut fictum esse
si dicitur quod anno conscripsisset
in diuersis regionibus temporibus
super hoc non conuenisset in fine
conuenientes quod eandem ueritatem
hystorie quilibet tangeret licet
aliis et aliis uerbis et modo loquendi
uel alio quanquam ordine sunt et
in deceret quod quidam unus obmit-
tebat aliquid quod alter ad supple-
dum reseruabat sicut non nisi apparet
eorum fuisse et inter illos eandem
intendisse ueritatem de hoc uide
augustinum de concordia euangelistarum. Ad
secundum dicitur quod lucas et marcus fuerunt
discipuli eorum qui uiderunt et ab
ipsis didicerunt scilicet marcus a beato
petro et lucas et a beato petro cum
ipse fuit discipulus a beato paulo

que fuerunt et scriptores qui hoc sciverunt
per revelacionem Christi secundum illud Gala. primo
Ad 3m dicendum quod licet misteria eius ad
tempus illud nota erant fidelibus et doctoribus
quia ista necessario apostoli predicabant et iusti-
ficabant ad ea proferenda et declaranda eorum cetum spiri-
tus sancti apposito sancto illuminati sunt et tamen adhuc
pueri [illegible] prefigurati quia ut gestorum
liberorum ac sermonum Christi nullum fructuo-
sum statum esse obmississe [illegible] et tamen
in novum testamentum tamen sunt [illegible] constituto ve-
teris non est dubium scriptores novi [illegible]
[illegible] suscepisse spiritus veritatis et eo-
dem scripsisse quam scriptores testamenti
veteris. Contra 2m dicendum quod eius cor-
eruditus in lingwa hebrayca quantumlibet
perfectum non sufficit humano intellectui ad
explicandum misteria novi testamenti que
continentur obscuritatibus et figuris
scripture hebraice divinitus revelate
[illegible] solum per exigentiam huma-
ne eruditionis in linguis et [illegible] inno-
[illegible] ut [illegible] transtulisse scripturas
[illegible] sufficienter et divinitus et forsan
non absque errore aut non quod humanum
ingenium non sufficit ad intelligendum et per
quibus nec ad explicandum obscuros veri-
tates divinitus revelatas preterea notum est
de se [illegible] quia Jeronimus dicit in 2o prologo
biblie aliud est esse vatem et interpretem ibi
spiritus ventura predicit hic eruditio et
verborum copia ea que intelligit transfert
cum [illegible] ipse interpres fuit et non vates
[illegible] non spiritus sancti illustracione sed hu-
mane intelligencie eruditione scrip-
turas transtulit Item quomodo loquitur he-
brayce de deo [illegible]
sicut patet [illegible] et per Nicolaum de
Lira [illegible] et [illegible] modos loqui
de deo non continet latina biblia nec
greca [illegible] nec hebreus textus
[illegible] in primitiva ecclesia fuit multa ex-
emplaria indistincte scripta et transla-
ta et multiplicata [illegible] vel er-
rore [illegible] non est omnino certum quis sit
sit in exemplaribus translatus a beato Jeronimo

quia [illegible] in primitiva ecclesia fides
[illegible] cum
hereticis et iudeis si [illegible] spiritus sanctus [illegible] per-
misit fieri tales errores scripture per eam
tamen a forciori videtur permisisse errare Jeronimum
ut patet per decretum Ysidori [illegible] ubi
dicitur [illegible] fidei [illegible] ad [illegible]
venit quod ex greco atque [illegible] sit
utriusque lingwe [illegible] scripsit [illegible] est
[illegible] interpretari et Jeronimus in prologo Io-
sue dicit quod apud latinos fuit tot
exemplaria quot codices et unusquisque
pro arbitrio suo vel addidit vel subtraxit
et unusquisque non possit verum esse quod dissonat etc.
ac [illegible] in prologo paralip. et [illegible]
[illegible] non apparuit [illegible]
[illegible] certitudo etc. [illegible]
translacio [illegible] non est [illegible] translacio
[illegible] ab [illegible] patet per Augustinum xviij
de civitate dei capitulo 43 ubi dicit quod [illegible]
[illegible] doctissimus et [illegible] lingwarum [illegible] peritus
non ex greco sed hebreo in latinum [illegible] eloqui-
um [illegible] la-
bore [illegible] iudei fateantur esse veraces
[illegible] interpretes [illegible] errasse [illegible]
dat tamen [illegible] autoritate
ab Eleazaro tunc pontifice ad hoc tantum opus
electorum [illegible] indicat preferendum
[illegible] Augustinus [illegible] capitulo 42 dicit quod singuli
[illegible] separati [illegible] ita eum [illegible]
fide Ptolomeo placuit explorare
[illegible] scripserunt [illegible] nullo verbo [illegible]
et tamen valet [illegible] verborum ordine
alius ab alio discreparet sed tamquam unus
esset interpres ita quod omnes interpreti sunt
[illegible] unum erat qui vera spiritus erat
unus in omnibus Jeronimus non dicit hoc sed [illegible]
ut patet in [illegible] prologo biblie quod [illegible]
[illegible] et iste qui
[illegible] eruditus [illegible] adeo dicendum
quod ex dicto suo non sequitur eum [illegible] fuisse
interpretem et non vatem accipiendo vatem
pro isto qui spiritu sancto [illegible] illustra-
te [illegible] divina [illegible] sunt
et revelat quod [illegible] qui

tanta ope quod esse debuit ad eorum exe-
statum et fundamentum spiritus sancti sibi non de-
fuit auxilium speciale. Ex dato quod Hieronymus
non se habuerit ut interpres in transferendo
adhuc non sequitur quod non spiritus sancti illustra-
tionem perfecte habuerit intelligentie eru-
ditione scripturas transtulit eo quod adiuto-
rium spiritus sancti novi testamenti divinitus reve-
latum et informationes alias circa hec suf-
ficientes habuit et ita non perfecte habuit in-
tellectus nec impius fuit. Ad 3m dicitur quod
sicut patet expositores dicas non omnes expositiones
expresserunt in latino quas habere potuit ex he-
braico et non quod ibi potuit habere
et hec inquantum pertinet scripture secundum sensum illa-
rum illos quod ad quos spiritus sanctus per eos
pertinet exprimere voluit certe non omnes
articulos tamen quos exprimere voluit certe
non tamen oportuit hec fieri per primum et per 2m passu
scripture in principio creavit deus celum
et terram et non quo in hebreo sunt per ag-
nitionem hebreorum vel latinam scilicet cor-
rupte in plus ubi nos habemus deus in
singulari [illegible] per eandem [illegible] ex-
primitur personarum pluralitas et essentie uni-
tas ut patet per magistrum sententiarum libro 1o di.
2a quod videtur convenienter quod plures exp-
rimeretur pluralitas ne statim ex principio
scripture crederent plures deos [illegible]
[illegible] cum [illegible] in aliis e-
tiam scripture passibus [illegible] exprimat
vel [illegible] posset sicut declarat Augustinus ibidem.
Ad 4m [illegible] certa vel non con-
[illegible] quod [illegible] fides fundabatur et
[illegible] quod [illegible] vel non con-
[illegible] qui [illegible] incipit fieri et [illegible] nec
plane separatum est purum ab impuro
sicut cum tritico crescunt zizania de
quo et habetur in parabola salvatoris Mt. 13o.
Sed quando iam est ad perfectum deducta et est
constituta [illegible] pie pertractata [illegible]
[illegible] in proposito et [illegible] ad depu-
randa certum [illegible] qui [illegible] in-
[illegible] pugna hereticorum non im-
pedivit sed [illegible] ut patet per illud

Augustini super psalmo 118 [illegible] te
[illegible] sit divinus ab initio vultus eius
et appropinquabit cor istius ubi dicit quod pri-
us latebat in scripturis et cum postea
crescunt heretici qui [illegible] agitaverunt
ecclesiam dei et tempore [illegible] quod latebat
et intellectum est voluntas dei et postea
ibidem [illegible] multas [illegible] diffi-
ciles scripturarum iam [illegible] pulsa-
quod illi qui noverunt hec [illegible] atque dis-
solvere ne perirent infirmi solicitati
[illegible] pertinacissimoribus [illegible] obscuri-
tates in publicum deduxerunt [illegible] illi
[illegible] sit [illegible] vultus eius et nos ad
intellectum appropinquabit cor istius. Hec Augustinus.
Ad 5m [illegible] non approbavit [illegible] vel ne-
[illegible] quod certa recepit et recepit
in prologis [illegible] vel ad probandum
fidem et [illegible] hereses et confutandum
errores [illegible] et approbavit ut di-
[illegible] quod nulla alia scriptura nisi
divina [illegible] fundamentaliter
[illegible] quibus utuntur certa dicta doctorum
[illegible] ad maiorem declarationem non ad ef-
ficaciam probationum contra hereticos. Et ex
hoc quod ecclesia assumpsit scripturas quas inde-
[illegible] 1a et 2a [illegible] Luc. 16 et ultimo
probatur quod sit divine et canonice [illegible]
[illegible] ita recepit translationes Jeronimi
patet de multis consiliis celebratis post
istam translationem in quibus ecclesia [illegible] est
[illegible] arbitrio [illegible] scripture [illegible]
dicit Dyonisius [illegible] non [illegible]
[illegible] alie translationes biblie [illegible]
[illegible] fuit quod Jeronimus. Et dicitur quod [illegible]
[illegible] illi translationi [illegible] certa [illegible]
quod si aliquid esset ibi falsum tota redderetur
de falsitate suspecta quod est contra [illegible]
vel [illegible] dicit Augustinus in epistola prima ad Jeronimum
quod si aliquod falsum vel suspectum esset ibi
sed in scriptura [illegible] auctoritatis [illegible]
[illegible] Augustinus in libro [illegible]
et ponitur in decretis di. 9 ultimo [illegible]
[illegible] ista approbata quod sunt [illegible]
[illegible] Ad 6m translatio Jeronimi vel

ue aug ad oz d. q forte te[m]p[or]e ad-
huc translatio Jo[hannis] non fuit tam suffi-
ciens compilata p[er] om[n]ia ut tu[n]c de ea
testabat[ur] sicut nu[n]c. Addo etiam d[icit] ung
expositor prologorum q[uod] forte opus Jo-
sephi ualet cu[m] quo concordat vi[de]t[ur] Jose-
phus et est ysido. Et forte posset
dici concordari q[uod] h[ec] cellulas distinctas
habuerunt etc. tu[n]c temporibus ad vna[m] basilica[m]
conuenit ut se conferentes concordates
erant h[ic] diuinitus inspirati quo ad donum
interpretacionis seu prophecie quia acceptae
fuit vi[de]t[ur] accipe aug[ustinus] opus suum fecerunt
non tamen quo ad donum prophecie sancte accep-
te fuit distinguens alia dona fuit
vi[de]t[ur] accepisse q[ui]b[us] etiam d[icit] i[n] eo prolo-
go q[uod] interpretes prius locum ultimum
obtinuerunt etc. Concedo dato q[uod] i[n] aliqua parte
discordauerunt non e[st] mihi h[oc] magna
vis cum de h[ac] certitudine non fuerunt in
ep[isto]la i[n] latinis et ecclesiis coniectura etc. q[uod]
ad primam pertinet constat p[er] istos compa-
ratione esse Jo[hannem] i[n] transferendo non er-
rasse sicut est uideri sibi contestati
sunt s[anctus] aug[ustinus] i[n] libro p[ro] allegato s[cilicet] 18 de
ciuitate dei c. 43. Contra 3m conclusionem
ar[guitur] ep[isto]le canonice s[unt] apocriphe
i[n] 2a ad p[rim]am i[n] decretis di. 16 ubi d[icit]
papa gelazeus q[uod] ap[osto]lorum canones
qui p[er] clementem romanum pontificem
sunt quidam asserunt dum ex trans-
lati sunt. Ho[s] non recipiendos s[ed]
inter apocripha deputatos scribit, dicens
canones qui dicuntur ap[osto]lorum seu ex
eorum nec sedes ap[osto]lica recepit nec s[an]c[t]i
patres illis assensum prebuerunt p[ro] eo q[uod]
ab hereticis sub nomine ap[osto]lorum compositi
dinoscuntur quamuis i[n] eis inueniantur
utilia ab auctoritate tamen ap[osto]lica atque ca-
nonica eorum gesta constat esse remota
et inter apocripha deputata. Item libro
Jo[hannis] vi[de]t[ur] distinxisse scripturas libri aut ue-
teris testamenti quos transtulit asterisco
et obelo ubi ut apparet ubi esset aliquid

additum translatori Jo[hannis] uel subtractum
et ubi esset aliquid positum q[uod] i[n] hebreo
non habetur et hebraica. Igitur libri illa
sunt non habentes non uidentur de scriptura
et per consequens non tamquam diuinum repu-
tandi sunt ut patet Jo[hannes] ubi Jo[hannes] ponit
d[icit] se aliqua addidisse q[uod] in hebreo
non reperitur s[ed] i[n] editione uulgata et subdit
et tandem post finem libri h[oc] ca[pitulu]m etiam s[e]q[ui]t[ur]
l[ibe]r q[uod] inposita conpreuenimus obelo
i[d est] veru p[re]notauimus dis[pensacio]nis m[ar]-
dochei etc. et quo patet quibus signis
computentur uel dicit libris signis. Ad
primum istorum ep[isto]larum etc. ue aug ad oz
d[icitur] q[uod] per canones ap[osto]lorum non intelligun-
tur ep[isto]le canonice sed alia statuta seu i[n] de-
cretis ap[osto]lice q[uod] bene apparet per primum ita etiam
canonum ut patet eadem di. s[cilicet] 16 app-
bantur ca[pitul]o 87o. s[ed] ep[isto]le canonice
non habent tot capitula. Item dato q[uod] omnes
ep[isto]le canonice reiderentur sicut p[ro] eo quod recitat
dictum subdit[ur] de septima synodo ca[pitul]o 2o
ubi post alia determinacio posterior talis
placuit huic s[an]c[t]e synodo ut omnino
confirmata et rata sint canones apostolorum
87 capitula. Et statim subdit[ur] ep[isto]la ysido-
talis ysydorus frater p[ro] leoni suo
conseruo cum p[er] eos autoritate certis exemplis
promimus canones q[ui] dicuntur ap[osto]lorum s[ed]
a quibusdam apocriphi dicunt[ur] cum plures
eos recipiunt et s[an]c[t]i patres eorum sententias sy-
nodali auctoritate roborauerunt et inter
canones posuit constituciones
de hoc patet secundum ibidem. Ad 2m cum
d[icitur] beatus Jo[hannes] etc. potest uideri ut dicit ab
hoc de libri istius translationis q[uod] nos
habemus et ut recensetur vi[de]t[ur] Jo[hannes] i[n]
prologo iob et sunt idem d[icit] expositor
prologi tempore duas fecit translationes primam
de greco in latinum s[ed] translator Jo[hannis] intu-
itu operis addidit ubi aliquid ei deerat
de ueritate hebraica et ibi posuit asteriscum
ubi aliquid ad minuit suppleuit obelo

ingulavit in hoc sanctum studium origenes
de hac translatione ibidem dicit quod ipsa ulterius
de veteribus scilicet interpretem sed ex ipsis hebreis
arabicoque sermone et medium pro more
lingue nunc significationis sunt in quoque respo-
nabit et ut dicit expositor dans tres lingue
libere sunt affines unum et aliud aut dicit iohannes
disputationi et obtrectatores mei accipe in
toto supple in ista translatione que completa est
quod in partibus susceperit spiritus sancti alialyt et a
me est prius et statim comparando ponere trans-
lationem ad istud dicit aut supple dispitat in-
terpretationem meam cum assistit prius in adde in
dele quod dicit si noluit recipere istam non ideo
recipiunt illa. Sed dato aut quod ad
istam translationem ad in ea quia quod dato quod
opus fuit talibus pergimus in principio non
tamen iam eo quod pronunciavit testatur la certa
supple cursificata est de veritatibus antiquis
et est brevis quasi tamen in prologo quod in libro
spiritus nos incantavit qui aliquid addit
quod in hebreo non invenit sicut ester 10.
de his quod postea sunt que habentur in hebreo
plena fide expressa sed aut que sequuntur
scripta reperi in editione vulgata etc. et
daniel propter huiusmodi daniel in hebreo
nobiscum legis certa que sequuntur usque ad
finem libri de theodotionis editione
translata sunt etc. Ad hoc dubium quod
postea concedo si sit una scilicet quod omnes veritates
librorum biblie erant ex auctoribus et scrip-
toribus supernaturaliter revelate quia tamen de
se sed sanctus quod in illis libris nar-
rant nulle veritates tam speciales quod pre-
tius primum per communiter cognoscendi naturaliter humana
in intellectus communes omnibus note. Sed
et plures veritates historice talie quas
homines cognoscere poterant via naturali
videtur quod tales non fuerint eis specialiter re-
velate quia deus voluit quod homo faciat huma-
na via et diligentia sua in cognoscendo
ea que sunt ne salvia opportuna et ubi non
potest sed hac via innata deus voluit eum
supernaturaliter illuminare ac dirigere sed cognu-
scendo et ad temptare deum etc. Quid dicit

auctores biblie reverentiam talium veritatum
supernaturaliter adeo fuisse motos vel
fuisse in revelatione videlicet ex occasione de-
videndi meas scripturas ab infidelibus
et haec non est dubium quia non sed ab quod infi-
deles auctores non dico quod tales ve-
ritates quibus lege alteres et phisi-
ordes phisi cognoverunt quales nulle sunt
in meis scriptis sunt divinitus revelate
sed habuit nos deinde de necessitate quod
in illis cum aliis cognoscere revelationem quoniam
nota sunt vel esse sunt omnibus intentibus
tamen aliquale volentibus diligentiam
ad hoc ordine cognitionem adhibere quare
miracula non sunt multiplicanda sine necessitate
sed utilitate vel apparente opportunitate. Sed
talium veritatum cognitio non est attribuendo
revelationi quia hoc potest via naturali absque
tamen cavenda est ne deus dicatur miraculose
se agere vel egisse ubi non potest egit quod
nec est neganda ab ipso miraculose egisse
vel agere quod agit vel agit quia deus
non vult expectari per sanctitate et sanctitate
perdidit est et adiuvendum ne nimis expecte-
dant deo miracula vel nimis restri-
gant. Contra ex nullo auctore videtur habi-
tum quod certi fuerint moti omnes auctores in
omnes veritatem in est biblie in sicut apostolus
paulus quamvis magne divinitus erat edoctus
et in humana doctrina sua actis quod in
docuit homines sicut patet prima ad corinthios 1o ubi dicit
nam ceteros ego dico non deus quamquam sed
hoc nemo etc. in nomine meum per mea erudi-
tione conceptum revelationem supernaturali sunt
apprehenda. Preterea rabi notandum quod
ex permittens veritatum recipi videtur in
scripturis vero in quolibet libro canonico bib-
lie preter certo veritatum quas aucto-
res huiusmodi philosophi posuerunt vel
per experientias vel ex revelationibus
suorum parentum et huiusmodi que non fuerint re-
velate auctoribus specialiter in aliquibus
partibus nulle in tales vim ponere in
dictis libris ut paulus posuit veritates
aliquas quas poete posuerunt ut patet

actiue s. quod non oportuit ipsum
magis per spiritualem reuelacionem
cognoscere quam poetas cum per se esset doc-
tus scio et intelligens humana scien-
cia et ita ista alii auctores canonicorum li-
brorum biblie fuerunt. 2a maneries
est ergo veritatum quas potuit colli-
gere conclusiue ex studio et congestione scrip-
turarum et historiarum precedencium diuinitus
conscriptarum extra veritates auctores predicti
et alii multos passus aliarum scripturarum
quas habebant posuisse in
psalmis suis et plures quas ex illis scripturis
eliciunt et patet et moises videtur fecisse
scribendo genesim, videlicet in oracione vel ex illa
quam adam cum constituit modum creacionis
mundi et ultra alia de diuinis et humanis
non solum illos notificauit sed et sermoni in
scriptis reliquit filiis suis et quod sic alii
libri hystoriales conscripti fuerunt usque ad
noe abraham et moysen impletum quas
moyses diuina reuelacione generaliter conple-
uit. Ex quo sequitur correspondencie theologia non solum
per illos prophetam digitate sed et precessisse
temporis antiquitate patet quod statim ab adam
videtur incepisse et continue per suos patres
posteros omnibus protulit de quibus aliqui fuerunt
aliqui forma notabili ad nos processisse
ut patet ex epistola iude patet et hoc per beatum augustinum
18 de ciuitate dei capitulo 3a ubi dicit ve-
rius theologos et prophetas precessisse philosophos
et declarat hoc ibi de abraham et moyse et
post hoc capitulo 38 de noe addit pro ecclesia illus
et de enoch qui septimus erat ab a-
dam de quo iuda dicit nonne et ille
in canonica epistola prophetasse apostoli iude prophe-
tasse predicatur quorum scripta nec
aput iudeos et aput nos in auctoritate non
fuit nimia fecit antiquitas et paulo
post hoc idem declarat de historia regum
iuda et regum israel quam res gestas con-
tinet de quibus eidem scripture canonice
credimus ubi quecumque plurima
quam non explicantur et in libris diuinis aliis
inueniri quas prophete scripserunt et alicubi
eorum quos prophetarum nomina non tacentur-

nec inueniuntur tamen in canone quem recepit
populus dei dicit se nescire causam fateor-
tamen me latere nisi quod existimo et ipsos
scripsisse quibus ea quam in auctoritate religionis
esse debeant spiritus unius spiritus reuelabat
Ex hoc beatus augustinus eiusdem capitulo 39 infert
contra dicens nulla gens de antiquitate
sic se super patriarchas et prophetas iactat
quibus inerat diuina sapiencia ulla se
vanitate iactauit Et probat hoc de
egipto de qua inprobe videtur et tamen non pre-
cessit eorum sapiencia tempore patriarcharum
sapientiam vnde dicit qui nec egipti inueniuntur
qui solet falsa et inaniter de suarum doc-
trinarum antiquitate gloriari quelibet sapiencia
sua patriarcharum tempore precessisse
sapienciam. 3a maneries est veritatum quas
auctores biblie inmediate per reuelacionem
receperunt et in libros vel epistolas dictaue-
runt quod per eis deum per quod christus vero dabitur vo-
bis in isto hora quod loquimini non enim vos estis
qui loquimini sed spiritus patris vestri qui loquitur in
vobis videlicet quod spiritus sanctus eos mo-
uit per tempore quando applicuerunt actu-
aliter ad predicandum vel docendum. Secundo et
ex potuit quod deus quemque aliquis bona
vite inspirauit et illuminauit pro parte
de omnibus quas voluit per eum predicari vel
scribi et quod talis ista postea pro opor-
tunitate conscripserit. Quarto decimo dicendum
est ex premissis dicti ad dubium quod quod tan-
git in dubio primo quod canonici libri
scripture quantum ad veritates in eis positas que
sunt de necessitate salutis humane et quibus
homo diuine obligatur ad ulterius fidem
suam s. de credendis tamen de agibilibus quam
credibilibus sunt diuinitus reuelati et
tamen libri totales dicuntur diuini quia de no-
uiciatio fit a parte priori omnium et quamuis
aliter veritates reuelate ut patet dictum
est de futuris postea fuerunt contine-
taliter visi et sic conscripte tamen magis
adeo fuerunt pronunciati spiritualiter
dicuntur diuinitus reuelate. Secundo moueo
dicendi est quod illi libri dicuntur con-
scripti specialiter a spiritu sancto seu per diuinam

inspiracionem ex eo quod spiritus prius est a
deo movente specialiter ad hoc animum
quibus talium librorum scriptores sed non mo-
vet nisi spiritualiter ad quibus proprium quod in
eis scripsit et tamen primus quod 2us modus concor-
dat isti quod non omnes tales veritates sunt
conscriptas per specialem revelacionem seu inspi-
racionem spiritus sancti primo sic quod patet sic per prima
dei quia multas veritates quas omni homi-
num scripsisse visibile est unde quod historio-
graphi gentilium tempore Josue et aliorum iudicum
et regum israel conscripserunt extra sacra bi-
blia et historias bellorum que erant inter
israel et gentiles et quod scribendo huiusmodi mul-
tas veritates de illis conscripserunt
cum eisdem contenta in biblia et eodem modo lo-
quitur nos habemus in biblia nostra et tamen
non videntur spiritualiter gentiles moti ad
conscribendum libros eorum ex contemplacione
vel revelacione spiritus sancti per singularum veritatum
illarum sed orbis de se et quidam levitas
apud infideles paganos dicere histori-
arum biblie fuisse spiritualiter inspira-
tos spiritus sancti singulis veritatis contente in illis
3us modus dicitur esse quod omnes veritates in
libris canonicis scripture speciali mocione
spiritus sancti conscripti sunt quod sic persuadetur
ex eo quod tali modo et stilo et cum talibus
contenta in scriptura sunt quod communi modo non
sufficeret ad hoc humane ingenii intelle-
ctus et hinc videtur consonare dictum beati au-
gustini 4o de doctrina christiana c. x ubi
dicit quod auctoribus sacre scripture non solum
nichil sapiencius videtur et nichil eloquencius
mihi videri potest ac audeo dicere omnes qui
recte intelligunt quod illi locuntur simul in-
telligere non eos aliter loqui debuisse
et hoc declarat subdens sicut non est quedam
eloquencia que etate iuvenili deceret et quedam
senilium nec iam dicenda est eloquencia si
persone non congruit eloquentis ita est quedam
que viros summa auctoritate dignissimos
plene que divinos deceret et subdit
hac illi locuti sunt nec ipsos deceret alia
nec alios ipsa Ex quo clare patet quod littere

veritates notas aliis scilicet gentilibus etc.
conscripserunt illi tamen scilicet gentiles etc. scilicet
ad stilum scribendi quod ipsi scilicet nostri doc-
tores habebant pertingere non poterant
contra eorum stilus fuit tamen in veritate fun-
danda solidior quam inquirenda toti
vite hominis fructuosior quamvis non
ornatum et rethorica venustiori quorum
stilo et eloquencia nec humana licet
hoc augustinus dicit de eloquencia stilorum
scripture quod quanto videtur inferior tanto
alios non vetustate sed soliditate
alios transcendit Et post pauca possem
quidem si vacaret omnes virtutes et orna-
menta eloquencie de quibus inflantur
isti qui linguam suam magis quam auctorum linguas
non magnitudine sed tumore preponunt osten-
dere in istorum litteris sacris quos nobis
erudiendis et ab hoc seculo pravo in beatum
seculum transferendis divina providencia pro-
vidit ex quo patet propositum Contra
omnes veritates in sacris litteris scripte quamvis
plures earum sint historiace et sunt per ex-
periencia note ex speciali tamen dei provi-
dencia tales sunt redacte in scripturis
autentice ipso dei ordine et modo
quodam sublimiori quam humano esset
ad erudicionem eius populi dei etc. ab
patet prophetis in eorum prologo ubi dicitur
tacitis multis historiis de populo israel
concludit dicens hec autem omnia in figura con-
tingebant illis scripta sunt autem ad correp-
cionem nostram in quos fines seculorum devenerunt
contra quod quas veritates specialiter reve-
labantur populo israel ...videtur primo quod
hoc quod apud iudeos populus non erat studium
humane investigacionis sed erant ho-
mines simplices laici et rudes et
illiterati et ex eis scilicet prophete erant
pastores ovium et opus fuit eis
speciali revelacione et precipue vel vi-
tate que excedebat intellectum rudium
laicorum 2o ex hoc ut huiusmodi veritates
magis crederent auctoritate dei quam eorundem
hominis ex hoc autem magis movebantur

ad honorificandum deum ad obediendum p-
ceptis eius aug(ustinus) ca° 4° de gõibz
veteris et novi testamenti similiter g(ener)a(liter)
q(uod) data e(st) lex ut 2q sciebant plus
auctoritate [illegible] 2 q(uod) late reperiunt q(ui)
sic peccandi [illegible] manifes-
tarent ac auctoritate dei no(n) [illegible]
[illegible] credent virtutes
[illegible] ac alie q(uod) [illegible] sib [illegible] lune
cant note / [illegible] nos [illegible]
[illegible] aliq(ua) alii [illegible] indig(e)t q(ui)b(us) q(ui)
visibilis 2 [illegible] videant ad conces
[illegible] [illegible] 2 [illegible] q(ui) tam
[illegible] no(n) e(st) [illegible] sit q(uod) duos
[illegible] tenendo [illegible]
facile solum [illegible] deus [illegible]
2 declarare [illegible] virtutes
[illegible] note no(n) [illegible]
talis [illegible] cum [illegible]
[illegible] e(st) no(n) [illegible] ducerent nos ad hono-
randum deum [illegible] evidentia ro-
nis sicut q(ui) [illegible] auctoritate dei [illegible]
e(st) [illegible] deum
[illegible] libro primo q(uod) 3 plagi ubi loquitur
de [illegible] q(uod) [illegible] historia
de [illegible] scribat moyses in exodo
2 aliq(ui)s egiptus in a [illegible] egiptior(um)
[illegible] historie moysi [illegible] de quo
[illegible] ibi q(uod) gubernat [illegible]
[illegible] liberando hebreos oppressos [illegible]
puniendo egiptios oppressores [illegible]
[illegible] formas liberacionis [illegible]
2 [illegible] ut populus liberatus lege [illegible]
tant [illegible] poterit [illegible]
faciendo [illegible] historie his-
toriographi [illegible] regum vel [illegible]
egiptiorum [illegible]
[illegible] ipse intendit [illegible]
[illegible] q(uod) deus fecit [illegible]
[illegible] fecit vel faceret
[illegible] moysi q(uod) deus [illegible]
[illegible]
[illegible]
[illegible] historia [illegible]

[illegible] scriptura e(st) a gentibus a(liqui)s no(n)
ab auctore aliq(ua) pte scripture ¶ Pro
articulo qui e(st) de [illegible] scripturarum scriptu-
re [illegible] / dubitatur 3°
[illegible] dicat scriptura [illegible] editor [illegible]
autor / [illegible] in toto [illegible] pribus [illegible]
[illegible] q(uod) moyse [illegible] auctoritate [illegible]
[illegible] eandem [illegible] principalem [illegible]
librorum autorem [illegible] affirmare
[illegible] q(uod) no(n) [illegible] invenientur esse
autor mediati 2 fraudis [illegible]
3° [illegible] deum esse [illegible]
[illegible] mediatum
[illegible] 2 fraus [illegible] [illegible]
q(uod) sepius inveniunt in scriptura ¶ 2 ° [illegible]
[illegible] autor [illegible] bib-
lie [illegible]
[illegible] alicuius [illegible]
[illegible] libro(rum)
singulorum ubi [illegible] diversa
[illegible] diversos [illegible]
q(uod) [illegible] dici no(n) [illegible] aliq(ua) [illegible]
[illegible] auctore q(uod) dici no(n) p(otes)t de
aliq(ua) p(ar)te scripture ¶ [illegible] hermannus
de [illegible] li° primo ca° 2° q(uod)
[illegible] p(otes)t intelligi q(ui)s au(cto)r alicuius
scripture / vel q(uod) e(st) ipsius assertor / vel q(uod) e(st)
ipsius editor / vel compilator / [illegible]
[illegible] no(n) p(otes)t [illegible] au(cto)r [illegible]
[illegible] ad [illegible]
[illegible] doctoris / q(uod) [illegible] fuit me-
diatoria [illegible] moyses no(n) e(st)
au(cto)r [illegible] 3° no(n) / [illegible] istorie mo-
ysis no(n) e(st) assertor / [illegible] editor [illegible] co-
pilator / [illegible] / [illegible] in libris
[illegible] moyses refert dicta
fuisse [illegible] no(n) [illegible] / [illegible]
mediatorum assertores ¶ [illegible] corp(us) q(uod)
[illegible] a moyse [illegible] moy-
ses e(st) au(cto)r / p° 2 3° [illegible] autore
[illegible] ipse e(st) editor / [illegible] assertor
[illegible] ¶ [illegible] quo [illegible] ipse loquitur
de [illegible] 3° no(n) / solum ista scriptura
[illegible] e(st) editor [illegible] assertor /
[illegible] no(n) q(uod) ab [illegible] dei [illegible] ab-

[illegible] de [illegible]
[illegible] sacre scripture

a^a^ conscribunt tamquam gesta per illa
non dicit propter modum habere au^cte^
sed bapt primo ibi 2^o^ pz ex dictis. Et ipse
ultimus scribunt sponsos rufinus nec dif-
ficulta^s^ tractatur et arguit. Quia ssa
quod acceptio au^te^ ipse non cuius per
tinere pentha^u^ moyses est au^or^ pz
sed plus ipse solum est recitator ut pz
ex dictis. 2^o^ aliqui partis petha ci
tati non nullus est au^or^ pz ex eodem
fundamento. Contra acado autorem per asser-
tore non est inquietus diversos 4 au-
tores diversarum particulas eiusdem libri sic
notum est ex decursu librorum. Contra acado
au^te^ per inconstante non est inquietus mo-
yses est autor mendacii et hoc ipse non
mentitur sed ut refert alios dixisse illa
que fuit mendacium. Et sic dicitur est de
moyse sic ut suo de aliorum librorum
autoribus eodem. Et probatur per cor^ne^ quod
non propheta dicit dz ipse sed 3^o^ non autor
sive scripture prophe^ce^ quod ipse non asserit se
tamen affirmat dicitur est dicitur sed istius scrip
ture deus est au^or^ quia ista deus asserit
et proponit propheta non dici notarius sicut
baruch notarius fuit Jeremie de quo
Ie^e^ 36^o^ dicitur quod baruch ex ore Jeremie
os fundes dicitur ubi ait propheta ad scriba
eadem scripturam asserit quam scribit ibi scilicet
2 ipse au^or^ est ipse. Ex quo pz scripsit
eandem scripturam duplicem habere scriptore
dominum scilicet principis scripture et editorem. Ex
hoc oritur statim unum dubium quod est de prin-
cipio istius articuli an sequitur scriptura
scilicet habet duos au^res^ principales ad eundem
sensum vel sensus eorum asserta sic ab utroque
2 videtur quod scilicet talis assercio non est 2^m^ vo-
luntate humana sed 2^m^ inspiracionem divina
2^m^ quod ad editores scripturarum divinarum
scripserunt ut pz ex dictis in precedenti articulo
et pz ex hoc sequitur de scriptis prophe^ce^
2^a^ petri 1^o^ ubi dicitur non in voluntate
humana allata est aliquando prophecia sed
spiritu sancto inspirati locuti sunt sancti dei homines

(scripsit

Ex 2 id num 22^o^ ubi balaam dixit
sed dederit michi balach plenam domum
suam auri et argenti non potero immutare
verbum domini dei mei sive plus loquar vel
minus et exhibetur per hoc sensus litteralis scrip
ture sic verius sed apparet sed 2^e^ Contra
ar^t^ per id Johannis 11^o^ ubi cayphas pro
phetando asseruit expedit nobis ut
unus moriatur homo 2^e^ 2^a^ ibi aliquis fuit
sensus dei scilicet quod Johannes exponit alium dicens
quod ihesus erat moriturus pro gente et non
tantum pro gente sed ut filios dei qui erant
dispersi congregaret in unum scilicet sensus dei
sed redempcio generis humani. Contra non fuit
sensus cayphe sed nec genus tota sed doc
trina Christi ab obediencia romanorum
recederet et sic quod propter romanos venien-
tes illuc ob perderent ut ibidem pz
in contextu. Contra ista Ver^o^ quod non semper
sensus litteralis sancte scripture sit verus quod
ad litteram de salomone dicitur in ps. psalmo 28
Et firmabo regnum eius usque in eternum
quod tamen constat non esse verum. Et psalmo
psalmum 10 Et dicabit a mari usque
ad mare ad litteram videtur esse dictum de ipso
salomone et tamen numquam fuit tantum dominus
Contra dicitur quod scripturam sancte ratione
sensus 2 modos habet exponi quos docto-
res varie assignant et quo ad hoc
plenius intelligatur doctorum dicta que
valde sunt ad intellectum scripture uti-
lia reducant nota tenet sensus ad pauca
scilicet ad duo genera eorundem quorum sub ali-
quibus sunt alii sensus scripture sancte con-
tinentur. Contra ponamus omnes sensus scripture
sacre quos spiritus sanctus per eandem voluit
intelligi et litteralis vel misticus. Ex
quo sequitur quod sensus litteralis dicendus est
sensus primarius a spiritu sancto seu autore
principali scripture intentus qui ex ipsa
forma scripture et auctoritatibus plenius po-
test apparere. Contra qui consona ipsius scripture
extat confirmatur aut ex aliis principiis
(9^o^
principiis ait dicendus est ille quod intentus

a spiritu sancto non apparet primario ex forma scripture et circumstanciis eius ut ex eius precepto sit [illegible] exposit(a) de hoc apostolus prima ad corinthios 2° loquimur dei sapientiam in misterio que abscondita est de quo principaliter misticum grece i. secretum et katholicon misterium [illegible] misticus grece [illegible] dicitur secretum vnde misterium [illegible] cum aliud diuinus occultum significatur quod in se secretum et reconditum habet intellectum ad quod dicitur ad intelligendum [illegible] subdit quis-terium i. est quod sacrum i. secretum abscon-ditum sed figuratio occulta et dicitur mis-terium i. [illegible] apostolus non attendit in temporalibus ex quibus patet quod sensus misticus est sensus spiritualis sed primarius [illegible] ex littera et circumstanciis eius [illegible] et occul-tus [illegible] 9° sed apostolus in illo loco ubi spiritualem exposuit sensus scripture quod nos sufficientes ministros et [illegible] reddidit de [illegible] sensuum principaliter sed intendit [illegible] predicat duo genera sensuum nobis explicauit [illegible] quo ad hoc sensus misticus [illegible] ad romanos 7° probat quod nos in spiritu absoluti a lege ita quod seruiamus deo in nouitate spiritus [illegible] sensus spiritualis et non in vetustate littere [illegible] sensus litteralis [illegible] 2a ad corinthios 3° qui et ydoneos nos fecit ministros noui testamenti non littera sed spiritu et patet [illegible] ut apostolus loquitur ibi de sensu spirituali [illegible] distinguere quod litterale talis [illegible] misticus [illegible] omnes sensus scripture [illegible] ipse qui primario [illegible] apparet ex forma scripture et circum-stanciis eius [illegible] non [illegible] talis [illegible] misticus [illegible] spiritualis [illegible] patet ex descripcionibus pre-missis [illegible] patet per dictum augustini in libro de utilitate credendi [illegible] in lege precepta [illegible] mandatur quibus ut [illegible] vti [illegible] sabbatum [illegible] circum-cisio [illegible] sacrificia et [illegible] huiusmodi [illegible] talia misteria continentur ut omnes pius intel-ligat [illegible] quid

ibi [illegible] accipi ad litteram [illegible] ad [illegible] est salubris quod [illegible] unde est littera occidit spiritus autem viuificat vbi clare patet augustinus exponens apostolum ad [illegible] contra eos predicauit. Circa 9 [illegible] omnis multiplicitas sensuum [illegible] intelligi sacre scripture a spiritu sancto [illegible] ad predicta duo genera sensuum [illegible] alterum cor-reduci potest [illegible] patet ex [illegible] primus [illegible] augustinus in libro de utili-tate credendi [illegible] quod omnis scriptura que testamentum vetus vocatur quadripharia traditur scilicet historiam [illegible] quod spiritu quid gestum sit [illegible] die sabbati [illegible] spicas euulsissent sicut per historiam ueteris testamenti [illegible] non legistis quid fecit dauid cum esuriret et qui cum eo erant quo in-trauit in domum dei et panes propositionis man-ducauit quos non licebat ei manduca-re [illegible] ethimologiam [illegible] ostenditur quid [illegible] uxorem [illegible] fornicationis [illegible] ab interro-gantibus moysen dato libello repu-dii permisisse licentiam hoc inquit moy-ses fecit propter duriciam cordis vestri [illegible] reddita causa moyses illud a moyse pro tempore [illegible] permissum sit [illegible] precipiebat alia iam tempora de-monstrare videtur [illegible] analogiam cum demonstratur non sibi aduersari duo testamenta vetus et nouum [illegible] precipue [illegible] sit eandem [illegible] aduersari [illegible] lex vetus [illegible] aduersari noue [illegible] apostolus ad galatas 3° [illegible] sub lege custodiebamur [illegible] in eam fidem que reuelanda erat itaque lex pedagogus noster fuit in christo ut ex fide iustificemur [illegible] vbi venit fides iam non sumus sub pedagogo [illegible] augustini [illegible] pedagogum

Hystoria

Ethimologia

Analogia

dedit hominibus qui timent quamquam in poste-
rioribus diligenti et hic non agitur cum hiis
qui studiose ac pie sacrarum scripturarum
requirunt demittatur quod sedulo ordo rerum
sive temporum atque dictorum veteris testamenti
ad novum tanta congruencia ut apex unus
quod non conveniat relinquatur Secundum allegoriam
cum docetur non ad literam esse accipienda quedam
que scripta sunt sed figurate intelligenda et ita
ipse in ewangelio generacio inquit hec signum querit
et non dabitur ei nisi signum ione prophete
sicut enim fuit ionas in ventre ceti tribus
diebus et tribus noctibus sic erit filius
hominis in corde terre de hoc et ponit
augustinus expressionem apostoli primo corinthiorum x° dicit
nolo vos ignorare fratres quod patres nostri
omnes sub nube fuerunt et cetera et sic in littera omnia
ac hec in figura contingebant illis et cetera Et
galatas iiii° scriptum est quoniam abraham habuit duos
filios et cetera que sunt per allegoriam dicta
Dictorum ac sacramentorum veteris testamenti complementum
sub sensu literali cum quo in novo docendi
conveniunt eius non misticum est et hec patet
clare ex dictis augustini qui solum allegoriam
esse dicit cum docetur non ad literam esse accipienda
quedam que scripta sunt et patet et hic in exemplis
premissis que beatus augustinus ibidem similiter
ponit licet spaciosius et diffusius Secundum dictum

allegoria

et allegoria de [illegible] sive per [illegible] sensus prima
que [illegible] ¶ Et beda in principio super genesim
ponit quatuor spiritales sensus historiam

nota quatuor sensus

videlicet qua res gesta loquitur tropologiam
id est moralem que est de moribus ordinandis
allegoriam quando aliud ex alio intelligitur et
de credendis et anagogiam per quam
ad superiora ducimur et est de sperandis
vel quia Iherusalem historialiter est civitas secundum
tropologiam anima fidelis secundum
allegoriam ecclesia militans secundum ana-
gogiam ecclesia triumphans et [illegible] tamen
est quod primus istorum sensuum est literalis alii
non alieni sed mistici seu spirituales

versus

Versus litera gesta docet quid credas allegoria
moralis quid agas quo tendas ana-
gogia ¶ Et hugo in prologo libri de
sacramentis capitulo 3° dicit tamen 3 sensus ponit dicens

quod historia est rerum gestarum narratio
que in prima litere significacione continetur
¶ Allegoria est cum per id quod factum dicitur aliud factum
sive in preterito sive in presenti sive in futuro significatur
et sub eo comprehenditur anagogia ut notum
tu est tropologia cum per id quod factum dicitur
aliquid faciendum significatur patet ac planius
ex dictis predictis sub his duobus quod plures
sensus primus ad literalem reliqui duo ad
misticum reducuntur Et sic omnia ex pre-
dictis sensuum iam dictorum ad predicta duo
genera seu quibuscumque sensibus datis potest
39 compleri declarari ¶ 2a conclusio sensus per solum
sensum literalem assumptum posse ad [illegible] effi-
cax de scriptura generaliter ad [illegible] ex quo
cum non sensus scripture apud fideles sensus
sit per predicta per auctoritatem ipsam scripturam
allegari patet quia per primam [illegible] solo literali sensus
ex ipsa sacra scriptura scrutatum [illegible] eius
appareret per infidelibus quia non inspirati
sunt ad aliquid amplius intelligendum neque
credunt illis qui sunt inspirati in solo
talis sensus apud illos ex scripturis probari
potest quod [illegible] ex 1° solo apud [illegible] ad
[illegible] ¶ [illegible]
petrus non paulus sufficientes probatores
unus accepit donum et primo prophetiam de
gente sua actuum 3° et deuteronomium 18° et alius
de ipso ego ero ipsi in patrem ad hebreos
primo et si hec non sunt [illegible] iohannis [illegible] per
ista scriptura et non conveniunt [illegible] iohannis
19° Christo [illegible] impleretur quibus non
est [illegible] per aliquid fidele quia per [illegible]
sunt sensus mistici utique patet dicere quod
patet per augustinum in epistola ad vincencium
donatistam ubi dicit quis autem non impuden-
tissime interpretatur aliquid in allegoriis
positum pro se adducere nisi habeat et manifesta
testimonia quorum lumine illustrentur ob-
scura sed sensus testimonia ad hoc quod apostolus
sic accedens quia [illegible] ubi legitur
[illegible] eius cum venerit ille spiritus
veritatis docebit vos omnem veritatem iohannis
16° ¶ [illegible] conclusio sensus non sit unus
aut non plures et [illegible] eiusdem scripture

Utz plt scriptura quo ad sp[irit]ualem
contineat sensum

sed diuersos sensus p[er] eos plurale in-
tendens / assistere posuisse / vo[x] vn[u]m
gene[ra]li[ter] sp[iritu]s vero istius scripture pre-
dixisse sp[iritu]s intendit in e[st] sp[irit]us scripture sa-
cre tam q[uam] sui pte / q[uod] assit nos p[er]
sp[iritu]s misticos s[ed] i[n] sp[iritu]s litterali fore
vera / p[ro] ps p[ro] [illegible] sensum de ca-
phas / et 2 sensus / ide ut pater de
qua dicit / nunc sublimite sone
z[o] vere du vide[ba]t q[uod] d[omin]us pat[er] in
mi[n]t / afflictus e[st] ionas afflictione
mag[na] z irat[us] e[st] ibid[em] x[o] ca[pitul]o
ps prophet[a] q[uo]d sensu p[er] scripture sac[re]
q[uod] ipsi asser[i]t nos sp[iritu]s misticos s[ed] z
litteralis sp[irit]us / appa[re]t sto au[gustinus] z asserit
e[st] q[uod] ex sensu p[er] z e[st] q[uod] dicit s[ed]
scriptura sac[ra] / in sp[iritu]s litteralis deficeret
ad deficeret i[n] sp[iritu]s / q[uod] sola ex ip[s]is z
contra ea ei[us] p[ro] p[er] sp[iritu]s credere e[st]
ponere fide magis q[uod] fieri scriptura scripture
ne du[m] / z dei ponere infidelium sp[iritu]s
Et s[i] dicas q[uod] sufficit veritas sui aliquo
sp[iritu]s misticos statim insurget infidel[is]
dicens / q[uod] ipse pa[r]ti uo velit audi[re]
fabulas z c[etera] misticatione / z contrariu[m] in
similibus facere scripture au[ctori]tas / ymo z
fides ma[gna] / p[ro] et 3a ps dicit ge[n]erale
q[uod] sp[iritu]s ille pte p[ri]ma q. i. articulo v[ltim]o
i[n] responsione ad quo[d] z i[n] fine ubi dicit
sp[iritu]s litteralis e[st] q[uod] au[ctor] intendit / au[ctor] au-
te[m] scripture sacre deus e[st] qui om[n]ia sim[ul]
comprehendit / is no[n] e[st] inconue[nien]s ut aug[ustinus]
dicit x[ii] confessionum / si et[iam] s[ecundu]m litterale s[ensu]m
i[n] una l[itte]ra scripture / plures sint
sensus / z ibidem in fine conclusionis dicat
q[uod] sensus litteralis sacre scripture nunq[uam]
subest falsum / Obiectio ultima pro
[ne]gationis dicitur q[uod] iudicum ix[o] dicitur
lex autem ligna / ierusalem ut unge-
rent sibi rege[m] / quo sensu non vero
de sp[irit]us litteralis / z [con]tra fal[s]a sunt parab[o]-
lice dicta in [illegible] / q[uod] non vult uo
ad litteram / Et sp[iritu]s litteralis sit [con]tradictio
pussilli scripture credendi / non sep[er]
e[st] verus / [illegible] sensus de [illegible]

magis facit istu[m] / qui ei [con]t[r]ia a via
veritatis declinare / z p[ro]p[ter] vitam spiritu[a]le[m]
possidere / sed n[on] vero facit istu[m] / qui sibi
mittit a via veritatis declinare / s[ecundu]m aug[ustinus]
2o contra 3[o] / Ad p[ri]mu[m] istorum vid[e] allex- Allex
ander de hales in suo p[ri]mo q. i. m[embro] 3[o]
q[uod] veritas in sermone e[st] duplex / q[uod] ad
id q[uod] dicitur / z q[uod] ad id q[uod] p[ro]pter q[uod] dicit[ur] / sm
sermo at parabolice e[st] veritas / q[uod] ad
id p[ro]pter q[uo]d dicitur / q[uo]d sit ad designandu[m]
aliq[ui]d spirituale / z in veritate z i[n] non
sumit / no[n] q[uod] ad significationem primam
sermo vocum / s[ed] q[uod] ad significationem 2am / s[ecundu]m vero
h[oc] sensus q[uod] no[n] e[st] sensus litteralis accipi
perinde significatio [con]tinuata l[itte]re vocum / sensus
s[ecundu]m perinde ista q[uod] ex textu l[itte]ra ue[nit] q[uod]
p[ro]p[ri]e / Et non tu[n]c q[uod] q[ua]n[do] intelligitur
spiritualis ex [con]textu l[itte]re parabolice eli[ci]
p[otes]t / uo ille e[st] sensus scripture / q[uod] voces
p[ro] [con]tinuatione exprimunt / s[ed] i[n] q[uod] no
tres / sic tunc rebus [con]mediante p[er] eas s[i]c
importat / ita q[uod] res ex [con]textu l[itte]re
apparet / q[uod] voces uo p[er] se exprimunt / q[uod]
an[te] q[ui] audient [con]stat intellectus rebus
q[ua]s ipse [con]media[n]te exprimunt / s[ed] ad intel-
ligendum alia ex illis rebus significantis di-
gnitatis z q[uibus] ista sepius no[n] p[ossun]t in-
telligi / absq[ue] spirituali [con]clusione / ut
doctrinam ut p[ate]t i[n] ratione parabole euangelica
z p[ro]phecijs / adhuc tu[n]c sp[iritu]s iste / quo
talia intelligit / litteralis e[st] dicendus
Et v[ir] doctus s[e]c[und]o contra ne / q[uod] ad secundu[m] aliquo
passu sacre scripture [con]poriti[ur] q[uod] sit ei[us] p[rim]o
sensus litteralis / est [con]siderandu[m] tu[m] / quorum
p[ri]mu[m] e[st] [con]paratio [con]stitudi[ni]s rerum significan-
tium in diuersis passibus / ex q[uo] [con]gnosci
z argui p[otes]t / q[uod] oporteat passum
positu[m] taliter / ut tali / seu s[ecundu]m certa[m]
[con]suetudinem rerum significandarum / z ex tali
conformitate au[ten]t[ic]e / ita accipiendu[m]
e[st] textum passu[m] / ad litteram / 2m e[st] 2o
obligatio usus / z significatio terminorum
istius r[e]econciliat / in quo scriptura
ponit[ur] / Et 3m sunt [con]n[ecti]o z species lo- 3o
cutionum tenendas / quo r[e]conciliabilis

sensuum quibus conformis esse debet sensus
litteralis. et quia ista tamen monet ad aliquem
sensum alterum passus scripture ille potuisset
ut esse litteralis. ¶ Sed 3m sensus litteralis in
quibusdam passibus requiritur conveniens adhuc ne-
quia ut dicitur occidere quia faciat aliquem a
via veritatis deviare quia est deprehensio
ut dicit occidere per observantiam conversationis veteris
que tradita fuit illi rudi populo ut cogeret
ad litteram quia tempore illo nunc fecit mor-
tificam ut apostolus per apostolum ad Galatas 5° et
in pluribus locis. ¶ Ex predictis in solutione
precedenti patet quod circa deo sensum historicum gene-
[illegible] cum sensu litteraliter secundum dictum
Hugonis dicentis quod historia est rerum gestarum
narratio que in prima littera significatione continetur
et ideo historia in hoc loco ad res
intelligi non potest [illegible] ad patet secundum
vocum absolute sed quo ad ista secundum [illegible] con-
paratione ad sensum [illegible] aliis
passibus [illegible] cum illo passu [illegible]
sensus convenit potest attentis circumstantiis in omnibus
et precedentibus locutionum [illegible] quibus [illegible]
[illegible] precedentibus quibus conformis esse debet
sensus litteralis. ¶ [illegible] et ex dictis quia non omnis
sensus metaphoricus vel figurativus con-
vel occultus vel spiritualis ut dicitur dicit
misticus sed secundum talis quod non potest [illegible]
ex littera sicut ex ea potest [illegible] extrinsecis
puris dictis attentis. ¶ Et [illegible] de
de tropologia allegoria et anagogia
que sunt species sensus mistici. ¶ [illegible] sensus
misticus proprie sensus litteralis [illegible]
[illegible] expressa de nomine [illegible]
[illegible] aut proprie sensum litteralem [illegible]
[illegible] nomen [illegible]
vel figurative [illegible]
[illegible] id quod [illegible]
[illegible] significate sicut
vel figuris [illegible] voces [illegible]
usu et modo loquendi [illegible] similibus
precedentibus sicut [illegible] metaphorice vel
¶ Ad 2m dicendum quod [illegible] dubium quod [illegible]
esse [illegible] parte [illegible] est
[illegible] talis [illegible] non est 2m voluntate

[illegible] ante ad intellectum
scripture. hoc [illegible] quia non est [illegible]
voluntate [illegible] statim
quod aliquis assumere [illegible] deum prophe-
ticum ad quod [illegible] spiritus inspirat et
[illegible] alia [illegible] predictum quod [illegible]
qui eum inspirat ut [illegible] de cum
propheta qui tamen [illegible] instinctu dei pro-
phetaverunt et tunc sensum [illegible] prophetiam
cognovit et per hoc [illegible] patet ad [illegible]
et ad [illegible] post [illegible] dicitur Dani-
elis [illegible] quod intelligentia opus est in visione
et ideo ibi ad litteram de visione prophetie
[illegible] non potest [illegible] visione prophetica nisi
intelligat [illegible] sensum eius [illegible] aliquis
potest prophetare [illegible] sensum [illegible] intellectu
prophetie [illegible] non [illegible] quia ad
intellectum [illegible] quia ad [illegible] visionem
propheticam [illegible] prophetia [illegible] intelli-
[illegible] quia aliquis potest [illegible] di-
visione prophetica [illegible] ipse non [illegible] ex
hoc propheta [illegible] gaudia [illegible] quorum [illegible]
[illegible] longe [illegible] mediam in [illegible]
ad [illegible] in [illegible] dicitur quod non est [illegible]
[illegible] ut propheta [illegible] aliquo actu
prophetandi [illegible] ex hoc quod [illegible]
figurans sub quibus eis erat mistica
revelatum erat prophete sed solummodo ex
illuminatione et revelatione qua [illegible]
mistica occulta illis [illegible]
alioquin [illegible] gratia [illegible]
[illegible] quod vidit ex hoc [illegible]
[illegible] propheta quod non est [illegible] Dani-
el ex hoc [illegible] quod per illuminationem et reve-
lationem [illegible] sub illo [illegible]
[illegible] obumbratum propheta [illegible]
[illegible] ipso [illegible] olim
[illegible] dicitur propheta [illegible] et
David ex clariori illuminatione et re-
velatione quod super alios accepit [illegible]
est eximius propheta ut patet per glosam
in principio psalterii [illegible] liber
[illegible] David non [illegible] in ordine
librorum prophetarum ut est liber Danielis
[illegible] agiographa ut patet per [illegible]

Sra

i plogo galeato ubi s[ecundu]m hebreos assignat tres ordines librorum ueteris testamenti quorum p[rim]um appellat legem 2[m] ordinem facium prophetarum 3[m] agiographorum in quo ponitur volumine primo ordine liber 2[us] Samuel sepcius iudicum Sciendum vero quod de david sepius est expriminus propheta ... tu[m] missus non erat ad predicandum ... ad prophetandum sicut alii ideo non fuit tanta auctoritas propheta[n]di quanta alii qui ex officio prophetabant ... dubitatio nonne quod ex officio ... de auctoritate prophetandi dabatur aliis propheta quod non est eiusdem inter prophetas per hebreos ... non dicitur ... Samuelis ... post ... qui dicit de salomone stabiliam regnum eius ... dicit quod addidit 2 conuenit ... preceptum meum et iudicium ... eadem ... intelligi per deum ... [illegible] ... dicat ... intellectum de salomone ad litteram quod patet per id primi paralipomenon 22° dixitque david ad salomonem filium mei voluntatis mee fuit ut edificarem domum nomini domini dei mei sed factus est sermo domini ad me dicens multum sanguinem effudisti filius qui nascetur tibi ipse edificabit domum nomini meo ipse erit mihi in filium et ego ero ei in patrem stabiliam thronum eius super israel in eternum ... et ca° 28 ... sicut filii ... mei ... filios dedit mihi dominus elegit salomonem filium meum ... salomon filius tuus edificabit domum meam et atria mea ipsum enim elegi mihi in filium et ego ero ei in patrem et firmabo regnum eius usque in eternum ... clarius dicitur ... quod hic dicit de salomone ... filiorum david ... allegorice ... spiritualis est expositio de christo qui autem ... apostolus ... exposicio autem ... ipsius loci ... nicolaus

de lira super illo hebreos 1° ego ero illi in patrem etc. dicendum quod ista scriptura quam allegat apostolus litteraliter loquitur de salomone ... fuit figura christi ideo de christo intelligitur ... aut res ... figurata ... aliquando ... ut res ... ut figura ... ut ... de salomone ... aliqua ... exponenda sunt ad litteram de ipso ideo de christo ... de ... est ... aliqua autem ... fuit figura christi ... talia sunt exponenda de solo christo ad litteram sicut illud ps. ... dominabitur a mari usque ad mare etc. ... non potest verificari de salomone ... regnum fuit satis paruum ... de regno ... implevit universam terram ... aliqua autem dicuntur in scriptura de salomone ... fuit figura ... illa ... in utroque ad litteram ... in ... exponenda de utroque ... ista autem ... ero illi in patrem etc. quia salomon fuit filius dei adoptiuus per gratiam ... principio regni sui ... quod nathan propheta vocauit cum amabilem domino ... christus autem est filius dei naturalis ... filiacio est perfectior ... tunc magister nicolaus ... dato quod hec auctoritas ... exponi ad litteram de christo ... misticum ... inducit apostolus ad suum propositum ... efficaciter non arguit ... sensus misticus solum ... ad probandum ... propositum ... de conuersione ... ad hec inducit augustinus ... epistola ad vincencium sicut tactum est ... 3° ... 2° solucio concordat cum annotato ... 39 arti[culus] ... an iste veritates sole reputande sint catholice ... de necessitate salutis credende que vel explicite in canone

39 arti[culus]

Quod liber Samuelis ... David non ... duo prophete ... Samuel

2° c[apitulu]m

biblie asseruntur vel ex eis consequentia necessaria
et formaliter inferri possunt. Pro quo sciendum quod quinque
sunt genera veritatum quarum nulla ad presens propositum
pertinet. Primum est earum que in scriptura sacra
continentur vel ex eis argumento necessario possunt
inferri. Secundum est earum que ab ipsis apostolis
ad nos per succedentium relationem vel scrip-
turas fidelium pervenerunt licet in scripturis
sacris non inveniantur inserte nec ex solis
eis possunt necessario argumento concludi. Tertium est
earum que in fide dignis cronicis et his-
toriis relationibus fidelium invenimus.
Quartum est earum que ex veritatibus primi generis
et secundi tantummodo vel ex eis vel alterius earum
una cum veritatibus tertii generis possunt manifeste
concludi. Quintum est earum quas deus preter
veritates apostolis revelatas aliis re-
velavit vel etiam inspiravit et de novo fo-
ret nove revelaret vel etiam inspira-
ret que revelatio vel inspiratio ad eccle-
siam absque dubitatione pervenit. Primo igitur
ista genera veritatum predicta sunt veritatis ka-
tholice quod eis non liceat pertinaciter dissentire
sed concedo quantum ad primum genus veritatum propo-
sitis in duobus articulis precedentibus sed
quantum ad alia genera quatuor patet quod si non se-
quitur ecclesia katholica in hiis que ad salutem
sunt necessaria non esset firme fundata supra
petram per dominum qui ait Mt 16 super hanc petram
edificabo ecclesiam meam. Cui concordat
apostolus prima Cor 3o dicens fundamentum a-
liud nemo ponere potest preter id quod positum est
quod est Christus Ihesus id est fides Christi et glosa
quarta quod non solum primum genus sed et aliorum
quatuor genera veritatum ecclesia recepit et
katholice credit observandas vel ...
pertinaciter alicui earum dissentire vel non si
non esset intentum propositum in aliqua parte
fallat ecclesie auctoritas et per quas tota
redderetur suspecta que est fides katholica
quam ex auctoritate recipimus ecclesie pertine-
re fundamentum vero et de primo veritatum gene-
re licet pertinaciter dubitare patet per
Augustinum et prius allegatum est non crederem evangelio
nisi me ecclesie auctoritas commoveret
cuius autem sit quod ecclesia dicta veritatum genera
recipit et tradit katholice observanda.

dicas patet primo quo ad genus secundum primo de
consecratione dist. 3 que hec capitulum de esse mis-
se cum Marthe ubi dicitur multa tamen
de ipsis que ipsis diversis invenimus
ab ecclesia non omissa que apostoli vel sup-
plesse sed expleisse per se (?) legimus
sed in ipsis eventis sic formam verborum
servavit in canone patet et auctoritate apostoli et
ab ipsis eorum acceperunt successores
Ex quibus verbis colligitur quod licet
forma conficiendi sacramentum eucaristie
non reperiatur sive sit tota in scriptura
tradita tamen est illa quam apostoli tradidis-
se et ab ipsis ad ecclesiam pervenisse et
non est doctrines qualiter tenet quod talis
forma sit observanda et nulli liceat ad-
de ea mutare vel addere vel dimi-
nuere. De hoc etiam ponitur dictum Augustini
in decretis di. 11 ubi dicitur si attende-
rimus consuetudines ecclesie non per scriptu-
ras a patribus traditas necessarium est tenere
quod religio detur enim sit latum a
nescientium inspicientibus liquide con-
bit. Et postea declarat hoc de signis
et orationibus que fiunt in canone et de ubis
consecrationis magis dicens (?) sunt addita
per ecclesiam quam ut in ecclesia invenimus
vel ab apostolis didicimus. Declarat hoc etiam
de benedictione fontis baptismalis et quod etiam oleo
ungimur quos baptizamus ubi ab
reverentia (?) sacrificiis et aliis eius in for-
mis. Confirmatur et patet per Iohannem 16
per dicitur apostolis adhuc habeo multa
vobis dicere sed non potestis portare mo-
do cum autem venerit ille spiritus veritatis
docebit vos omnem veritatem. Ex quo patet
quod ex promisso Christi apostolis erant
revelande veritates alique katholice
que in scripturis non erant expresse nec ex
eis formaliter sequebantur et constat quod non
semper per se ipsos scripserunt etiam usque
finem mundi duraturis. Quare non ambiguntur
genus patet quod ubi etiam tenemur et docet
apostolos pueris (?) condidisse. Item pe-
tere romani pontifice fuisse sedem beati

petrus de antiochia fuisse translata
romanos pontifices beato petro suc-
cessisse et valde aliqui in cronicis
fide digni inveniuntur de gestis ecclesie
et sanctorum non tamen in scriptura biblie continentur
ut ex eis potest satis faciliter scriri
licet in de principatu beati petri scriptura
expresse loquitur quod tamen beatus petrus
romana rexit ecclesiam in eadem scriptura
nusquam reperitur et tamen et de principatu ec-
clesie catholice et tamen firmiter tenere debemus
quod romana ecclesia principatum habet super
alias ecclesias universas beato nicolao
papa ut habetur di. 22 ca. 1 dicit qui autem
romane ecclesie privilegium ab ipso summo
ecclesiarum capite traditum auferre conatur
hic procul dubio in heresim labitur
et patet per hec dicta contra hereticos (de isto
et quid sentit de cronice eusebii et
cesariensis ecclesiastice historie libri de-
cisus habetur in decretis di. 15 c. sancta
romana ecclesia (de 2° et 3° quibus
patet quod multa sanctorum patrum statuta et
scripta ecclesia tenet contra autenticam quorum aliqui
sunt de veritatibus 1ᵉ generis et aliqui de ve-
ritatibus quinti et alique de veritatibus ve-
[illegible] multa namque talia ex veritatibus
primi generis et similiter tertii et alia generis
eorum una cum veritatibus 3ⁱ generis quia [illegible]
[illegible] facta et gesta tamen [illegible] convenientia
non possunt nisi romane in talibus statutis
prius et [illegible] ecclesie sanctioribus sicut
gelasius et ubi ad concludendum predicta non
sufficiebat decretis patrum in dubiis ve-
ritate revelavit [illegible] promissum christi
dicentis ego vobiscum sum omnibus diebus usque
ad consummationem seculi [illegible] ultimo 2ᵃ conclusio
patet ex premissa conclusione quoniam ecclesie et
omnes detractores et sanctiones [illegible] et
[illegible] potius detractores [illegible] ap-
probate sunt inter veritates catholicas nu-
merande [illegible] non est credendum ecclesiam
velle aliquos detraxisse [illegible] veritate ca-
tholica vel aliquos tamquam talia detractum
recepisse nisi in predictas quibus veritatibus
tamen quibus se fundavit vel aliquis vel
aliquos [illegible] non est ex conclusione

et alius patet ex eisdem conclusionibus et
ex hoc quod ecclesia sanctorum scripturis [illegible] conclusio
[illegible] ad [illegible] patet di. 19 c. 1.
et c. sicut et c. romana et de scriptoribus
principum [illegible] patet dist. [illegible] romanam
[illegible] quamquam plerumque officiati ecclesie
errant in [illegible] vel iudicando non ta-
men [illegible] errare in hiis
que sunt fidei [illegible] patet quod [illegible]
[illegible] et sunt [illegible] qui falli et falle-
re possunt [illegible] ecclesia vel sunt in
hiis que sunt fidei nisi fundat se in predictis
veritatibus quibus [illegible] cum fi-
[illegible] christi qui dixit petro ego
rogavi pro te ut non deficiat fides tua
luce 22 conclusio 3ᵃ licet omnes veritates
librorum sanctorum doctorum per ecclesiam approbate
sint inter veritates catholicas numerande
non tamen omnibus scriptis que inveniuntur in
sanctorum opusculis [illegible] divulgatis
est de necessitate salutis adherendum [illegible]
[illegible] patet [illegible] quod omnes ecclesie [illegible]
[illegible] catholicis veritatibus [illegible] ut patet ex
conclusione [illegible] autem ecclesia multa sanctorum
opuscula et dicta approbavit ut patet in decretis
di. 15 c. noli et c. ne [illegible] et c. ego
et c. neque in quibus [illegible] asserit augustinus
quod [illegible] opusculis suis quam et aliorum
sanctorum doctorum multa inveniuntur que possunt
iusto iudicio et absque ulla temeritate
culpari [illegible] nullis
[illegible] asserere [illegible] in suis opus-
culis [illegible] divulgatis inter
se inveniuntur [illegible] et in hiis que ad
fidem et doctrinam apostolicam pertinere non sunt
[illegible] ut habetur in decretis di. 26 [illegible]
[illegible] beati pauli dicentis quod [illegible]
unius uxoris virum et non plus [illegible]
et augustinus [illegible] protulerunt [illegible]
[illegible] di. [illegible] c. 1 dicit male sentit
hic [illegible] augustinus cum corrigitur [illegible]
[illegible] ad gal. 2° beatus paulus dicit beatum
petrum [illegible] reprehensibile [illegible] gloria
[illegible] scribebat [illegible]
[illegible] quod [illegible]
[illegible] per beatum augustinum

ut pz de ꝯsa(cratione) di. x. c. quo i 2°
(e)vangelio quibus omnes veritates katholice
credende credunt credentes ad salutem
non tamen fiunt hec ecclesie ...
id ad ro. x° corde creditur ad iusti-
ciam ore autem confessio fit ad salutem. 2° patet
quia quedam sunt de deo et xpo sua humanitate
ex quibus principaliter dependet nostra salus
sicut quod unus est deus et tres persone
et quod ihesus est verus deus et verus homo et
quod est passus mortuus et resurrexit etc.
Alie sunt veritates quarum districta fi-
des non tam principaliter requiritur ad salutem
nisi propter eas que principaliter ordinantur hec ad sa-
lutem et tamen omnes eas firma fide tenere vel
explicite vel implicite ex precepto dei re-
velatione vel approbatione quibus nullus de
katholicis dissentiret ad orthodoxam
ecclesiam pervenerunt huiusmodi veritates sicut
quod plurime in canone continentur in quo
est multa sunt de creaturis et de infi-
delibus nominibus que non ducunt sed inducunt
quamvis ad salutem humani generis pri-
me nostre sicut pharao madianite
et chananei et alii infideles qui plurimi
multas tirannis ... et filios israel
multipliciter afflixerunt. Cor(ollarium) articuli
fidei non sunt veritates primi generis
predicti sunt distincte et non sunt veritates et
patet quia articuli fidei sunt deiti que di-
recte non ordinantur ad salutem ...
... patet per sanctum thomam 2a 2e q. 1 articulo vi
in responsione ad primum et quartum ibi dicit quod aliqua
sunt credibilia de quibus est fides et
se et principaliter ut sunt ea que videnda spera-
mus in patria ... ad hebreos xi
fides est substantia sperandarum rerum per se ad
fidem pertinet istud quod ducit nos ordi-
nate ad vitam eternam sicut sunt tres
persone omnipotentis dei misterium incarna-
tionis et huiusmodi. Et secundum ista distinguuntur
articuli fidei. Alia non sunt credenda
de quibus non est fides et se sed in or-
dine ad alia que est in sacra scriptura pro-
ponuntur credenda non quia principaliter intenta
sed ad manifestationem predictorum sicut
quod abraham habuit duos filios

et quod ad tactum ossium helysei suscitatus est
mortuus et alia huiusmodi que narrantur in
scriptura sacra in ordine ad manifestationem
divine maiestatis vel incarnationis christi et
secundum ista non omnes articulos distinguit. Et
sicut declaratum est distinctio seu discretio
predicta in veritatibus primi generis sunt ex
... quibus ... cum ...
distinctio est secunda ... veri-
tates katholice fundate sunt in canone
biblie non omnes tales explicite continentur
in biblia nec ex solis contentis in ea for-
maliter inferri possunt ... quia ...
... veritatibus katholicis adhuc preter
katholice requiritur vel quod explicite contine-
antur in canone biblie vel quod ex con-
tentis in eo formaliter inferri possit ...
ut tales tenentur auctoritate ...
... patet per hoc quod ... veritates in bib-
lia expresse quod formaliter ex eis inferi-
biles sufficienter in ea fundate sunt
sed ... tales auctoritate sufficienter fundantur
et in ipsa hoc patet ex ... primi
sunt veritates que tenentur ex auctoritate
sufficienter in ipsa sunt fundate ... patet
quia ... notum est de se ... katho-
lice et ex ... quas ... que
... 2° patet ... veritates que
explicite continentur in biblia vel ex
solis contentis in ea inferri possunt ...
alie veritates ... fide tenere
ut patet ex ... plene ...
... vincentius ... et
... 2° parte quinte in
quibus ... veritates ... in
biblia vel formaliter inferibiles ...
aliqua sunt katholice ...
30 ... dei ...
... in se ...
nobis illius et ...
... Ex quo sequitur quod ...
que in divina scriptura habentur nichil
... katho-
licum sit credendum patet hec et deut. x.
ubi dicitur non addetis ad verbum quod vobis
loquor neque auferetis ab eo. et apo. ult.
Si quis apposuerit ad hec apponet deus

super illum plagas scriptas in libro isto
et si quis diminuerit de libris prophe-
tie libri huius auferet deus partem eius
de libro vite. Et Aug. in quadam epistola
ad Ier. et recitatur in decretis di. 9. ait
ego solis scripturarum libris qui iam
canonici appellantur didici hunc timo-
rem honoremque deferre ut eorum nullum
scribendo aliquid errasse firmissime
credam. Alios autem ita lego quod quanta-
libet sanctitate quantave doctrina polleant
non ideo verum puto quia ipsi ita senserunt
sed quia per istos canonicos auctores vel
probabiles rationes quod a vero non aberret
michi persuadere potuerunt. Ex quo patet
quod solis scripturis canonicis que biblia continen-
tur est fidem certissimam adhibendam et non
assertionibus aliorum. Item Aug. in libro
de unico baptismo et recitatur ubi
supra c. quis nesciat. ubi dicitur quis nesci-
at sanctam scripturam canonicam tam veteris
quam novi testamenti certis suis terminis contineri eam-
que posterioribus omnibus episcoporum literis ita preponi
ut de illa omnino dubitari et disceptari
non possit utrum verum vel rectum sit quicquid
in ea scriptum esse constiterit. Episcoporum autem lite-
ras que post confirmatum canonem vel scripte sunt
vel scribuntur et per sermonem forte peri-
tiorem cuiuslibet in ea re peritioris
et per aliorum episcoporum vel graviorem auctoritatem
doctiorumque prudenciam et concilia repre-
hendi licere si quid in eis forte a veri-
tate est deviatum. Ex quibus verbis
colligitur quod de sacra scriptura veteris et
novi testamenti est illicitum dubitare
utrum verum sit vel rectum quicquid in ea
scriptum esse constiterit. De omnibus non scriptis
ceteris conciliorum generalium et [illegible]
quorumcumque aliorum expositorum scriptu-
re sacre et Romanorum pontificum quo-
rumlibet historiographorum post canonem
confirmatum editis non est illicitum dubi-
tare et disceptare an a veritate ex-
orbitent aliqua scripture veteris et novi
testamenti consone demonstrentur ad eam

scriptum sicut tradunt alii doctores Aug. etiam
aliqua in civitate dei novit. aliqua ex di-
vinis recitantur. Et patet hoc rationibus primo
sic ex ipsa scriptura nulla katholica
veritas invenitur in qua omnis veritas utilis
ad salutem habetur et omnis salutis materia
salutis deprimitur sed scriptura sacra veteris
et novi testamenti istius modi [illegible]
[illegible] non de se habet patet per Aug. 2o
de doctrina christiana circa ultimo dicens quod
quicquid homo extra didicerit si noxium est ibi damp-
natur si utile ibi invenitur etc. 2o sic
non unquam fidelibus profuit de novo
testamento verum cum veteri quod fuit solum
vetus testamentum pro hebreis sed tota fides
ad quam astringebantur hebrei fuit expressa
in testamento veteri et tota fides ad quam tene-
tur christiani expressa est in utroque de necessitate
salutis non tenetur aliquis credere quod non in biblia
continetur nec ex solis contentis in ea potest
quam necessario et infallibiliter inferri. 3o sic
illud quod eadem facilitate qua contempnitur quam
probatur ad fidem katholicam nullatenus spec-
tat [illegible] sic non est de veri-
tatibus katholicis [illegible] per beatum Ier.
quod de scriptis auctoritate non habet eadem facilitate
contempnitur qua probatur et loquitur de sa-
cris scripturis duorum testamentorum [illegible]
[illegible] 3e qui dicit quod
non omnibus dictis scriptorum per ecclesiam divul-
gatis fuit est adherendum sed hoc est verum
[illegible] in scriptorum dictis et libris nichil auctoritatis
remaneret [illegible]
[illegible] quia inspectione quam quandam
scripture inspectione invenerunt nec dubie
vel a veritate deficere in toto reprobarunt
vel saltem suspecte reddunt. Unde
de scriptis sacris dicit Aug. ut recitatur
di. 9. c. si ad scripturas sacras quod si
ad eas admissa fuerint vel officiosa
mendacia nichil auctoritatis in eis re-
manebit quo quo appellant epistolis
[illegible] et epistola cypriani
[illegible] et Aug. [illegible] di. 9.
ad [illegible] istorum dico quod iste auctoritates

intelligendum sit ut patet glossa quod nihil
addendum est scripturis divinis quod aliquo modo
sit eis dissonum vel quod non sit consonum
aliter non essent scripturae vel est quod vel [illegible]
vel quo adhuc quod ipsum sit credendum ca-
tholicum quod in scriptura divina nullo modo
sit fundatum. Dicitur auctoritate Augustini contra
eius primam partem sunt et est contra et
quod ex ea sequitur quod sola scriptura est quae
credenda aliorum non est defendenda sunt et
non contra virtutes sit asserta tamen multa
dicunt eorum tenenda sunt tamquam vera et
catholica sed potius quod vel est quia
eis esse vera vel quod ad credendum ea esse
vera movet et ligat auctoritas ecclesiae
praedicta patet ad aliam auctoritatem Augustini et dicitur
omnes quae dicendum primam ex illa
scriptura est contra quod infert quod
extra scripturam divinam nulla veritas est
salubris neque inveniatur accipiendo est
extra quod nec in ea exprimitur neque ex ea for-
maliter sequitur nec in ea primo fundatur neque
in veritatibus de aliquo predictorum generum sit
est extra scripturam ab divinis quia tamen in
eis sit fundata ut patet ex prima parte contra omnis
qui et expositione contra primae quod ad
istam partem ut dicitur quod praedictas comprehendit
amplius multas veritates catholicas re-
velatas per fictionem et doctrinam ubi Augustinus
vel praedicatur intelligendum de his quae ad
mores pertinent et aliis scripturis humanis
inveniuntur non aut in illis quibus speciales
caerimoniae ad divinum cultum pertinen-
tes exprimuntur. Dicitur contra nunc non
magis est non dictum et si sit tamen talis
omnes veritates catholicas quae tamen tenenda
non plene et expresse continentur in novo
testamento sicut veteri sicut omnes veri-
tates credende ab hebraeis continebantur
in solo veteri post primo nec illa tamen
quae ipsi fuerunt sub umbris et paucae suffi-
ciebant eis nunc autem super necesse illuminantur
christi fideles ad contemplationem divinorum
et invisibilium dei non solum per ea quae in scriptura
lege continentur sed est per alios modos
diversos in quibus notabiliter huius articuli quia
ex prima et hic est expressius comprehendit est

Est forte dicitur nam non est ista
quod displicet quod sancti patres veteris tes-
tamenti tenebant multa credenda quae non
fuerunt expressa in illo testamento ut patet
ex contentis in illo nisi potuerunt sed
quae habebant vel per revelationem vel
aliquo modo aliquando vel aliquorum ge-
nerum praedictorum et hic videtur de multis prophe-
tis. Dicitur contra non concessa auctoritate est
auctoritate secundum sicut licet non sequitur
aliquid contra praedicta stat nisi quod aliqua veritas
est quae nec potest expresse in biblia neque
ex solis contentis in ea sequitur formaliter
et tamen auctoritate est de scripturis biblie in-
modo per praedictum contra et expositis sed
contra continet quod in primo contra prologi
articulo 2 longe per medium ponit
nullam veritatem esse contra catholicam nisi
quae vel formaliter potest in scriptura sacra
vel sequitur ex contentis in ipsa quod dicitur factis
patet ex dictis et probatur in isto articulo sed
ipse sic probat dicitur quod Augustinus
libro de civitate dei c. 1 dicit hunc scripturae
attribuendum esse quod fides saluberrima
gignitur et sic patet quod quaelibet talis vel
expresse et in se continetur in sacra scriptura
vel ex contentis in ea deducitur aliquin
non ipsa sufficeret ad nostram salutem et
nostrae fidei defensionem contra quod dicit auctoritate
Augustini et nec tenendum quod ipse asserit sic
quaelibet talis vel expresse est ad hoc aliquin
ipsa non sufficeret et contra quibus loquendo
de sufficientia omnimoda respectu omnium ve-
ritatum absolute et quarumcumque personarum cre-
dibilium eo quod deus ordinavit est
aliam veritatem quia ecclesia comprobata
ut patet ex dictis in libro dicitur eam
sufficere vel formaliter vel fundamentaliter
nisi ad quod tactum est in prima parte
contra qui dicit quod in [illegible] quod
sanctorum doctorum et libri vel auctoritate reve-
laverunt vel quia adhuc contra illud
dictum Augustini et probat patet quod opus-
cula sanctorum absolute non tamen talia
non habent auctoritatem nec tamen quod
ipso quod aliquis sanctus operatus est aliquid vel

opiat / credend qz ppt quod fidelis
pt ssib auctoritas ad credendu ul
applicando id ut pz ex pluribus
dictis in sa pte questionis 3 e 2 quo no
oia scriptoru eppistola quo ad oia sit p
certam applicari quia tn libri scriptor de
quibz in dcos pdca pt sit uerax
applicari quo ad oia que ut p au
tore ut p alios pnt correcta i illis
in q omia preci ssinti examine appl
nichil inuenit medo sit ut aliq
p quod pnt reddi suspecta. dicens
eod no licet libros hereticor app.
licare quo ad oia que p katholicos im
me pnt corrcta ez u. sicut ec
licitu applical ptz ne quoz non
eu e sed de libris hereticor 2 de libris
scriptor qz in libris hereticor sca pnt
pterint 2 asserunt pauca aute
ug inuenerunt 2 insti. In libris
no scriptor ua puri intedunt 2 pau
ca repiunt ueritati contra 2 io ppter
pauca utilia no sit ta mulita sin
dia recipienda / Sz unus de ueritates
in libris scriptor inuncte sit credende
pz qz si aliq tamq katholicos q
aut tq uera no ad fidem ptinencia
nonnulla vo tamq probabilia redi
duit sicut nuntie pz ex auctoribz aug
q quidem noua poni c. noli 2 c.
negat 2 c. necz. gtor anshelmus
li° primo Cur deus homo sub eo
pacto oia que dico sic volo accipi
videlz qz sic dicos qz maior non
confirmat auctoritas qmus id roue
pz uideat no aliu certitudine acci
pia nisi qz interi mi ui dom deus
melius reuelet Ex q9 verbis collig
qz anshelmus nonnulla probabilia sola
modo intendebat etc

Ulter ad eandu assensu fidei de rebus
futuris in aia viatoris requirit libe
ra arbitriu voluntatis qz ud / credere no
e in libertate voluntate viatoris sicut credo scla

qua tz aiis p holk q i sic no e
in ptate hois opinari libere vna
ptem sibi dubia ud eius partem i sic actus
opinionis sic no e in ptate hois credere
vna ptem h dubia ul r. ei eius certe
in se actu fidei qua tz qz pon zno
pt qz 3 e 2 finalis no pt qz a q e
sibi 2 difficilis h difficilis 2 uictores
hoi certe in se assensum firmum 2 sic for-
midie coniuncti e assensus fidei qz tn for-
midie coniuncti e assensus opionis alius pz
pro exprimento expit oiu qlz in sepso
qz ppositio ppe sibi uenit ul dubia
puta utz sedz ut ppe e roma no pt
sic aliq rone sinta assentire ul dissentire
ei h uelit nolit u plus gcipiat vnde
bit sibi dubia don cognit ei asse
tire ul dissentire ppe euidentia aliq
inquirens illas al ad alia ptem qz
credit q vaim ut sciam uel ppe
testio aliorz quibz rationabilitz de
credere ul ppe notitia aliq nouam
intuitiua ul qz aliq no aliter sic
aptz de sico iq ptes qz ai apparet
quare pz p auctoritate ar 30 de aia 3
ad plenitu qz vgiare no e opio 2 2
quo ut intellectus sic arguit ymo
possum qn volumus 2 hec sinta ppe rei
ppe i ucora h opinari no possumus
cu volumus qz opio no e in ip q quod
oz nos verum etc / 2° pnt sic no
e in ptate hois assentire ppositionibus
magis inmeridentibz tnlliter 2 pptes
magis inmeridentes uelit nolit du
bitare ipsa pz qz p libere pt ho assentire
ppositionibz q mag appuit ne ductu rois
naturalis 2 ques e difficiliorum assentire
quo pt assentire spublistiqs aliis i
quibz 3 hoc difficultas 2 remedium
sz actus fidei pnt inapie inmeride
tes nue de ppos q credunt e no
ua pnt sic pnt oz rom natur sicut
pauca tres pt tres res 2 qk ono
ul qz virgo pepit dei filium 2 h9 dei
quo no est i ptate hois assentire reibz
libere nisi heat dubitare uelit

nō p crde gr acci

uolit de talibus uero sed est uerum sed
non est in potestate hominis quod appareat sibi
sic uel ex parte rei sicut sibi per passionem
specialiter deuotionis uel non est in potestate
hominis quod ipso appareat sibi una uel per consequens
quod credat eam esse ueram una homo non credit
aliquam propositionem esse ueram nisi illa appareat
sibi uel una uel aliqua appareat sibi uel una
non appareat sibi sic esse sicut per eam denotatur
sic ergo in potestate hominis est credere
propositionem sicut sibi propositam ad quam non
habet rationem quietantem in potestate hominis
est facere apparere res sibi sicut uellet
Sed contra fides non est apparentium ut
patet per apostolum ad hebreos xi° et per doctores
quare etc. Ad credendum articulos fidei non
est aliqua euidentia rationis adhuc sufficiens intellectum
mouens quare oportet adhuc accedere
imperium uoluntatis imperantis intellectui ut
talibus credat. Hic sunt due opiniones
contrarie Una quam recitat gandauensis
quodlibet x questione 21 qui dicit quod intellectus
non ex se inclinatus est adhuc quod assentiat
articulis quos credendo tenet uel non
assentiat et ex parte rei sicut obiecti
non sit euidentia uel sufficiens noticia uel
apparencia ad declinandum intellectum uerum
est sed assentire ut credat quod adhuc
mouetur a uoluntate Complexam opinionem
recitat holkot quodlibet 1 articulo 1. 2a opinio
est holkot dicentis quod quilibet credens credit
non libere sed propter euidentiam rationis quia
quibus infidelibus potest narrari ad assentiendum
...ipsis opiniones uidentur fuisse sufficientes de
rationis ut patet ex dictis sicut sub re-
citatione in prima questione. Sed ad inueniendum
medium in quo consistit ueritas ut
dicitur 2o ethicorum notandum est quod credere sumitur
diuersis locis in libris doctorum communiter
accipitur primo communiter et idem est
quod assentire sic esse uel fuisse uel fu-
turum esse uel posse esse in re sicut
per aliquam propositionem denotatur et sic est communis
illi que sunt et illa que opinantur
et sic dicit augustinus in libro de predes-
tinatione sanctorum capitulo 20. Credere est cum
assensione cogitare. Item hugo libro 1 summe
capitulo 3 fides est proprie uirtus cuiusque
rei cum assensione. 2o accipitur stricte pro
assentire sine formidine actuali de propo-
sitionibus de quarum ueritate non constat nisi
per testimonium aliorum uel aliunde sine eui-
dentia et sic dicitur credere ea que non
uidemus nec per sensum nec per rationem
unde augustinus super Johannem omelia 40 quid est
fides nisi credere quod non uides. 3o
accipitur strictius pro assentire sine formidine
similiter tamen actuali quod similiter talibus de
quorum ueritate non habetur a nobis euidentia
sensus uel rationis naturalis sed constat de eis
per reuelationem a deo factam et testifi-
cationem per miracula et predicationes etc.
et hoc est credere proprie ea que pertinent ad
salutem debite dicit magister libro 3o distinctione 23
capitulo 2o fides est uirtus qua creduntur que
non uidentur quod tamen non de omnibus que non ui-
dentur accipiendum est sed de hiis tantum que
credere ut ait augustinus pertinet ad eucharistie
ad religionem pertinet. 4o accipitur
strictissime pro assentire etc. ut cum dilectione
et cum complacentia uoluntatis in obiecto fidei
ex caritate procedente et credere est ex
fide que per dilectionem operatur unde augustinus super
Johannem omelia 29. credere in deum est cre-
dendo deum amare etc. de fide et operibus
et allegat magister ubi supra capitulo 3 fides
uiuida est per istas. 1. per fides que per di-
lectionem operatur per quam per Christum habitat in cordibus
quorumlibet pure sunt 3a et 4a accep-
tiones pertinent proprie pertinent ad proposi-
tum ad quam tamen 3a magister de sententiis
...theologus de quo intendit agere
uel est fides 3o modo accepta uel eam
presupponit quia non oportet de fide 4o modo accep-
ta quia sui restricte sed prima acceptio
et 2a aliis suis et noticiis humanis
sunt que etc. per primo communia ipsarum
ad praesens praemitto ¶ Conclusio prima quod fide
credere 2o 3o uel 4o modo non indi-
get intellectum uel ex parte declarari uero
credibilium praeter apprehensionem eorum
unde esse credere est assensum cum in...

rº quarto int(ellectu)s de se e(st) neuter
vel quasi se neutre intellectui autem tale
credere in conclusione quam patet quia intellectus
per modo non potest assentire sed formiter
aliter propter sibi neutre quod dum illa inve-
net sibi neutra vel ipse se solo sufficit
propter intellectui sibi neutrum facere non et
sibi neutram quando non nunquam intellectus ad
assentiendum requirit apparentiam vel quod vo- et
luntas apparentiam boni vel mali ad ac-
tum suum sed volitive vel nolitive et
cum voluntatis illa sit equalitas quod
assentiendum et dissentiendum igitur oportet tolli omnem motum
aliquis conclusione autem quod intellectus de talibus
credibilibus non habet evidentiam propter assentiendum
ut per intellectum inmediate ut propter
vel ergo quod de se non potest perfecte
in lumine naturali ad eorum assentiendum et quod
scientia non sit significate propter talia
credibilia pervenire et quod dum non datur
aliunde magis sibi supplementum
veniens. ¶ 2ª conclusio / ad hunc credere
seu assentiendum creditum non sufficit intellectum
solum sed imperium cum apprehensione credendi
et influentia dei generalis pro quo vo-
luntas imperium cum potens sufficiens ad credendum
quod voluntas posset imperium suum
potest detinere intellectum ad assentiendum
propter sibi dubie quum et cum credibilia
de quibus agitur sed quando dei influen-
tia sunt intellectum propter dubie
sunt neutre conclusionis quasi et tamen
nunquam oporteret ... dubitare
de aliquis propter nisi ipse vellet quod experi-
entia docet esse ... et de multis
propositionibus de quibus homo dubitat velit
nollet sed adhuc experitur quod homo potest dicere
quod vellet ad quamlibet propter sibi in
evidentes sed nec ... potest de se
quod et qui vellet dicere ... propone
de vera potest libere credere quod sed non et
qui vellet dicere ... potest libere dicere
sed ... ad fidem de ... propone
sed declaratio et corruptio ... sed sequitur
sed fides ... de morte patris ...

in filio ... sed ergo filius potest libere
credere patrem suum non immortuum quod ...
tamen narraret ab aliquo sed quod ...
... suum ... et non ... per morte
patris sui ... placeret sibi ... in
... tunc ... gau-
dium in possibile vel ... tale ...
... quod posse assentiendum libere isti ...
... sicut non est beatus petrus
et ... quod istum fide ... magis gau-
dium vel ergo istud gaudium est maius quod
possum habere vel non ... sed non
volo quod credam quod ... in duplo bea-
tior ... quod gaudium ...
... sed 3º credo quod ... in duplo
beatior ... gaudium ...
... datum
possum augere gaudium meum quod est ...
... ad ... illati vel sed
augendo ... ad maius et ...
hec ... quo ad ... istum
... et ... non ...
non sufficit intellectum ad assentiendum articulorum
fidei quod voluntas eligit assentire eis
et imperat intellectui ut eis assentiat ...
... quid ...
... et id ... quod ...
... quod articuli fidei sunt
supra rationem naturalem et ideo intellectus non
debet ad assentiendum eorum ...
sicut in primis ... ut ...
ad ... sicut in conclusionibus ... non ...
debet ... aliquis quod ... ad ...
... voluntate ... quod ...
et ... isti ... assentire quod ...
nobis ... sed credendum
... voluntas quod ipsa
eligit assentire debet ... sed quod
... et imperat intellectui ut illi ...
assentiat ... quod ... et ...
... ¶ 1ª ... quod ...
intellectus assentiat quod ... erit
et sed de ... debet ... bo-
... intellectui ...
... et ... voluntatem

aliquis posset in esse futurum et per id sit contingenti
esse futurum ad unum mixtum. 2a pars patet ex
conclusione. ¶ 3a conclusio ad credendum articulos
fidei non sufficit actualis apprehensio eorum
vel qualiter per eos significatur cum habitu fidei
infuso et imperio voluntatis. Patet quia infusa fide
in baptismo et posito intellectu formante
in se ista deus est trinus et unus non statim
est volunte parate voluntati quod assentiat
sibi sicut in re sicut illa complexa significat
sed quantumcumque voluntas vellet non omnino quod intellectus
assentiat nisi plus concurrat sicut ... Con-
firmatur quia sicut dicit Augustinus in De spiritu
et littera ad intellectum sanctis ubi me-
dium necesse credendi sicut alia quolibet libro
anima sed nulla sit persuasio vel vocatio
cui credat sed si habitus fidei cum apprehensione
articulorum et imperio voluntatis sufficeret ad
assensum eorum tamen non requireretur persuasio vel
vocatio specialis. ¶ 4a conclusio licet possibile
sit in aliquo causari assensum fidei ratione cre-
dibilium sine apparentia ad hoc sine requisi-
tione talis assensus tamen non in aliquo
catur apparentia virtute credibilium
precisum. Prima pars patet quia deus immediate
potest causare talem assensum in aliquo sine notitia
vel apparentia ad hoc sine requisita. Secunda
pars patet quia ut dictum est expresse sensus est ad talem
assensum ut patet ex conclusione prima non voluntas
per principium sufficiens cum deberet re-
positum apprehensione articulorum et qualiter per eos
significatur et influentia dei generali ut
patet ex 2a nec posita sufficit virtus cum habitu
fidei infusa ut patet ex 3a. Igitur ultra ista
requiritur virtus credibilium apparentia.
Utraque pars dicte conclusionis patet per Augustinum
de spiritu et littera dicentem non solum voluntate
credendi divino munere deus tribuendum
solum quia ex libero arbitrio est quod nobis na-
concreatum est sed etiam quod visorum suasio-
ne conditorum persuasionibus agit deus ut
velimus et credamus sive extrinsecus
per exhortationes ubi et mandata
legis aliquid agunt ad movendum hominem
infirmitatis sive ut ad gratiam iustifica-
te credendo confugiant et cetera. 2a pars
conclusionis sine intrinsecus ubi nemo habet

potestate quod ei veniat in mente et hec est
de prima parte conclusionis. Subdit idem modus
quo deus agit cum anima rationali ut ei
credat per suo et ipsum velle credere deus
operatur in nobis. ¶ 1a conclusio licet non omnem
opinionem oporteat procedere in omni omnem
tum fidei assensum quia non in nobis certum est
procedere ratione et aliquorum in lumine natura-
li evidentium cognitorum. Prima pars patet quia acceptio sive
opinionum de contingentibus quod sunt hec sive
rationes primo patet proposito sive per rationem primam
et illa ratio non est ex ante notis vel
scito sed per quam variantur quod et consequens est notum
quod est comune positum sed per illa ratio facit no-
bis opinionem sed quod ante eius consequens sit
nobis opinatum vel ad unum aliquorum
vel quo et opinio est in nobis sine ratione prima
et hec positum vel per aliam rationem et sic pro-
cedere in infinitum quod est inconveniens. Ex
quo patet quod quantumcumque ad causandum opinionem
precise sufficit apprehensio primum dicta quod
est opinio. 2a pars probatur quia qualibet talis assensus
precedit apparentia virtute credibilium
ut dicit conclusio precedens vel in talis appa-
rentia precise ex ratione vel auctoritate. Si ex
ratione talis ad unum est topica et illa
procedit intellectum in conclusionem et conclusione
priorum in lumine naturali cognitorum ex quibus
transsumpte quibusdam probabilibus concludi-
tur premisse ex quibus assensus fidei generatur
vel totaliter vel partialiter sicut dicit auctor
premissi illi qui inducendus est ad fidem
unius cum pluralibus proponetur aliquis primum
precedentia vel specie in naturali notitia vel
per alia sicut quod qualibet res sortem et habitudo
[illegible] quod bonum est vivere bene vel aliquid
notum per experientiam et sic numquam induce-
retur ad consentiendum premissis sollicite to-
pica quo concluditur conclusio fidei vel non
crederet conclusionem sequi ex premissis nec
forte sic apparentia. Si vel apparentia
precise ex auctoritate vel illa auctoritate
quo dicenti credidit oportet procedere ratione
topicam ad unum nullum credit
alterius aut nisi prius persuasum sit
ei ratione simili topica quod debent illi

credere vel non immediate per consequentiam vel alia sequitur in eo visa cognoverit vel iudicaverit eum esse verum. Sed dicitur ro tercium illa oportet precedere cognicionem aliquorum in lumine naturali evidentium non prius dico 1a ratione. Confirmatur assensus fidei generatur qui non in aliquo per addiscere patet ubi presupponit intellectum habere aliqua naturaliter cognita prius cognitorum autem patet ad Romanos 10o ubi dicitur quod fides est ex auditu. Sed contra licet omne quod quis novit inveniendo vel addiscendo noverit tamen nosse inveniendo semper [illegible] precedit nosse addiscendo ab alio qui eum nichil omnino novit ex se ipso omnino ut patet dicere ab alio. Secundo quia quis novit ex se novit cognito [illegible] illa intellectum [illegible] ad [illegible] patet per Gandavensem 12 quodlibet q. 2 circa finem.

¶ Contra 1am rationem modum generacionis fidei non est dare [illegible] et non taliter [illegible] alia [illegible] cognitum patet ex 2a parte [illegible] est quod homo [illegible] ponere q. 1 articulo 6 in solucione [illegible] dubii ut [illegible] qua dicitur quod est dare [illegible] aliquis quod unus homo credit ex [illegible] sibi quod sic est sicut per eam devotum [illegible] ab eo de eo quod credit nescit dare aliquam aliam nisi [illegible] quod [illegible] quia vult sibi sic [illegible] per eam devotam [illegible] hoc toto non [illegible] quod stat quod [illegible] aliqua cognita prius [illegible] illud sic credit et quod ipse nescit reflectere se super [illegible] quod [illegible] quod sic credit 1a ratione. ¶ Contra 2am [illegible] quod [illegible] huiusmodi apparencia [illegible] articulorum fidei [illegible] quod [illegible] credentibus [illegible] naturali [illegible] possit sine speciali dei adiutorio sufficere ad assenciendum talibus articulis [illegible] de [illegible] sine formitate actuali non tamen patet sufficere ad [illegible] intellectum infidelis ad credendum eos vel etiam ad credendum eos [illegible] 2a [illegible] quod 3o [illegible] q. 1 articulo [illegible] in [illegible] ad [illegible] articulis [illegible] per [illegible] quod [illegible] una [illegible] ad [illegible] sufficere ad [illegible] assensum talium articulorum in aliquo pagano cui [illegible] articuli [illegible] omnes [illegible] presentes [illegible] ex [illegible] veritate et [illegible] [illegible] talis articulos [illegible] ad hoc sufficere posset [illegible] sic [illegible] ad hoc [illegible] sufficerent 1a ratione [illegible] quod [illegible] homo [illegible] [illegible] ad credendum [illegible] per quasdam [illegible] [illegible] intellectum [illegible] [illegible] [illegible] hoc [illegible] est credere testimonio aliorum in eis quod ipse non novit [illegible] in istis agibilibus [illegible] quod testimonium duorum vel trium quos reputamus veraces [illegible] tota dubitacione [illegible] aliquid de occultis quibus [illegible] nisi per eos [illegible] [illegible] quod ex [illegible] [illegible] [illegible] quod [illegible] ex [illegible] [illegible] in homine non [illegible] ad [illegible] assensum [illegible] ad [illegible] actuali eo quod [illegible] quod [illegible] fuerit ut reputat [illegible] in omni [illegible] hic 1a [illegible] [illegible] apparencia [illegible] [illegible] sufficere ad [illegible] assensum [illegible] [illegible] de [illegible] non baptizatis [illegible] [illegible] credentes a quibus audire [illegible] fidei articulos [illegible] credentes [illegible] [illegible] [illegible] [illegible] eos [illegible] [illegible] illos [illegible] [illegible] informat de [illegible] illis [illegible] sibi quod [illegible] [illegible] credidimus [illegible] de Iudeis [illegible] aliorum [illegible] qui tamen credunt [illegible] articulos [illegible] [illegible] [illegible] [illegible] in lege [illegible] quod [illegible] vellet eos [illegible] vellent mori. Confirmatur [illegible] in [illegible] assensibus [illegible] [illegible] [illegible] 1a ratione [illegible] [illegible] [illegible] [illegible] [illegible] [illegible] [illegible] [illegible] [illegible] 2o [illegible] [illegible] [illegible]

sicut consuetudo leges condidit ut patet per commentatorem
in prologo 3i physicorum ubi multa dicit
de consuetudine. Secundo multi heretici qui primum fuerunt
infideles per credulitatem habitu fidei adhuc
sine formidine crediderunt articulis fidei
quia est difficillimum ergo ad talem assensum non
requiritur speciale dei adiutorium [illegible]
generalis per concursum constat huiusmodi appa-
rentia [illegible] ea distincte videt
eam non sufficere ad generandum [illegible] sicut
per articulos [illegible] illius apparentie
ad eorum assensum non necessario [illegible] quod alie
talis apparentia foret nisi [illegible] demonstrationi
vel evidentie generative in lumine naturali et per
consequens ex evidentibus in lumine naturali pos-
set articulus [illegible] fidei altissimi demonstra-
tionem [illegible] patet ex predictis. Et si forte dicatur quod
licet talis apparentia non sit evidens
vel demonstrativa in se [illegible] alicui affir-
to quod sit demonstrativa vel evidens saltem
ex hoc sequitur quod ubi illius apparentie non cogno-
scit [illegible] ad talem assensum nisi [illegible]
et [illegible] illas apparentias quod
sunt probabiles [illegible] per quas ipsa non
sufficit necessitare [illegible] ad talem assensum
patet et etiam probatur per apostolum ad Hebre-
os. dicentem quod fides est argumentum non ap-
parentium [illegible] illa quorum est fides non possunt
[illegible] evidentem [illegible] 3o probatur quod similes
apparentie sufficerent ad eundem [illegible]
habitu fidei supernaturaliter infuso non [illegible]
[illegible] quod patet [illegible] per doctores. ¶ Contra
[illegible] fides [illegible] per apparentias [illegible] habitu
infuso sit sine formidine actuali non tamen
sine formidine habituali [illegible]
ex talibus apparentiis [illegible] opinativus [illegible]
[illegible] quod tales apparentie non sunt nate
[illegible] nisi opinionem [illegible] ex se [illegible]
Ex quo patet quod [illegible] aliquis [illegible] assensum
[illegible] talibus sine formidine [illegible] cum ap-
parentiis [illegible] assensu [illegible]
tamen ad illam partem [illegible] apparentias
ad oppositum [illegible] si appareret assensione ces-
sante [illegible] in lumine naturali [illegible]
non haberet nisi assensum formidolosum
vel forte [illegible] dubitaret vel oppositum [illegible]

assentiret. 2o [illegible] quod [illegible] ne-
[illegible] et pseudo [illegible]
[illegible] lege [illegible] lumine
naturali [illegible] quo ad [illegible] ad-
herent sine formidine actuali non tamen
[illegible] sine formidine habituali [illegible] patet
quod nullus [illegible] non [illegible] alicui [illegible]
[illegible] cui [illegible]
a lumine naturali qui aliquid [illegible]
[illegible] et [illegible] demonstrationem et
pseudo [illegible] ad eius fidem in-
duci quorum [illegible] illius [illegible] in lege
[illegible] sicut fiet magnus po-
pulus [illegible] fide [illegible] patet
[illegible] 2o patet
quod si tales [illegible] assensione cessante
ad se redierunt per [illegible]
[illegible] apparentiis non [illegible] assensum in
[illegible] Et si debite [illegible]
apparentias ad [illegible] per [illegible] non
assentirent illis quibus prius [illegible]
[illegible] dissentirent [illegible]
3o [illegible] fide [illegible]
[illegible] et [illegible] et si
sit [illegible] fidei [illegible] firmior et
nobilior est fides [illegible] fides [illegible]
[illegible] sine formidine [illegible] actuali [illegible]
habituali [illegible] firmior [illegible] quo ad
hoc quod ipsa sit sine formidine actuali non
est de se [illegible] sit [illegible] fidei
[illegible] quod sit sine formidine habituali [illegible]
quod [illegible] fide [illegible]
[illegible] et ad [illegible] in [illegible]
[illegible] fidei [illegible]
[illegible] virtute [illegible]
[illegible] adheret [illegible] habitus [illegible]
est formidolosus seu formidine [illegible]
[illegible] de [illegible] qui [illegible] a [illegible]
[illegible] et [illegible] et [illegible]
et [illegible] fuisse talia [illegible]
[illegible] 14. Secundo [illegible] fides est fun-
damentum omnium virtutum [illegible] quod sine
fide impossibile est placere deo ad Hebre-
os 11o [illegible] fides est [illegible] est
nobilior [illegible] per [illegible] fide [illegible]
[illegible] sub eadem [illegible]

quedam auctoritate credenda et propter [illegible] deum sic hoc non fit per aliam fidem idest forte sic patet non tamen univoce. Et ideo quantumcumque in non habente habitum fidei infusum fluet habitus fidei acquisitus numquam tamen vi ipsius tam firmiter certitudinaliter credet sicut firma est in simplici [illegible] habitus infusi patet quod quantumcumque aliquis sit radicatus in habitu primo si removet impedimentum per se unitur illi habitui et apprehensionis ex quo certius est [illegible] apparentia naturali [illegible] movet inclinacionem [illegible] habitus [illegible] formido [illegible] et [illegible] simpliciter [illegible] removet impedimenta [illegible] habitum [illegible] et apprehensionis conformibus [illegible] habitus non formidat [illegible] aliquid [illegible] hoc est [illegible] cogitationibus [illegible] apprehensionibus [illegible] assensum [illegible] quod habitui fidei infuse sive eius inclinacioni [illegible] apprehensionis illi inclinacioni conformis [illegible] quantum ad actum fidei concurrit aliqualiter [illegible] voluntas non tamen sic quod voluntas [illegible] proprio [illegible] quo [illegible] dubius intellectus ad assentiendum [illegible] augustinus [illegible] dicens [illegible] sicut quis volens accedere ad altare [illegible] volens et [illegible] volens credere aut non nisi volens patet et hoc per augustinum in de spiritu et littera [illegible] intellectum ubi dicit [illegible] credere nisi consentire verum esse quod dicitur [illegible] volentis est [illegible] fides in potestate est sed hoc non est [illegible] ad credendum concurrit actus liberi voluntatis [illegible] ad credendum non sufficit [illegible] apprehensio [illegible] adiuncte una cum habitu fidei operacione [illegible] voluntatis [illegible] quod non [illegible] apprehensione tamen fortes

adiuncta una cum inclinacione habitus fidei cogat intellectum ad assentiendum ut ex 2 parte [illegible] patet [illegible] Item quod si non teneretur non caderet sub precepto sed [illegible] tenetur patet per apostolum ad hebreos [illegible] oportet accedentem ad deum credere et [illegible] in ultimo qui non crediderunt condempnabuntur [illegible] quia [illegible] est preceptum nisi ad eum implendum accedit libertas voluntatis [illegible] non [illegible] ut laudemur vel vituperemur cum tamen [illegible] augustinus [illegible] in de spiritu et littera [illegible] laude [illegible] sicut credidit abraham deo et reputatum est ei ad iusticiam [illegible] iustificans impium reputatur fides ad iusticiam [illegible] quod nullo modo credit sub libertate voluntatis non reputatur alicui ad iusticiam [illegible] quod voluntas [illegible] impium [illegible] de aliquo [illegible] ceteris [illegible] sibi dubia [illegible] potest [illegible] voluntatis actum credendi [illegible] accedere et concomitanter dispositive non tamen [illegible] patet ex dictis [illegible] ubi dicit quod [illegible] intelligere [illegible] ab ipsis [illegible] intellectus [illegible] ab habitu fidei [illegible] ut distrahat [illegible] velit quod credat et assenciat [illegible] tamen habitu absque impulsu voluntatis actum [illegible] opponat [illegible] ad credendum [illegible] deus [illegible] cum habitu fidei infuso [illegible]

ꝯmus de se nō sufficerent ū ad credendū
opiniō tū vna cū habitu infuso sufficit
ad credendū firmā fidem ꝑ 10 Multi
tū ꝑt istā ponunt gñrale ad assensū fi
dei respectu dei spalem sic ꝙ deus
sit salus nō vr̄ verum ꝑ sic aliq articulos
ad hr̄ ponunt opponi put de infusio
habitu fidei vel de inclinatione q talis
habitus adiuvet alius motus inclinatur
ad credendū inere ad hr̄ firmiter ꝑ illu
minat Con̄ 3m ꝯmus credere sit ac
tus ppus intellectus tū ēt volūtate
ptatis aliter ꝙ sic vel opinari ꝑ pe
pz ex dcis et 2 ps sic ꝙ credere sit
in ptāte volūtatis ꝑ q2 in ptāte volūtatis
ē imperare ꝙ distinat ꝑ rationē
cum credulitas ꝑ sic hr̄ fecit ꝙ in se ē
sic habitu appunas sufficientes ad credendū
vna cū habitu fidei ꝯtulit firmacio ꝙ
inse deceunt infudere deus 3a ps
ꝑ ꝙ licet ubiqz volūtas impe
rat intellectui ut distinat studendo ꝑ
in media tenenti ad sic 7 ꝑ 2 sp̄ ge
nale mouit intellectū ad assensū sic
ꝙ ꝑtibz appunis mediorū volū
tas nō ꝑt impedire ꝑ Sic ꝑ ꝑo
nit ē de opinioni sz dato aliquo ē
di nō obstantibz ꝯclusionibz appu
cis intellectus nō pt firmiter hr̄ credere
si volūtas se opponit ut pz ex pdcis
sic vel opinari sp ē in ptāte vo
lūtatis ad credere aut tū cuius
ꝙ ꝯcomitantes ꝑ id ē ꝯ volūtatis quod
i articulo 6o in solutione 3i ar
2i dubii ubi ꝯcluse dr̄ ꝙ nō ē
alit in ptāte volūtatis ꝙ credere vel
ꝙ sic vel opinari ex quo cōr credere
3 motiui ꝑ2 ꝯtr deuicti ē ptina
citer distruere credulitatē tenti viciti
ē ea credere ex eo ꝑ ꝑ ꝑ aug pz
ꝑ aug in fine de pastur dicē
te sicut ꝑdiu ꝯcupt facit un
fides ꝑficit incorrectam ꝑtea cuius
opera deo placens ꝑ ꝙ dae mon
tant ꝑtibz ꝑsti mitium pz
ex ꝙ nos sic credere 3 hr̄ ut supra

aug in li° de simbolo ꝑ 1 ome
de publico ubi id repeat dicēs
credere ꝙ nō vides ut credendo me
rearis videre ꝙ credis vultu quippe
dispositus ꝑ quo dabitur actualis visio
ē fides ē virtus fidei vera visio
ex quo pz ꝙ fides actualis ē virtus
ꝑ quo dabitur visio beata tunc vi
tes ad hr̄ ꝑ sit vera dei sapiē
sicut id ad ro. p°. fide credere ad
iustitiā ꝑ act 15 fide purificans cor
da eorū ¶ Ex istis pz responsio ad qōnem
ꝙ qōne quid requir ad credendū hr̄ con
cupiscē ad assensū ne theolo cū bi
ciorum de qui lege dr̄ q inic agr̄ 17
¶ 9o 3o nō intio ad credendū aliquos
articulos fidei puniē distincte requir
de qua lege habitu acquisitū ꝑ ꝑ ꝙ
quantur ex actibz credendi distinctis ut
pz ex p° et 2o ethy ꝑ 1 dz actu dis
tincte credendi articlos pcedere habitu ac
quisitū ꝙ sic adultis baptizatis nō habens
habitu acquisitū distinctū credendi ali
quē articulū sensu du insistere distincte
credit aug in eo talis habitus acq
vitur ¶ 9o nona ꝯmus in baptismo
habitus fidei spei ꝑ caritatis sic infundū
tur nō tū actuali pt habitus spei
vel caritatis nisi fidei habitus tpe vel
nā prius actuet ꝑ ps nō est
ꝑ 2a ꝑ nō pt sperare vel
amare ꝙ nō credit sz ꝑ cuius
ꝑ vel cuius pz ꝑ verū ꝯtrm sup
3 ethice ꝑ allegat ꝑ magistro libro
3o di 23 c ultio dūtem ꝙ nisi
prius fides teneat intellectus ad spūa
lē amorē attingi nō ꝑ cuius
fidem sz fides karitate ꝑtedit ꝙ
nō pt amare ꝙ nō credit sicut ꝑ
[illegible] posset [illegible] dr̄ hr̄ intellectus
ꝙ de actu fidei quā vel actu caritatis
ꝑtedit sicut actu spei Ex quo pe
ꝙ nō actus pt ꝑ [illegible] ꝑ actu
fidei ut pz ex pdcis ¶ Contra id ꝙ
assumit in pōe pme ꝙ sic ꝙ vei
tates credibiles sunt intellectū ꝙ

est de se complementum neutri. Contra articuli
fidei similiter se habent. Item veritas universalis quae est
de se intellectui complexis nota in lumine
naturali posita eius firmiter absque formidine
dissentit et per consequens non sunt sibi complementa
neutri. Quia consequentia patet exemplo, gradus omnes complementi
neutri sibi intellectus sic habet simpliciter
per violentiam, sicut quod ei nec assentit nec
dissentit nisi per violentiam. Et ideo quod unum quod
si ei assentit vel dissentit hoc est cum
formidine. Probatio patet exemplo. Sed quod haec
contra veritatem universalem illius [illegible] intellectui
sic universalis [illegible] tali intellectus quia
est de se dissentit absque formidine eo
quod absque formidine [illegible] dicitur naturale
lumine [illegible] per [illegible] sic universalis
dicit omni articulorum fidei [illegible] et [illegible]
per hoc quod [illegible] naturali [illegible] [illegible]
[illegible] quod impossibile est multa [illegible]
[illegible] [illegible] contra articulum incarnationis
[illegible] quod impossibile est sic [illegible]
[illegible] in [illegible] vel corruptum [illegible]
[illegible] quod [illegible] articulum resurrectionis
[illegible] [illegible] a [illegible] [illegible] [illegible]
sic tamen articulus [illegible] eius [illegible] ne
[illegible] cum [illegible] naturali [illegible] quod alias
defecisset formidine [illegible] [illegible]
[illegible]. [illegible] [illegible] de [illegible]
[illegible] [illegible] quod [illegible] [illegible] tota
[illegible] est [illegible] [illegible] rustici qui
[illegible] iudicant de hoc [illegible] apparentia [illegible]
et [illegible] [illegible] [illegible] [illegible] [illegible]
astronomorum [illegible] [illegible] [illegible]
[illegible] naturalis [illegible] [illegible] [illegible]
[illegible] [illegible] [illegible] naturale [illegible] [illegible]
[illegible] quod sapientes [illegible] [illegible]
[illegible] [illegible] quod [illegible] ex naturalibus
colligere [illegible] [illegible] [illegible] [illegible]
[illegible]. Contra [illegible] [illegible] articulo [illegible]
[illegible] intellectui ad assensum articulorum per quod
[illegible] [illegible] [illegible] [illegible]
[illegible] [illegible] voluntas [illegible] [illegible] est
[illegible] [illegible] non [illegible] [illegible]
posita fide infusa cum [illegible] de [illegible]
[illegible] [illegible] per articulos [illegible] [illegible]
[illegible] ad hoc [illegible] cum [illegible] [illegible]

tibus ad actum fidei sicut voluntas ad in-
tellectus est [illegible] vel [illegible] non assentit
sine formidine [illegible] [illegible] voluntatis [illegible]
[illegible] [illegible] [illegible] et assentit sine formidine [illegible]
[illegible] vel intellectus assentit articulo fidei
ex [illegible] [illegible] [illegible] vel ex voluntate
[illegible] [illegible] [illegible] non [illegible] [illegible] [illegible]
non ex [illegible] dispositione quod sicut [illegible] vel [illegible]
evidentiam non habet intellectus ad [illegible]
[illegible] [illegible] [illegible] ad assensum nisi voluntate
et [illegible] [illegible] [illegible] Augustinus [illegible] sicut [illegible] [illegible]
credere sed non [illegible] [illegible] patet ex [illegible]
[illegible] et [illegible] [illegible] [illegible]. Contra
[illegible] [illegible] [illegible] in [illegible] [illegible] [illegible]
quod ad credendum [illegible] [illegible] [illegible]
[illegible] [illegible] [illegible] infusus et
quod credere sit actus intellectus et non voluntatis
[illegible] [illegible] credere articulos fidei [illegible]
[illegible] in libera potestate hominis credere [illegible]
[illegible] patet ex [illegible] [illegible] [illegible] [illegible]
quod non est in libera potestate hominis quod [illegible]
[illegible] sibi [illegible] [illegible] [illegible] per articulos
[illegible] est in [illegible] potestate quod deus infundat
sibi fidem [illegible] actus intellectus est naturalis
et non liber [illegible]. Contra [illegible] [illegible] fides
[illegible] in lumine naturali [illegible] [illegible]
ad Hebraeos [illegible] [illegible] libro 3°. di. 23.
c. 6. dicere quod fides [illegible] de non [illegible]
tibus [illegible] est [illegible] allegat plures [illegible]
auctoritates [illegible] Augustinus [illegible] de [illegible]
c. 1. [illegible] credere [illegible] [illegible]
quod [illegible] quod credere [illegible] videri
possunt. Contra [illegible] [illegible] [illegible]
[illegible] [illegible] [illegible] [illegible] [illegible]
[illegible] [illegible] [illegible] [illegible] in
uno [illegible] [illegible] quod [illegible] [illegible] [illegible] [illegible]
[illegible] est [illegible] [illegible] [illegible] [illegible]
[illegible] non [illegible] de se [illegible] quod vel tu credis
articulos [illegible] [illegible] [illegible] [illegible]
credere istos [illegible] [illegible] [illegible] non
[illegible] [illegible] [illegible] [illegible]
[illegible] [illegible] quod tu non [illegible] aut
quod credis [illegible] [illegible] [illegible] [illegible]
[illegible] [illegible] de illa quam credis [illegible]
[illegible] [illegible] [illegible] [illegible] [illegible] non [illegible]

ne in infinitum erit dare aliquam aliam propter quam credis et illa erit prima credendi propter eam sicut propter appunctum principiatum assensum articulorum fidei quia assensus articulorum fidei certam assensum articulorum fidei in eodem homine causat patet de sequitur quamvis intellectus credat articulos fidei dato etiam habere appunctum vitiorum primo dato etiam credere articulos et libere et propter quas aliquis habet assensum articulorum fidei sicut assensum corporum qui non potest credere eos nec deus non assentiat eis. Contra patet parte secunda quia sicut tenent omnes articuli fidei in te sunt ab aliquo credi ex pluribus rationibus quam vix potest non ex prima parte illius conclusionis et eius probatione sicut [?] patet quod tunc non sunt supra facultatem luminis naturalis quod est contra Gaudibertum et alios doctores quomodo 29 [?] dicta [?] 1. 29 [?] vel decimum dei dicitur fide [?] de [?] rebus quas ratione non comprehendit nec per nostros [?] rationes [?] te [?] super 10 [?] 60 [?] dicit in prima ad [?] dicit [?] quod non intelligens res est credere in ipsum non [?] cogitationibus humanis [?] de [?] et [?] tunc fides est appunctum in lumine naturali etc. Contra [?] parte miracula et gesta antiquorum et rationes quae possunt [?] propter articulos fidei naturaliter [?] necessitate intellectum ad assentiendum talibus articulis [?] quia [?] probabiliter sicut non [?] assensum causat talia quia testimonium hominum [?] testimonium humanum et historiae antiquae quas invenimus in libris [?] in nobis assensum [?] formiter [?] vel [?] necessitate intellectum [?] postea dicit [?] quod [?] fuerit homo infidelis [?] sicut miracula [?] ad [?] videret talem articulorum [?] quod mortui resuscitantur [?] talem articulorum [?] quod mortui resuscitantur talem [?] quod talis infidelis necessitaretur ad credendum [?] assensus articulorum fidei et [?] in ipsis daemonibus quia daemones credunt et contremiscunt Jacobi 2o. 2 [?] patet quod ipsi dixerunt [?] fili dei ad quid venisti ante tempus torquere nos [?] aut

iste assensus causatur ex evidentia [?] 2o [?] non [?] impossibile [?] ista evidentia rei fuerit ex [?] divinae [?] aut propter miracula quae ipsi videant et credunt et si [?] tunc [?] quod ipsi non sunt [?] ad illa quae credunt [?] patet quod non credunt propter imperium voluntatis [?] talia miracula compellunt intellectum daemonis ad assentiendum articulis fidei sine imperio voluntatis et [?] infusio [?] compellere intellectum hominis. Ex hoc [?] 3a parte conclusionis quia [?] necessitant intellectum ad assensum [?] in [?] Contra [?] parte [?] nunquam dicit quod ad [?] actum fidei [?] operatio voluntatis et [?] dicit in [?] quod credere sit actus liberi [?] potestate. Contra [?] hominis [?] aliquam [?] contra [?] quod credit [?] festum sit [?] libere credit [?] non [?] libere [?] libere [?] dimittit illam fidem [?] in [?] contrarias [?] erroneas et [?] punitur [?] eo quod non potest [?] deponere quas libenter deponeret si posset [?] quod non libere credunt errores suos [?] actus [?] non est liber [?] requirit [?] operationem voluntatis [?] in homine quam voluntate. Contra [?] et eius [?] sicut tunc fides est [?] aliter [?] et per quas [?] per [?] et allegat a [?] libro 3o distinctione 23 c. 3 [?] in [?] quae [?] nulla [?] Et [?] in [?] dicit [?] quod fides non est [?] quod non [?] sed [?] fidei [?] articuli fidei sicut [?] naturale illa [?] naturalis [?] articulorum fidei [?] naturalis [?] quod [?] qui de talibus [?] philosophi [?] conclusiones [?] non posse [?] lumine [?] quod [?] in naturalibus [?] aliquid

hic dicitur contra sicut impossibile est ipsi
deo tales errores et sophismata persuas-
ionibus immisceri ita est naturali demonstrationi
ut clare patet per apostolum ad Romanos primo
dicente de eis qui cum deum cognovis-
sent sed per rationem naturalem non sicut deum
simpliciter glorificaverunt aut gratias e-
gerunt et evanuerunt in cogitationibus
suis simpliciter et credentes a ratione naturali quod
ergo patet quod habet tenentem articulos fidei
aliquot rationem naturalem dum articulus quod cum sit omnis
ratio naturalis procedit ex principiis veris
notis in lumine naturali ad conclusiones necessarias sed
non ut supposito contra aliquem articulum fidei
vel pluribus vel omnibus conclusionibus est in contradictione
rationi et adhuc quod aliquis sit ratio naturalis
non sequitur quod intellectus constitutus non in
lumine naturali sed non certo in eodem lumine cum
error et deceptio non contingit homini
ex natura sed ex corruptione naturali ut patet
per magistrum libro 2o distinctione 25 capitulo 8o ubi dicit
quod in statu innocentie in homine fuit
liberum arbitrium absque labe et corrup-
tela tunc enim atque voluntatis rectitudo
et omnium naturalium puritas atque sinceritas
atque vivacitas Et in distinctione 21 capitulo 8o
dicit quod per peccatum in homine alia sunt cor-
rupta id est naturalia ut ingenium memoria
et intellectus alia subtracta id est gratuita
sequitur naturalis ratio philosophica per quod hoc erro-
neos movet ad assentiendum fide dicitur quod
nec ratio naturalis quia hic viget et indige-
mentum philosophie / 2o quia non destruit
naturam sed perficit quia fides gratia non
destruit rationem naturalem sed perficit quia
est non contrarius naturali dictamini rationis / 3o
sequitur quod hoc inutiliter ad infidelitatem
quia quod si ratio naturalis dictaret assertionem
fidei cum ratio naturalis quietat intellectum
ad assensum istius quod per talem rationem concludit
sequitur quod hoc non potest aliquo modo dissentire
conclusioni sic conclusae / ad confirmationem dico
quod non oportet simpliciter quod articulus sit contra
quod dictamine rationis astronomorum quod
concludunt quod ergo articulus contra rationem naturalem quia potest

omnis decipi et quod ultimo dicitur non est aliud
ratio vel id totum quod concludunt tales sapientes
qui sciverunt conclusiones certissimas naturales
et tales conclusione indicant omnem aliam
articulum fidei Ad primam et 2am et 3am cum arguitur
id sequitur intellectus vel confessio articuli non bene
adhuc quod postea fide informari et contra totum
id et vel hoc non sequitur quod per voluntatem imperium
sufficienter detinet intellectualiter intellectus
sed potius voluntate fiat quod ipse est de et
cum assensu et per habitum fidei una cum aliis vel
sicut quosdam per instinctum dei simpliciter ut
patet ex 2o contra ... ad 2um quia
intellectus assentit articulis vel non arguitur adhuc
quod propter rei vel rationis evidentiam non intellectus
ad movendum et detinens ipsum ad assensum
nisi voluntate in ea ut ut patet ex preci-
plone hic apparens quod non sunt rationes
evidentes de re sed vel rei sed rationes
probabiles quod ei habitum subiciunt Ad aliam
et 3a et hic credere articulos vel non est
in libera potestate hominis vel nec quoniam adhuc
quod non est in libera potestate hominis quod apparent
sibi sunt et in re prout significatur per articulos
nec et est in sua potestate vel illo toto conces-
so adhuc non sequitur quod non sit in potestate eius
credere Ad quod cum talia requiruntur Et ratio
est quia ut dicit Anselmus de libero arbitrio
capitulo 3o nulla potentia hominis quod sola per
se sufficit ad actum et tamen cum ea desunt sine
quibus ad actum minime perducitur non
potentes non nunc eas quod in nobis est
hoc dicimus sicut habemus potestatem videndi
visibile absente motore et luce et cum
clausis oculis sine quibus non possumus videre
monte in se movens asserit et luce et
commotum impeditum sicut palpebra vel
ad se oppositum Et sibi in casu applicando
[illegible] hic ad propositum dicens sicut et absen-
te re quod videri possit et clausos sive
ligatos oculos habentes quantum ad nos
pertinet videndi scilicet re visibilem
potestatem habemus quod prohibet nos habere
potestatem credendi articulos voluntate propria
scilicet rectitudine et ipsa absente rectitudine
quod deus non in nobis est quia ea valens

cognoscere et voluntatis qua illa tenere pos-
sumus. Hec ille. Verumptamen sicut non sufficit
ad videndum potentia requiritur presentia motoris
et lucis et apertio oculorum et debita dispo-
sitio medii sed illa non sunt in potestate mea
ergo non habeo potestatem videndi motorem. Sic et
non sufficit in proposito ad credendum sed ulterius re-
quiritur apparentia de fide et cetera et infusio
fidei et cetera et ista non sunt in potestate mea
ergo credere simpliciter non est in potestate mea
sed bene sequitur quod non est in potestate mea
quod sibi soli sufficiat eo quod est aliquid requi-
rit prius datum et cetera. Contra potest concedi quod
alicuius non est in libera potestate hominis quod
appareat sibi fides et cetera et cetera quod deus infundat
sibi fidem et hoc ex parte divina quod in li-
bera potestate hominis est facere quod in se est
ad bene credendum moraliter et cuilibet tali
deus decrevit ministrare necessaria ad salutem
per predicatores vel alio modo. Tamen qui sic dili-
genter disponit habebit sufficientes apparentias
de fide et sciet sufficienter per articulos et habitum
fidei et cetera que ei sufficiunt ad credendum. Ad
aliud in eo argumento cum dicitur quod actus intellectus
est naturalis et tamen est in voluntatis potestate
tamen aliter quod sic faciat quod in se est vel [illegible]
[illegible] et cetera faciendo intellectum disponere
et cetera et cetera cognoscere ut sic concludi-
tur verum assentire et habeat complacentiam
in hoc quod intellectus assentit et hoc actualiter vel
habitualiter ita quod non se opponat actu-
aliter vel habitualiter sed sit in tali habitu
quod dum se actuat statim habet non opponere
se sed complacentiam habet et cetera non dicens statim
se convertere sed infusio habitu et cetera quod intellectus
assentiat sufficienter formaliter et si voluntas
se opponeret non sic conveniret. Et ex hoc
patet quomodo credere est liberum aliter quam opinari
vel scire cum in potestate voluntatis sit habere
displicentiam vel complacentiam de assensu
qui non est [illegible] credere si displiceret vo-
lunti [illegible] est de scire vel opinari.
Ex isto patet [illegible] intellectus anime concedere
et [illegible] eius et [illegible] quod dicitur
quod credere sit voluntarium et cetera. Verumtamen

sed intellectus naturaliter assentiat et cetera habi-
tu fidei et aliis et cetera tamen in potestate libere
voluntatis tamen aliter quod concomitanter
[illegible] agere vel se habere similiter et cetera
ad hoc quod fides infundatur et cetera et quod
intellectus sic formaliter assentiat.
Ad illa quae contra quartam de fide et cetera
apparentia et cetera. Nego quoniam quod licet concessio
apparentiam in lumine naturali precipue non
tamen est sufficiens ad ipsum ut patet ex dictis. Ad
illa quae contra quintam conclusionem cum arguitur est dare
pro parte credendi et cetera. Nego aliis [illegible]
vel tu credis articulos fidei [illegible]
aut non [illegible] et cetera. Dico quod nec
non [illegible] sed quod habeo motivum ad hoc
sufficiens una cum habitu infuso et voluntatis
complacentiam actuali vel habituali et cetera. Ad
aliud contra idem si sit apparentia precipue et cetera
nego quoniam adhuc quod aliquis intellectus credit
et cetera contra quod dicitur non in [illegible] credere
nego quoniam quod apparentia videtur articulorum
assensum precedit apparentia eorum apprehensio
et tamen hoc concedentes assensum [illegible]
veritatum ex quibus ab [illegible] talem
apparentiam habet apprehensionem articulorum
antequam eis assentiat. Ad aliud quod probat pre-
ter conclusionem cum arguitur quod omnes articuli
fidei non possunt credi ab aliquo ex
puris naturalibus. Dico distinguendo quoniam vel
in intellectu sic quod ex puris naturalibus
ab potuit investigare vel venire ad
tam cognitionem credendi per rationes proprie
ex principiis istarum rerum de quibus est fides
et tunc nego quoniam et isto modo sufficiunt pro-
bati satis quod per auctoritates et rationes
adductas quae omnes eis placent talia
sed sic intelligendo secundo modo sic quod
aliquis ex puris in puris naturalibus posset
inveniri lumine et non naturali [illegible] in se
est per aliquos fideles inducti possent
sufficienter cognoscere apparentiis et motivis ad
assentiendum sine formaliter actuali [illegible]
et sicut ecclesia credit et quoniam ad
credendum nulli omnes articulos motivis
per media extrinseca ex quibus articuli conclu-
duntur et bene et quod ex auctoritate

esse uiatori etc. Et in hoc ipso quod quis
non ex hoc sequitur quod articulus fidei non cerni-
tur sub facultate luminis naturalis eo quod lumine
naturali nulli sufficeret ad intelligendum quod eos
nisi fuisset revelatio super debitis virtute
cum aliquis possit tenere ex puris naturalibus
ex virtute nostra etc. Conclusio sumitur per
sanctum Tho. 2a 2e q. 1 articulo 8o in responsione
ad 2m argumentum et 2a q. 1 articulo 2o ubi ponit
exemplum de sibilla quod prophetavit prenuntiavit
aliqua futura et adhibuerit propositum mortuum
suscitando ex hoc sequitur conceditur nunc verba
videtur ut concluderet naturaliter hoc dicit
a deo licet id fortum quod predicatur in se-
cundis non esset veri ero fidei non tolleret
Ad primum igitur argumentum prime partis aliquis concedit articulus
unicus et consequentia etc. nec tamen ad omnia nec
bene consequentia et ceterum nec bonum quo ad hoc quod
dicit quod in virtute intellectus ex virtute
caperet assensum suum actualiter formaliter nec
deum esse ad hoc tamen hoc virtute illorum non
tamen genera quamvis posset distinctione veri tantum
assensus non esset sufficiens ut esset ipse actus
credendi excludens formidinem omnem
formaliter tantum actuale quod habituale
sed potius esset quedam estimatio vel species opinio
excludentes formidinem actualem vide sanctum
Tho. 2a 2e q. 1 articulo 3o dicit quod hereticus
discredens pertinaciter unum articulum non
habet fidem de aliis articulis sed opinionem quare
hoc de virtute q. 5 in responsione ad ar-
gumentum dicit quod hereticus aliquis credit quod super-
naturale rerum non est ex aliquo habitu in-
fuso sed est ex quadam estimatione humana sicut
sunt et pagani aliqui super unius de deo
credunt Ad 2m quod idem dicitur quod primo nego
consequentiam ista tenentia naturaliter compellunt intellectum
demonis ad assentiendum etc. igitur possunt com-
pellere intellectum hominis pro isto viatoris de
quibus loquitur quod demones per experientiam
sciunt quod scripture mores et doctrina pro-
pheticis et experientia compertis de libro
et aliis experientiis sunt tamen nimirum tales
quod convincunt ad credendum cum quamvis in quantum
sic docent scilicet experientiam nullus
viator. Hoc etc. Dicit hoc sanctus Tho.
2a 2e q. 1 articulo 2o etc. Et dicit demones con-
vincuntur ad credendum ex proprietatibus naturalibus
intellectus ex hoc ipsum displicet eis quod signa
fidei sunt tamen evidentia ut per ea credere
compellantur et in eorum credere etc. sunt vel
forsitan ex proprietatibus eorum intellectus igitur in
et evidentia signorum et experientia multiplicium
ipsi habent sufficientiam medium ad concludendum
eam quod evidenter quod sunt fidei intellectus etc.
forte talia non concluderent evidenter
viatori ipsi tamen demonis credunt tamen quamvis
sunt obiecta fidei nunc tamen quod nunquam de-
venisset ad cognitionem talium per se ex naturalibus
sed super naturalia et virtutes revelationes
divinitus Item per dicta quod in ipsis non est
ipse fides nec credere nec sciunt etc. talium
sed similiter opinio seu estimatio aliqua non ponit
absolute etc. Et hoc dicit signum quod licet
per naturalem rationem conclusio eorum habuerunt
estimationem de Christo quod fuit filius dei non
cum firma fide assensu quod non tempus suo
cum in deserto Ad 2m quod primum partis con-
cedo quod evocatur ibi credere eo quod
talis habitus estimationis et erroneus non ipse
credunt sed estimant vel opinantur Item concesso
quod ita libere credat sic quod libere posset di-
mittere illam fidem seu estimationem non se-
quitur ipsam esse non complexum quod sunt aliqui
esse deserto perplexi et tamen et in suo libero
potestate fuisse se non esse perplexum Ad
3m plures magis valet ad propositum quod
quod loquitur de credendo per causam quod non per se
est libera autem sed in conveniunt Ad
ultimum de fides est fundamentum etc. concedit
minorem quamvis Ad autem tres quod quia hoc dicitur
dicit quod caritas sit dicitur omnium virtutum
aliarum et fundamentum et ipsius fidei quod sine
ea nulla est vera virtus ut dicit
Augustinus in libro 3o dicit 23 c. 8o fides
sine caritate non est vera virtus sed qualitas
tamen mere informis etc.

Circa principium de 3

Utrum volitio creata tamen firmiter
quod usu intellectus per rationes obiciuntur

distinctus in aliqua re que non est deus licite pos
sit frui quia non usus et fructus non suffi
ciunt ad actus liberos volunt(atis) set eorum dis
tinctio non est per inmediate quia patet quia eorum dis
tinctio est divisio huius generis actus liberi
voluntatis in suas species sed omnis divisio alicuius generis
per inmediata est per illa que conveniunt huic generi di
cit enim Augustinus quod est duplex actus voluntatis li
beri qui nec est usus nec fructus ut patet
quia voluntas potest aliquam rem velle ab
solute sub ratione boni in obiecto ut ipse fit in
ipse ad aliam sed in quod ipsum tali actui respondet
sicut dictum est 2o sicut omnis usus et fructus sicut fructus
et usus non distinguuntur inmediate per rationes
obiectales quia non est de se amor quia omni
usui voluntatis est aliquid ipsum per se et omnis
usus est fructus quia patet per diffinitionem fructionis
seu frui quam ponit Augustinus primo de doctrina
christiana capitulo quarto et hec est quia in tota frui
inquit est amore inherere alicui rei propter
se ipsam Augustinus quia omni usui voluntatis est
aliquid ipse ad tamquam ipse finis et omni usui
voluntatis principalis est sicut patet per istam
regulam propter quod unumquodque tale et illud magis sicut
aliud non est in propter se sed 3o sicut
solo deo licite est fruendum sicut dictum est Augustinus
patet per Augustinum primo de doctrina christiana capitulo 21o
et pluribus auctoritatibus cuius patet adhuc aliter
in tota parte dictum Iuxta hoc quod actus usus
et fructus inmediate distinguuntur per
rationes obiectales ex quibus est plura
patet quod voluntas tam uti quam frui posset
licite re que non est deus sicut autem primo patet
quia actus ponitur autem distinctio per obiecta ex
2o de actu sed actus liberi voluntatis non
potest distinctione per obiecta in distinguibilem per
rationes obiectales ab intellectu apprehen
sas et volunti potentias sicut dictum est 2o patet
autem sicut quod voluntas licite potest uti aliqua
re que non est deus patet de se et ex distin
ctione usus vel uti Ex quo adhuc quod ali
quam tali re licite posset frui patet ex ei
tate rescriptus ex equalitate utrique et
oppositorum vel relacionis que non est deus cum non
sit eius ut ratio qualis non est

deus ut patet in primo et ipse est illa
bona potest deus ut videtur cum videa
dat totum dei bonitate et aliud huic aliud et
operatur pro ultimo finis et per quas ratio obiectum
licite fruibile sicut voluntas licite potest ea
frui sicut circa 3 articulum primo contra hec
generis actus liberi voluntatis species sicut inmediate
dividitur per fructionem et usum 1o quia contra
rationibus obiectalibus fructionis et usus
quam posset in usu et fructionem et
ex quo 3o contra voluntas tam licite fi
posset re que non est deus ex quo hic prohibi
tu ipse ad quartum particularem principio 1o
elacionem doctorum sanctorum hec est quod frui temporalibus — non frui sed actum
potest accipi primo quasi per actum potentie
apprehensive delectabili seu que est cum delectatione
sicut dictum est de trinitate 9o quo fruuntur magistri et
decima 28o filios generabis et filiatur et
non fruerer eis et hec implicat quod sint
parentes fruentur eis sicut est accipitur
Augustinus 9 de trinitate capitulo viij dicens cum
ergo par nobis aut inferior creatura sit
in ferio utendum est ad deum pari autem
fruendum est sed in deo est isto modo
sicut conveniunt bestiis dicente Augustinus 83 questionum
questione 30 frui cibo et quibus corporalibus
voluptatibus estimatur et bestie et cum eis
tale delectabilis potest quedam amor dici
potest in amore intellectuale et spiritua
lem est intellectuale subditur in ore
nale inmediate sequente apprehensione quasi principium
boni vel appetitus boni et amor sequitur
tempore et duorum 2o accipitur per omni
actu voluntatis quo aliquid diligitur propter
se sive relacione ad aliud sicut patet per
actum et ita accipit Augustinus in primo
de doctrina christiana ubi dicit quod frui est
amore inherere alicui rei propter se
et potest iterum dividi in amorem vol
untatis sequente apprehensione principium et
in amore liberum sequente et duorum
3o accipitur per amore libero voluntatis quo
finaliter quiescit in amato repugnans
relacioni ad alium sicut accipit
Augustinus primo de trinitate capitulo primo ubi dicit
fruimur cognitis in quibus ipsis propter se

ipsi voluntatis delectatio conquiescit. Et
in primo de doctrina christiana cum adest
quod diligitur et delectationem secum gerit etiam
si non inheseris atque permanseris sicut
in eo ponitur letitie finis tamen ne comparetur
frui dicimus. Ex quo patet quod uti quidem
actus quidem est per rationem potentie opera-
tive naturalis et isto distinguitur contra ocium secundum quod
accipitur in regula tercia capitulo cuius usus
est bonus vel malus et aliquis dicitur uti po-
tentiis aliquibus viribus unde illud Augustini
virtutibus non contingit male uti. Alio modo
etiam quoque capitur distinguitur contra sufferentiam
et hoc modo differt a brutorum usu et
actus frequenter elicitus a potentia. Et iste
duobus modis cognitis potest actus secundum diversos
usus elicitos ergo istis duabus acceptionibus
quod patet cum quantitate licet valeat ad pro-
positum contra auctoritatem quod patet ex actione nostra
sed de proprie ad propositum patet. Dico quod
uti patet dicitur actum voluntatis ex parte actionis
primo generaliter per acceptionem vel deacceptio-
nem alicuius et patet similiter Augustinus X de trinitate
c. X. Secundo modo actus unius generalis et patet
est acceptatio vel deacceptatio alicuius propter
ad aliud dicitur actum voluntatis ad aliud relate
sive sit ordinatus sive inordinatus. Tertio
actus comprehensive et est acceptatio vel deac-
ceptatio alicuius propter aliud ad quod fruendum
et isto accipit Augustinus X de trinitate
c. X dicens utimur enim quod ad aliud re-
ferimus quo fruendum est. Et primo de doc-
trina christiana c. 4° dicit uti est id quod in
usum venit referre ad id quo fruendum
est et patet distinguendum contra actum voluntatis
inordinatum sive contra abuti ut patet per Augustinum
ibidem. Ex hiis patet quod uti et frui quomodo
non distinguuntur contra se sed aliis duobus
distinguuntur per hoc quod voluntas re
assumpta in facultate sive refert
vel non refert in aliud dimisso ergo
primo modo de aliis duobus modis quorum
utrumque contra se distinguuntur et agendum utrum
istorum modorum primus et alius notabilis prius
primum et alium 2um. Ex quo et dictis dispar.

toribus quo ad ultimum primi membri patet quod
obiectum usus est res apprehensa prout relata
in aliud tamquam in finem. Obiectum vero fruitionis
est res apprehensa per modum quietantis sive
relationis in aliud tamquam in finem. Ex quo
patet quod eadem res potest esse una ratione obiectum obiectale
obiectum usus et sub alia est obiectum fruitionis
patet quia eadem res potest apprehendi relata ad
aliud tamquam in finem et etiam potest apprehendi per
modum quietantis sine relatione ad aliud. Ex-
tra patet quod cum dicitur actus quidem potest obiectum non est
intelligi quod de rebus obiectis in se ab-
solute consideratis sed etiam contra modum concludi
vel concipi qui ad ipsas apprehensas obiectua-
lem potest terminum. Tertio patet quod usus
et fruitio immediatam habent per rationes
obiectuales quod probatur quia sunt res et patet
quod tales rationes sunt contrarie disparatum ratio-
nis modis concludi realiter vel ymaginarie
ad quas representationes notitias [illegible] ad
vel fruitionem [illegible] rationis obiectualiter termi-
nantur. Ex quo patet ut dicitur et actus eius plurali-
ter contingit cum voluntate ad eandem rem fru-
itionis et usus quod aliqua res est vel obiectum
quod non est deus. Quarto patet quod cuius est
velle liberum sit usus vel fruitio accipiendo
fruitionem proprie et similiter usum non tamen hec
actus de fruitione 2° modo patet quia potest omni
velle quod tollit aliquid relatum sicut cum re-
latione ad aliud vel sine relatione ad aliud tamquam
in fine sed contra licet quod de superioribus usus
et fruitionis et etiam acceptiones per-
missas cum illo addito quod quodcumque non
velle actum aliquid in non facultate vo-
luntatis in volendo vel nolendo ut
patet cum sit dicto vel intentio sive per referre
et non referre. Contra tamen quia non tamen deus
potest nos diligere et tamen non uti nobis
nec frui patet per beatum Augustinum primo
de doctrina christiana c. 31 et allegatur
hic in littera directe quod deus non fruitur
nostri sed utitur nam si neque utitur nec fruitur
nobis non invenio quomodo diligat
nos. Contra probatur quod potest esse voluntas aliquid
velle sine relatione ad aliud et sine repugnantia

relationis ad ad 1ª ratio quia tamen quod ille uel
le non est nisi proprie non relacionis ratio ut
est fruicio 2º modo dicitur quod illi repugnet
relacio fruitiua ad saltem sub ratione boni
qui per fruitur amans per quod possibile est
volu̅tate aliquid velle absolute sub ratione
boni aliquid sic eo quod referat idem ad
quod acceptet idem pro ultimo fine volendo
sicut referre in ad ratio Item voluntas per
hanc actum quo simpliciter et absolute in quantum
uult bonum sub ratione boni et non distincte
hoc bonum singulare uel idem ratio nec dis-
tincte referendo aliquid in ad non re-
pugnans voluendo relacioni 1ª ratio Cor[ollarium]
possibile est quod ab absoluto pro diligat cre-
aturam non referendo illam dilectionem in deum
et loquor de diligere libere patet quod in omni
peccato aliquis malus uult libere uel dili-
git aliquid bonum et pro omnibus deum contemptibile
aliquid sicut per cognicionem et conclusio
quod cuius cuius cognicio solo de cuius ratio 1ª
Ego tamen non sic quod ab licite possit
diligere creaturam libere et hoc in patria
pro sub ratione proprie boni primum quomodo
uel uti non referendo hoc in deum 2º
pro assumpti in ratione positum simpliciter proprie quod quia
totum illi velle referret deum cuius in
ad eandem rationem completam in quibus quod patet plus
quam quia ratione nullam vnum repugnans
relacioni et ad eandem rationem completam et quo
in quolibet vellet ultimate quiescere 1ª ratio
¶ 2ª conclusio possibile est aliquid velle li-
bere quod non sit usus probatur possibile est uo-
luntate nolle aliquid obiectum absolute
sub ratione alicuius mali uel displicientis
sic hoc quod nolit id relatiue ad aliud
nolitum uel uolitum ergo ratio quia tamen per
diffinicionem usus augustini sicut de velle
patet in conclusione precedenti quod uoluntas
non est nisi libera v[e]l nolitas quod uoli-
cionis et sic aliquid per sibi presentatum sub
absoluta ratione alicuius boni uel quiescens
uel per aliquid sibi presentatum sub absoluta
ratione alicuius mali uel displicens 1ª ratio
Item sicut naturali affectione uel amore
aliquid est proprium ut quod voluntas ex illa af-
fectione mouetur libere sic absolute velle
sic in aliquid obiectum naturali horrore est fugi-
bile et per omnibus ex illo horrore voluntas
hoc sic libere absolute nolle sine relati-
one ad ad volitum uel uolitum Item sicut
voluntas per hunc velle quo absolute
uult in quantum bonum sic per hunc nolle
quo simpliciter et absolute in quantum deacceptat
tale malum 1ª ratio Item dicitur intellectus
alicui volunti ad volendum uel putet
sibi a presentatum sub ratione mali uel displi-
centem nunquam absolute sic quod nec ipse
moueat aliquid ad apprehendat nec aliquid
ad uolitum referret et illis voluntas
potest elicere aliquem actum libere ita a simpliciter deo
tamen per contrario et non velle quod uel presen-
tatum sibi sub ratione boni uel quiescentis 1ª per
libere nolle a simpliciter eo tamen et non re-
latiue proprie ad volitum uel uolitum 1ª ab-
solute probatur hoc quod a sibi putatur ut dis-
quieticis uel malum 1ª tale nolle non
est usus 1ª ¶ 3ª conclusio non quod omnis actus uo-
luntatis liber sit usus uel fruicio sic primo uel
2º modo capiantur probatur possibile est esse aliquid
velle libere quod non est usus nec fruicio
sicut augustinus probatur patet ex conclusione precedenti 2ª pro
nulla pura refugacio est fruicio sed
tale nolle de quo dicitur in precedenti conclusione
est pura refugacio 1ª maior est non quod omnis
fruicio est amor quidam quocumque latissime
quod accipiatur fruicio ut patet ex diffinicione
prima quo ad omnia membra sui et hoc
exponunt ab auctoritate quod tamen scriptura
doctores de fruicione loquentes bene patet
ex dictis Item ... parte conclusionis prime
voluntas per libere aliquid velle nec
proprie sic finaliter nec propter ad proprie per esse
aliquid velle quod nec est usus nec fruicio
primo modo dicitur quia patet quod actus quo vo-
luntas uult aliquid non propter se finaliter
non est fruicio et quo uult ad non propter
ad non est usus ratione 2ª ponitur quod ali-
cui dicet ex erronea quod a per diligeret

nec peccatum est nec pro a d aut ergo voluntas
pt se illi dictamini conformare et habet peccati
aut non pt et tunc sequitur quod bonitas vel malicia
eius differunt in re et per quod vero
peccatum quae omne quod est contra consciencia sive
rectam sive erroneam est peccatum Contra
secundam ptem eius conclusionis arguitur sic tunc potest
aliquis actus voluntatis liber nec bonus nec malus
bonus quia talis volicio qua ab deus
vel diligit creaturam absolute sine relatione
ad finem debitum secundum dominum non est bona
ut patet per augustinum 19 de civitate dei c 3 dicte
vero officiis sine finibus a viciis discernere
videas virtutes Et sicut dicitur al vanaque facit
hoc aliquis ubi peccat non vere sicut non propter
hoc faciat propter quod facere debet principe
quod reg nec est mala quia nec re-
pugnat recte racioni electionis Contra omnis
actus bonus vel malus est friuolo vel usus
ut patet per augustinum 83 questionum q 30 contra istas
quae patet per augustinum libro 2 de baptismo
parvulorum ad intellectum aliquem [illegible]
medium dei libri dicte unde sunt
in medio quedam voluntas in conscie
ut nec bona nec mala sit dicitur nam iusti-
ciam diligimus et bona est et si magis di-
ligimus magis bona et si minus minus
bona est et nisi non dubium dicendum non
est nullo modo iusticiam diligentem
non modo est mala sed et pessima vo-
luntas Confirmatur eadem pars quia omnis
actus liber voluntatis vel est circa debitum
obiectum vel propter debitum finem cum ceteris
circumstanciis requisitis et bonum tunc actus
et est bonus vel a caret aliquo predictorum
et est malus 3° Contra virtutes non
pt amicitia propter fides multo minus ac
tractatur qua est cum de virtutibus magis
videtur ut patet per [illegible] et
ut prius ubi regulatam est animo patet per
augustinum 13 de trinitate c 8° dicentem quod
virtutes propter solam beatitudinem animam
tum diliget propterea et ex affectione videtur
vel dare delectacionem ex pietate naturali sine
relatione ad deum non esset peccatum quia

et quia non est friuolo creature nec usus enim
in quibus consistit omne peccatum ut patet per augustinum
83 questionum q 30 patet per beatum augustinum
19 de civitate dei c 3° dicente quicquid boni
fit ab homine et non propter hoc fit propter quod fieri
debet aut si spem preparat et si videatur
bonum officio ipso non recto fine peccatum et
exemplificat de opere pietatis ut sub-
venire pauperi aut miseri Contra ibidem
c 10 et de gentibus qui videbantur
continuosque sine fide non habent propter hoc iusti
sunt vel deo placent cum sine fide placere
impossibile est sed adhuc eos in die mediam
cognitacionis sive defendunt ut tolla-
bilius puniantur quia naturaliter quae legis sunt
intelligendo fecerunt scriptum habentes in cordibus
opus legis hactenus ut aliis non face-
rent quod pati nollent sed tamen peccaverunt
quia homines sine fide non ad eum finem ista
opera retulerunt ad quem referri debuerunt
unde ut ut fabulose quod kathaliam puniretur
quae augustinus contra iulianum c° pleno dicit quod iam
sit actus amore pene vel aliquo intentione
temporali quod non refertur ad illa tamen ex
quo diffudit spiritus sanctus in cordibus nostris
nos sit quadam modo sed omnis pius sed
videatur Dei ut non sit ut omnis constat
quod et peccatum patet et (Contra 2° conclusionem arguitur
quia q 1 istius dicitur ubi tenetur octavo primo
sit omne velle est quedam fuga voluntatis
volitum non vel repugnat nisi quia
eligit diligit cum id repugnat vel
repugnare putatur patet confirmatur quia augustinus
14 de civitate dei ut colligitur ex capitulo
6 7 8 et 9° vult quod amor est cum omni
alie affectione voluntatis 2° per actum
est quod velle illicitum propter deum
usus quod est contra augustinum 83 questionum
q 30 dicit quod peccatum hominis est uti fruendis
a quibus abstinet ad temporalia sed constat
quod non uti eius volendo et nolendo
sit omnis humana perversio seu vicium est
fruendis uti et utendis frui et omnis
humana ordinacio seu virtus et fruendis

frui contendis uti scilicet velle libere est
usus vel fruicio secundum nominale est fruicio
scilicet velle est usus actus secundum primum patet per beatum augustinum
de trinitate et communi doctore 20. Contra 2m arguitur ab
actus voluntatis potest quis vicepiis quod non est
usus nec fruicio quando sit cum talis nolle
de quo 2a conclusio posset fieri tamen deliberate
quod non stat ipsum potest eligi quod fiat virtuose
vel viciose. Dicendum quod si fiat quod aliquis du-
bitaret an sit preceptum divinum eliciendi aliquem
actum liberum et non vellet ipsum nec deum et
cum hoc aliquis libere nolle posset et per ordine
disponeretur ita vel ut prius et tunc tale
nolle esset viciosum. Similiter faciet ipsum contra
preceptum divinum de potest volendo aliquid
et cum hoc taliter id velle. Ad primum istorum
quando arguitur voluntas potest libere aliquid velle nec
propter se nec propter aliud. Ad utrumque arguitur contra ut
habetur argumento beati augustini 2am auctoritatem et ad
adversarium concedo casum dico quod voluntas non
potest stare illi decreto conformiter et quando ulterius
qr arguitur voluntas non esset difformis racioni
recte quia est in potestate voluntatis est no-
ve rationem ad inquirendum veritatem et per consequens
ad deponendum errorem. Aliter potest dici
quod voluntas potest se conformare illi dictamini
eliciendi volendo aliquid velle seu
diligere nec propter se nec propter aliud non tamen ex-
pedit potest quod caritate aliquid diligat
nec propter se nec propter aliud quia uterque non potest
hoc sibi concedere quod non posset ad diligere.
Ad 2m quando arguitur potest quis aliquis actus
voluntatis liber nec bonus nec malus neque
quia intelligendo quod de bonitate mo-
ralis et malicia simpliciter concedo tamen intelligendo
quod de bonitate meritoria et malicia
demeritoria. Ad 3m quod in primo secundum quando
dicitur quod talis volicio non est bona quia non
refertur in finem ultimum dico quod hoc non
requiritur ad bonitatem moralem sed sufficit
quod fiat cum circumstantiis requisitis ad hoc genus
actuum quibus diligitur aliquid in bonum propter
rationem boni vel secundum quod est per distinctione vel
contra. Est viciosus et ad augustinum dicendum
est plana quod ipse dicit si non propter hoc fiat

propter quod facere debet peccare videtur quando igitur ma-
gis stat quod non debet ex aliqua obligatione talem
actum ad alium finem referre. Similiter cum
dicitur quod omnis actus bonus vel malus est
usus vel fruicio ibi accipitur fruicio
magis large secundum primum modum. Ad 3m principale
concedo dico quod auctoritas soluit se
ipsam quia augustinus loquitur de voluntate quod est
quis bona vel mala cum quo stat quod
voluntas bona potest habere actum indif-
ferentem quo nec meretur nec demeretur
et tamen quod ipsi potest bonum. Ad confirmacionem dico quod
illud bene probat quod omnis talis actus sit bonus
vel malus moraliter. Ad 3m virtutes vel
vero aliis ad ideo dico quod illa auctoritas bene
probat quod non sunt amande propter se sis-
tendo finaliter in eis cum exclusione
relacionis in alium finem et sic bene secundum per
augustinum in libro. Item cum beatus ambrosius
et arguitur dicitur quod virtutes propter se sunt
amande intelligitur quod non propter honorem
vel utilitatem vel commodum vel propter aliquod
premium quod eis potest accidentaliter extrinsecum sed
propter hoc quod sunt perfectiones anime directe et
per se dirigentes in ultimum finem propter
quod principaliter sunt appetende et ideo non
sequitur nec debet negari virtutes propter amare
de propter se quod est eis fruendum. Et cum
hoc stat quod propter se est eis utendum. Ad
ultimum cum diligere vel intelligendo quod de
diligere vel quando accepto prout est
extendit se ad dilectionem utilitatis concu-
piscencie principaliter applicatam non videtur inconve-
niens si nec dicatur quod aliquis actus
voluntatis est bonus naturaliter quia vo-
luntas non refert indebite ex ut a-
liqui concedunt nec refert eam in aliquem
finem secundum solam expressionem investigatione
ad eum movetur et sic ad auctoritatem
dicendum est quod loquitur de actibus liberis
intelligendo autem dictum quod de actibus
liberis et de relatione actuali virtute
quia contra auctoritatem dicendum quod sufficit
relatio habitualis et continua quod aliquis
habet interius ordinatum ad actus suos in

deu / lo de aut de relone tm actu li
q fruitiuli te ne quin ad fte gro
q augg accipit ibi fruitio primo
ad q onne uelle rel gessta are
ne da z bor s q voluntas inch refu-
git nisi q aliud dilig r ad qd zai
dr q amor pt cu rel dco q hr intelli
pt de affcoibz ne popriis seu
pprietatiuus ad g ij dco q hr solu
pat bua inh sm ad a ij ois hūana
purso rel dco q hr intelliq e nat do
fruitioz p o mo rel de actibz libe-
rtatiuus z hr ne inuit aug idem
ad co ibi belle vu dr ois hūana
purso e quod z vicium vocat fruē-
dis uti belle atq utendis frui vu
ulti gredit q pua omisso pt
prem no tm est usus nr fruitio
q ut ibid aug dr frui dicim ea
re de qua capimus volupte c illa
aut utim q referimus ad illam
vu capi da e voluptas ex q stat q
puia omissio no est aliq tale r rel
p ide pz ad gui q grediepit p ma
quaest de actu uolito ¶ ad 2a q 29 de
quo pt gclo pma ista qonis vipl
ex distinctoe rōnu obiectalu usq z
fruitionis qr posset n q usu qe dem
al fruitionem serf nc accepta hr in
ex roibz q ptinente qua no pt pn
pz na vlatiue qmuis rones obi
tiales spec distincte mouet aliq pom
ad agendu seu hendu actu al actu
vo obo quo z pnt rones tt geriut
ad inuendu al generandu eu illi pon actu
spea distinctu r rel aut ex si non
tr nulla ut bia pbari distinctoz ac
tuu ex distinctoe obo q qr ut pus dr 7
e obm quod e res ex q qmp nichil
facit ad actu potencie totalis de q
in agi z potum ipsa ro obiectalis sut
formel ro pt omnis illi actu pot ret
ponere nec sut dr q quorum rones ob-
iectales sut distincte ff sic e de quolibet
usu r fruitionis ¶ 3 respicit e in

actibz rela tiuis ut vs ita pro mo dz
ee i actibus r latis volu tt ff i actibz
r latis ut vs sic e q licet q tus rla tiuus
sppius p fundato r lonis cu dr q tus
sigificet e illius r lonis ter no tn p
illo tmo sppt ut eius q tu dicitur pt v g q tu
rela tiuus pris ff pret filiu no tn dr
q tus filij nc q ipso pt sppte r sic mo
est in actibz relatiuis volit s q usus
quo vo tas unic ordiat in siem ppe
fine ff attigit fine eo q refert i ipm
no tn e volito finis ff potius bius aliq
actu qui e fruitio z no usus ¶ p terea qn-
tugz ad eius fine z aliq ppe fine et
volito finis e cu volicionis eius q est
ad fine r nullo actu quo appeti ad
quod e ad fine ppe siem appet ille
finis qui e ultra q nichil e cu sit
ipius aut pz q nichil ad e a z volim
ppe b q a z volitu q b e volitu si or
est volicoz ipius b z eius volicois ipm
a r rel obr sicut gclo dr uoia
ppe pua ul ita tp o e ad fine dr volit
ppe fine ff io pssre qo dr uoia ppe
pura q noia pura e cu non e
relonis r l z pz qd qr tles roes
obiectales ppe quoque q qui mt
se pnt sit gere cu uolunt ad eundem
bum actu qui volitu z usu i q quod
ordinat ad siem z ei hr fruitio finis
r aut q pt dr te rac mouetes
pnt ctre actus distinctos i in sunt
gretes pnt facere pua actu illius
ducion espollete ¶ 2a gclo sicut n
ois fruitio z delectao sic no ois de-
lectatio volunt al forte nulla e libi
fruitio ul dilectio pn pz q dya ch
fruit sepo z tn no delectat ut hic
delectatione r p pz aut pz q qual
omnis dispudit maxie diligit se-
ipos ff aug li de ciui te dei c
28 vu ibid circa ultio dr fecerunt
duas ciuitates duo amores terena
s dya li amor sui usq ad ctemptu
dei celestem no amor dei usq

aul 9 29

ult fo ut

j 8 utt
j obo
p 9

ad contemptum sui et fruitur sapiens. Secundo probatur
quia ut dicitur 4o ethicorum capitulo ultimo tristicia vehe-
mens expellit delectationem non solum
oppositam sed contingentem contrarium autem quod in dyabolo
et dampnatis est vehementissima tristicia. Tertio
tertia pars conclusionis probatur aliqua delectatio naturaliter
est causata immediate ab apprehensione obiecti
delectabilis non concurrente actu aliquo volitionis
creata libere igitur etc. consequentia nota et antece-
dens patet per contrarium sed venerabilem contra 39 dicentem
quod delectatio sequitur apprehensionem ipsius vini bibiti contra
dicens quod ad experientiam solam cogitationem alicuius ille-
cebre delectantur non volendo igitur etc. et
patet per beatum augustinum super de trinitate capitulo 12. 3a
pars quod probatur quia sicut [illegible] ut posset
diceret sic probandum est quod omnis de-
lectatio voluntatis sit quedam passio causata ab
ipso obiecto vel apprehensione obiecti vel sit ab utroque
sive eo quod sit operatio voluntatis et dato quod a-
liqua sit operatio voluntatis adhuc sequitur quod vo-
luntas beata cum perfectis causis sit ad eam
concurrunt quod non producunt aliquam talem libere
sed potius concurrunt ad actum voluntatis naturale
vel libere producunt igitur etc. autem prima pars
quia delectatio non est operatio virtutis appeti-
tive aliquis supponentis operationem ut patet ex 10o
ethicorum. 2a pars autem quia nulla delectatio
in potestate voluntatis immediate libere producere
sed si aliqua est in eius potestate hoc potius est mediate
concurrente ad eius volitionem una cum
apprehensione et aliis determinatis vel non ex-
istentibus impedimentis quia patet quia dato quod
delectatione voluntatis volitionis posset eam ammit-
tere in bonum per tristicia simul vel impe-
diendum complere contrarium delectationem. Sed nulla
volitionem libere potest amittere bonum igitur etc.
Confirmatur si delectatio esset immediate in potestate
voluntatis eadem ratione tristicia quia tamen
eadem potentia libera est que est elicitiva contrariorum falsum
quia omne triste est involuntarium 3o ethicorum.
2a pars obiectum delectationis et dilectionis
non quamlibet distinctionis patet quia
ex primis concedimus aliquod sit motivum ad
dilectionem quod non sit motivum ad delectationem
et aliquod sit motivum ad delectationem

quod non sit delectabile dilectionem
Item 10o ethicorum capitulo 10o dicit philosophus per
fiat autem operationem delectatio non ut
habitus qui inest sed ut superveniens
quidam finis et de ratione delectationis est
quod non sit volitio libera quia talis non est
finis adductio nisi operatio elicita
Item si aliqua delectatio esset dilectio libera
tamen non sufficit velle tales dilectiones ha-
bentem non delectari falsum quia contingit
dilectione libera data respectu alicuius obiecti semper
ver illa tota dilectione retenta in volun-
tate ipsum contingit respectu remissius et remissius
delectari crescente contrarie tristicia oppositum
et per quemlibet usque ad non gradum delectari
vel delectationis. Item possibile est augeri
dilectionem liberam in aliquo respectu alicuius
obiecti et delectationem diminui respectu eiusdem
quod non posset variari idem ... quod posito
quod non sit aliqua nisi beatitudo debet sic
quod actus dilectionis dei sit intendendus per
aliquod tempus et eliciat tales dilectiones
intensiores prius et potest sic hoc quod
deus reveleret sibi quod ipsi dampnandus
tunc isto posito certum est quod delectatio
prius habita remittetur non obstante quod
dilectio intendatur. Contra primum libri est
nulla delectatio est operatio immediate
a voluntate libere tamen sed est talis effectus
sine ullo concursu vel obiecti vel in-
terius et similiter est volitio cum illis
vel aliquo corporali naturaliter concurrente vel
aliquo actu voluntatis naturali vel libero
quo posito impossibile non impedimento non
delectatio consequitur patet ex prima probatione
et patet conclusio. Secundum contra non omnis di-
lectio est dispositiva vel delectatio quia di-
lectio qua dampnatus se diligit non est
dispositiva quia non est respectu non habiti nec
et est delectatio ut patet ex dictis. Item non
omne odium est timor vel tristicia quia non
omnis dilectio est amor quia tamen per locum
ab contrariis arguitur quia in deo est odium
iniquitatis ut patet in primo quia deus
diligit peccatorem inter ipsum salutem

et si iam dilectio non est desiderium cum sit principium perceptionis actualiter plus in delectatione ut notum est. Secundum contrarium sicut desiderium et delectatio principium dilectionis vel volitionis sit prius non dicitur sit desiderium ratione odii vel nolitionis.

¶ Tertia conclusio: nulla volitio creata est formaliter cognitio. Probatur: quia si volitio esset de se cognitio sequitur quod voluntas creata non indigeret intellectu sed cognitionibus intellectus. Etiam patet de sequela. Probatur: quia si omnis volitio esset cognitio tunc voluntas possibiliter absque intellectu sufficienter posset attingere finem suum eo quod voluntas sub ea ratione qua voluntas sufficienter esset cognitiva tamen apprehenderet quod indirecte ipsius finis et ordinationem in finem ut ad quod ponitur indigere intellectu sed ergo voluntas ad hoc sibi sufficeret. Patet propositum. Consequentia patet. Conclusio expresse per Augustinum [illegible] de Trinitate capitulo [illegible] ubi dicit divinam inesse in trinitate increata et imitatam in nobis que attenditur per memoriam intelligentiam et voluntatem seu dilectionem. Videtur quod dilectio in deo sit et intelligentia et memoria et intelligentia sit memoria et dilectio et memoria sit intelligentia et dilectio. In nobis autem nec intelligentia est memoria vel dilectio nec dilectio et intelligentia vel memoria nec memoria est intelligentia vel dilectio. Item tertio contra quia non est volitio est cognitiva et frustra posuissent quod doctores theologi voluntatem et intellectum distinctas anime potentias posuissent cum nec actu nec ratione distinctis eis conveniret. Item tunc nullus posset agere contra conscientiam suam. Patet quia quod nullus posset agere contra volitionem vel dilectionem suam sed quilibet omnis volitio vel dilectio est cognitio. Patet propositum. Et si dicatur quod aliquis adhuc posset agere contra cognitionem intellectualem [illegible] ex hoc [illegible] quod [illegible] agere conformiter cognitioni volitive et per consequens non peccaret. Patet [illegible] quod agit contra conscientiam quia [illegible] simul cum hoc agit contra conscientiam quia contra cognitionem volitivam

et non est ratio quare plus dicatur secundum conditionem intellectus quam voluntatis nisi forte ab voluntarie diceret quod sic dicatur secundum conditionem intellectus et tunc cognitio voluntatis superfluit.

¶ Propositum [illegible] conclusio tertia probatur de conclusionibus cum suis sequelis sit plures verba tum ponens quod omnis delectatio sit dilectio multipliciter. Patet quia talis verba ut [illegible] salvat per [illegible] quod [illegible] per placet [illegible] hoc per se tot [illegible] et [illegible] et iam [illegible] seu colorante quot sunt alia [illegible] quo ad secundam partem patet positiones [illegible] secundam partem conclusionis sed probatur prima parte. Probatur quia ponendo quod omnis delectatio sit dilectio adhuc sequitur [illegible] et [illegible] per hoc quod delectatio iste [illegible] quod aliquod quod non [illegible] dilectio sed [illegible] diligere et [illegible] vel non [illegible] impediretur et illud [illegible] et loquitur [illegible] de delectatione [illegible] et dilectione [illegible] se extendit ad velle seu volitionem [illegible] vel liberam.

¶ Contra [illegible] parte [illegible] omnis [illegible] actus quo [illegible] illud quod est ad finem [illegible] finem et volitio [illegible] actus quo [illegible] volitive refugit aliquid [illegible] finem est volitio vel [illegible] finis [illegible] quod hoc refugit sed omnis [illegible] aliquid ordinatum in finem est fruitio finis qua non est de se [illegible] aliquis talis actus non est volitio finis sed sunt aliqua [illegible] in voluntate [illegible] sit volitio volitio vel nolitio ordinati in finem [illegible] sunt eo quod volitiones [illegible] aliquid volitionem finis et per consequens velle vel nolle a [illegible] non volendo aliquid non [illegible] finis [illegible] quod [illegible] et [illegible] sic habet intellectus ad [illegible] sit voluntas ad [illegible] et ad ea que sunt ad finem [illegible] intellectus [illegible] actu intellectus [illegible] finem et ea quod

sunt ad finem arguitur non quia non minus vo-
luntas potest simul super obiecta quam intellectus
simul sunt vere quia non plus repugnat
intellectui uno actu intelligere unum dis-
cursum sillogisticum cum quo una conclusione [illegible]
potest unico actu etc. Ideo sicut omnis actus
qui est visus voluntatis simul attingit
finem et ordinatum in finem, sic omnis visus
est aliquis actus voluntatis [illegible] finis et
non nisi finitus [illegible] quotiens actus
voluntatis attingit voluntas attingit
obiectum mediate eodem attingit obiectum forte
sed quodlibet visu voluntatis attingit id quod
est ad finem quod est obiectum mediate ipsius appe-
titus et etiam attingit finem qui est obiectum
forte cum id quod est ad finem non appe-
tatur propter propriam bonitatem sed solum propter bonitatem
finis. Forte sicut in ratione boni et in eo quod
est ad finem est bonitas finis. Contra
2a parte eiusdem conclusionis arguitur quia tenens
oppositum sic si omni actu quo quis appetit
aliquid propter finem appetit et ipsum finem
sequitur quod si propter multos fines sub-
ordinatos appetit id potest actualiter appe-
tere omnes illos quod est falsum sicut patet experi-
entia multotiens enim appetit quis propter
multos fines de quibus actualiter non
cogitat et per consequens quos non vult ac-
tualiter nec per aliquem actum qui est notitia
coniunctione id est cuius volitio actualis est in
appetitu est actualiter volitum. Praeterea
aliquis volens actualiter finem et etiam ad
propter finem potest desinere velle finem non
desinendo id quod est ad finem ergo non
eadem volitione vult finem qua vult id
quod est ad finem. Antecedens patet in cottidiana
experientia frequenter enim accidit quod quis
orat vel aliquid facit propter Deum actualiter
amans Deum et postea desinit cogitare
actualiter de Deo continuans tamen oratio-
nem cum actibus devotionis interioris
et [illegible] aliquid desinit esse
volitum et desinit [illegible] volitio eius
[illegible] et [illegible] actus non [illegible] velle et

nolle quod [illegible] absolute dicitur [illegible] quia [illegible]
potest nolle aliquid propter finem aliquid ex-
[illegible] nolle [illegible] propter Deum [illegible]
dicere [illegible] propter Deum si ergo talis no-
litio potest esse actus ipsius finis scilicet Dei
et non potest ipsius nolitio [illegible] potest ipsius
volitio etc. Ad primum istorum quando arguitur
omnis amor etc. [illegible] quia si
[illegible] actus etc. [illegible] intellectus
quibus de volitione actuali [illegible] quod
voluntas possit velle vel nolle a-
liquid propter [illegible] non volendo actualiter [illegible] aliquo
actu quo distincte [illegible] in [illegible]
in obiectum [illegible] actus [illegible]
[illegible] non velit aliquid non [illegible] quia [illegible]
[illegible] vel [illegible] non [illegible]
[illegible] non [illegible] quod [illegible] sic
[illegible] etc. [illegible] intellectus de no-
titia qua cognoscit [illegible] propter [illegible]
quod de alia non est ad propositum sed quia
[illegible] cognoscit utraque sic et [illegible]
aliquam volitionem qua [illegible] potest velle
Deum et creaturam indistincte [illegible]
actu quo distincte vult creaturam
propter Deum non vult Deum [illegible]
dico quod non est simile quia [illegible] propter [illegible]
[illegible] conclusionis distincte [illegible]
non [illegible] premissis et conclusionem et non
[illegible] propositionis [illegible] apprehenditur
uno actu [illegible] et [illegible]
apprehenditur distincte uno actu quia [illegible]
sunt partes propositionis [illegible] non sunt
partes conclusionis etc. Ad [illegible] quando arguitur omnem
actum etc. dici potest concedendo [illegible] et
negando illam qua dicitur et non nisi finito
quia sicut quod [illegible] finis [illegible]
[illegible] non [illegible] vel finito finis [illegible]
[illegible] ex 1a ratione probante illam conclusionem parte
conclusionis [illegible] dicitur negando [illegible]
[illegible] quotiens actus voluntatis attingit
[illegible] de [illegible] quo [illegible]
[illegible] quod est ad finem est obiectum mediate
ipsius appetitus [illegible] non actus [illegible]
[illegible] quod non appetitur propter bonitatem
propriam illa [illegible] non appe-

tis ipe ppium boni te ulti te cr tu hc
ppriu bonitate alia a bonitate sua
diligit e 2 ij se 2 ipse forlic cr
dn rectia uel amicilitu ad finem
sicut auarici porio h; no ipe se
si ipe primitiue sit appetibil tu h
se sit appetit ipe forte bonitatem
suu qua e catiua primitiue dd ey si
di actu 2 el gen intellido aug se qdi
cio de actu quo qs appetit aliq
ipe fine 2 i relacom actuale destic
tum in fine qdo se e eo pp v qus al
ut epartee dni qdiro lt que e aug
adq ctr uel tolue u. 2 el dico q h e
uni qui ly ipe dt relacom habituale
uel pnie intencionale in tlos fiez poss
at si dt actuale sdd 1 ab ab volans
actua 2 el neoquim cr sciet q eod
ac ab ueller actualit fiez 2 ecia
aliq ipe fine 2 q illo actu desinere
no desinet uelle id q e ipe fine
pp qen purtone alic volicionis
cis elicite u q ehs quedt pro que
ut mani e qte sciet q id actus
manes ipe definitom rancio obi
talis ipis finis 1 ut desinet se
volito finis 2 maneret uolito iq
q e ordinatu in fine manere uel
pductu de nouo 1 de obiectali illa
1 intellcu dd 1 te id actu 2 el
qen q n 2 qus ec dices p rone
ed acty pen a gaudiu de luna 2 est ia
d a 2 desiderij q uno 2 nicty de aq
2 el dco nedo q n 2 io ucol pz q
q de 2 no porn quo ad 3 u pte eius h
e quo ad sch q q q 2 aly que qc nt
Conc sch pte 2e qclomis ois fruicio
e delectacio sed a pz p Augu 1 li 83
q o 1 q 20 dicete fr uij dicunt cu re
deq capiq uoluptate sed uoluptas
e delectacio ql p de tri te c. 10 fru
imur cognitis in q voluntas ipe sciphi
delectata qcqescit ql p hc vde cr de
1 de fruicione e q voluntas p en ul
tinate quiescit in re qua fruit sed
non pt q ri p delectacom cr q hea

vo tus ed ur qrit delectacom si careat
ea Conc sch pte 2 3a art q q q qui
in q 2 istis distinctionis art 2o port
qclo 2 clem q ois delectacio 3 dileccio q
pat pro se ois opacio seu actu uoli is
e dilccio uel odiu h ois delectacio e actu
uolit 2 n e odiu 1 oz delectacio est
dileccio a o cr oi b actu uolit e uolle
uel nelle f ob seu qstusio uel dissensio
h sicut Augu 14 de ciui te dei cn 6 6
seu qpercuod uel fuga ut muit phe
qe ethi 2 oia h idc sunt oc at uelle
e dilecco 2 eq o 2 oc uolle e odiu 2
eq a 1 cr 2 a ois qplacencia e delecto
ois delcat o e qplacencia 1 a or pz p Augu
diffinicone qplacencie pt de trin c 10
in se placitu inqe e quieta uolitus
placitu at 2 qpla a q voluntas at quieta
iq e q volito qua mes seu appetitu
quiescit q no e nisi amor 2 dilecc
bor cp eod sed cr ua ou diffinicio sit
ult qutibet cu diffi 2 eu delectacioe
appetitu qestit se ipsi 13 o de desi
di 1 e aor igi ois delectacio e amor
qua pz cr h oc sicut se hit descr
ad amore uolgti pt delectacio ad a
more hui 2 pmit Aug p Augu ue
de ciui te ca ulti ubi finalit dicit
q appetitus aggstedr aliqu gratiu e q
de que amore 2 pat cpe q inq sed
2 ois uigrcu uolitatis ua ois qui
qrit neciue uult l e id pz aucte
Augu 14 de ciui te dei c 9 ubi
sic ait q e cupitatis 2 leticia n vo
luntas coz qsen q q uolum 2 q
e metu pt est nisi voluntas i des
dissensio eoz q uolim h cu qsenci
appetendo q volum cupitas e (cu at
qsentim fruendo hijs q volum letitia
vocat 3 cr cu dissentim ab eo q
accidit uolum metu e (cu at dissentig
ab eo q uolcabz accidit talis uo tus
trista e (2 in sequenti cno ait Amor qo
inclinans hre qo amm cupiditas

est. Item arguitur sic: eo quod fruens letatur. Item
arguitur sic: dato enim omnis fruitio beatifica est de-
lectatio, vel etc. alius quod forte irrepugnant
esse et alius quod si non esset possibile, aut
quod in anima absurdum esset subito careret
adeo fruitio beatifica absque hoc quod desi-
ret illa esse et propter quod fruitur pro aliquo
tempore stabit perpetua felicitas et summa
mensura propter totum id est beatitudo seu fruitio
beatifica quae inquiritur ab omnibus hominibus et appetitur
quia ut dicit Augustinus omnes homines volunt appetunt
beati non esse, vel beati sunt gaudium vel delectatio
spiritualis quae ... Item si fruitio
et delectatio distinguerentur aliquis tamen daret
operatio eligeret summa delectationem quam de-
lectatio sicut eligibilis est fruitio beatifica
sed hoc est inconveniens ergo non distinguitur ab ea
Est enim delectatio est actus sequens consequitur
vel est fruitio. Item Augustinus 13 de Trinitate capitulo
primo dicit quod amor fruens et letitia et
ad hoc sunt plures auctoritates ... sanctorum
Secundo si non esset de ratione amicitiae dilectio
fruitionis utique delectatio etiam pro quibus
beatifice delectatur vel gaudio spiritus tamen
et clare dei visione quod non ... Secundo
patet propter omnis fruitio etc. vel non aliis Secundo
de Augustino dicit quod visio et qui potest fugere
et debite dispositum et non aliunde impe-
ditur tamen omnis dilectio actus est delectatio vel est
delectatio consequens seu annexa. Secundo
hoc probatur quod de ratione fruitionis etc.
deo scilicet in ultima quietatione
in re propter quod vel appetitur vel illa que de-
intellectu quietatione in re quam propter se di-
ligitur et non ... ad quietationem esse in proximo parte
animae et ... hoc non potest esse pro de-
lectatione etc. Secundo omnis operatio est pro
ponendi vel in ... eo quod omnis delectatio
est quam prius etc. ut prius Item datur illa
... potest ... quod omnis actus
voluntatis etc. ... non ... omnis
actu voluntatis liber acceptatio vel de-
acceptatione non oportet de actibus
naturalis consequentis ad eius actus liberos
etc. si adhuc daretur quod aliqua delectatio
est actus liber voluntatis tamen non esset
ipse acceptio sed potius consequens ad ipsum
in acceptatione vel volitione et non
est opposita vel fuga vel velle vel
nolle. Secundo 3 omnis complacentia est vel
aliorum ... deum Augustinus 14 De Trinitate
sunt quod complacentia est quaedam volitio ...
... ergo hoc non sequitur quod sit vo-
litio sed sequitur quod sit annexa volitioni
etc. ... Secundo 4 de desiderio etc.
... quod sed omnis etc. dico sed ...
sicut dicit communiter ... vel deo-
rum aliquale sed ... quod sicut desiderium
est ... non ... sic delectatio amanti
... et ... ad hoc oportet
... quod ... aliquid valde de-
lectari desiderando rem non ... et hic
de eadem re desideratum. Secundo ... Augustinus
dicit quod ... cupiditatis etc. ... quod ... aucto-
ritate non ... quod ... consequens fruitionis le-
titia annexa hoc ... dicit quod cum
Augustinus dicit quod est cupiditas etc. ... con-
sequens fruendo ... voluntas letitiam
... illa ... intellectam ...
... et non ... quod sed amor
fruitionis est ... delectationis seu letitiae
... hoc ... quod ... intentione
Augustini dicta ... illa quod
dicit quod cupiditas est amor inhians
... illa non ... sed ...
... etc. sed vel aliis ... intellecto
... de ... quod ... non
... fruitionis seu fruitionem
... letitia seu delectatio ... quam
... dicit ... 2 ... letitia ...
... istis ... quod non
... amore inhiante et ...
... Secundo 6 omnis fruitio etc.
vel aliis ... quod fruitio sed beati-
fica forte repugnet esse seu ...
... non est sub ratione fruitionis sed
sub ratione quod beatifica quod ut ... inclu-
deret ... esse etc. Et si hoc
non ... de ratione fruitionis beati-
ficae ... quod ... de potentia dei ab-
soluta aliquis beatificare ... deo vel

salue ipo elac bisp sem absq de-
lectacōe 2 itz no foet ingnus abs te
sit posse stare sinna delcaciōe 2 ẽstia
Ad a 3 dicc ē bti do 2cl si aor olt e
put oz si ar 1 bz male x ne pt
adeo ois hoies 2cl ep h° no se aor
illa stat u ep ois hoies nat appetat
sinuos bñficia 2cl h° ad ad qd ing
ē ipa s delcacoz 2 bisoz Ad 4um
si sinuos 2cl dio ep tal 2ry ratz roz
eligit dz sinuoz sen delcoz bi ant
aliqs pter al q rom eligeret delcacoz
ep h° no sequit ep delca° foet eligi
Ad 5um tal delca° 2cl nc qua stat
u ep ning s tam delcacio ep sinuos
sit sume cetitui 2 ueni se solat
uncreat a. Ad 6um dio ep dein aliqs
intelli pt al calit al geritate ul
p aucepioz ut p3 Ad 7um 9cc pn
qua sine 2m falte si lu bastrer
clut sit sinuoz 2bisone si sit gc
no op3 putri si dac aliqd btitu
seu ps q iuit git po no uide 9 o
absq ti impole. Tenendo bia alla
ps ad roes pu tes dcam 3a p te gof
Ad pm qn dt ep delca° no ē opacio
iuit appa m i a ue ad apolo qui
dt ep sit aliq sepue ab opaim deo
si iute h dcas delca ce ep intellid
ē ep opacio uolit s delcao no ē de
ipse delca° nisi uoet impedit 2cl
2 io delca° plz quotat 2cl 2quo
adgr dr sepue ab ep sup opacioz
q sit dilco quot 2cl sit 9ce ep sepe
opatoi ep s3 pon ualet ro pini
obt. v. g. diligedo deu sepuet
dilco hns tlez opacoz p obo rita
dt adi ep delca° bñfia 3 ipamet
opato sinuatil hns imedi te deu
p obo cui bu sepue delca° hns
hns tlem opacoz p obo 3 uilla
at no gsstit batudo 3 ulls sem
poi qt iuta ordie sepe e dilco
i uolite quo e delcacio ppl indis
posicoz poe 2 impedim 2cl quibz
remot eius delca° e iam opacio

psci rita sbi gnecit ep sit delcacio
2 h° aiunt phs 2° ethz 2 gus ep pg m 3
acq m h3 hitu e posse delcari 2cl ex
quo p3 ep 2ry interoz psti no gbz opo
ē dilcaiq uolit e delca° si i a q ia
aliqlis e psca Ad 4um qn ep data
quicqz delco ne uolit 2cl ne aius ep
ius bu posset sp ei iunita ep no ma-
neat delcacio Ad 5um dico sit ille
actu q ē delca° 3 in ptate uolit sicr
ē i ē actu q ē ipsa quis ti inuolutam
sit ep ul actu sit ipsa ipsi dispone 3
uoliti Ad a obia 2cl i bu pat ep
aliq delca° ab aliq dilcoue 4t dtm
s delibita Ad a 9ce bu ep delca°
pficit opacoim aliq s p ep ages no
psce attingit sua sine 2 ep h bu se
ep delcacio sit opatio psca q ē tam
sinis aliq opatoi ordiatur i ipz
Ad a s aliq delcacio 2cl nec quaz
roa nec p3 ex pdcis 2 p ex p3 adulci
dolii 2y cor y 19 9of dr pem an
i roli ps 9ce 1 q2 arti lo x. sic sicut
sit appe m ualis in rebz sensi calu
tibz sic aialis in sensitibz 2 i roual
in roualibz si appa ualis ht tm
xor actu duos pcios quoz uni
3 monet ad locu 2 aliq qesce i loco
duos etl pua nos quoz unu ē ing
etui in loco uali 2 aliq sugit ab io
go in 1 aliqs duobz appeti bz s. aiali
2 io li erit gplt tu xor actu duo
pcim s desidire lbz no hrii q
ini rudz motu appetum ualis i sua
locu 2 delcari in bono adepto qui
rudz qeti corli in ppo loco hebit
ē tu duos pnatios quoz unu ē
suga 2 tior qui rudz motu a
loco i uali 2 aliq ipse i maalo pui
qui rudz inquetitoi q ht ca pius
ugle in loco sbi ingnieni 2 i
uali 2a sic ois aor 3 amor ai-
cicie al gcupie ois aut amor
aticie ul 3 despdi sicut quo gs

optat aio suo bo q non hz uel de-
lectacio ut cum complacet in bono quod
amicus hz ois aut act concupie uel
e desid et non hnti cum quis optat
sibi bo quod non hz uel complacencia
hnti ut cum quis delectat et complacet
in bono quod hz et ois amor e desid
uel delectacio 2o sic ats amor est ueut
a desidio et delecto oe 1o utique est qui in
cipit desid et facit delectari iuxta
id 9o ethy quod uniuscuique delectabile est
ad quod amicus est sz tlis amor non e
ad quod complacio et delectari i obiecto et conti-
collis eius re rel 3o pz hc expliciter
aug 15 de trinitate dei c a ubi
diuidit amorem mihi quod e desi-
derium et fructe quod e delectacio eodem
diuidit in fugam eius quod contingit et
in tristitiam seruacte ad ad quod adu-
siet sz si dicis contra 1 est omne te de aug
est iustus ad pri istorum cum sicut
se hz apptus rel quis a a bu posse
licet cum in rebus psonibus plres sunt
et operaciones que in imppsonibus talis
tu appe et actualite appe do non
acquirit aliq sibi i rea inherens sed
e de ali et rel et e qeste aliquid gue
in loco ppo ut a hes nouit quod aliqs
actus distinctus ab appetitu nali et rel
ad e actus quo mo ad locum nale et
recedit abuali Et in ad actus
oriunt desidio et fuge et uis delectari
sen rei hite et sic e tristicie et bon
de unite simois tu necessaria ad aliqs
in tem solum a et bre quo ad hoc
q ibi erit tm x actus rel i x g
actum rel uer tm que illi sunt delectari
et desiderare rel sz sit uelle non hitu
et uelle hitu et sic e desiderare et pubitus
conte delectari tenendo quod oe delectari
nolunt sic uelle et rey a pte nolle
malum quod tiet et nolle malum
q hz ad 2m ois amor rel ue-
lla ps bz quod ois amor accie
sit desid uel delectacio et eodem modo

de amore concupie ad 2m sic ats ac-
rel ue gna e non op quod ois act
initus desid sit delectacio sicut in
oz quod ois amor quod nc e desid et ut
delectacio sit initus desid Et quod
apt dc quod cuiuscumque delectacio e eius
hc uult e perpe que pius e rerum
impedit ad x 7 dico quod aug non
intedit ibi sicut diuido hc gen
amor i oes species sz facio similitudinem
specibus eius ordo pportu sum 9 gra
dictis non adiutis spe sum i unilo
et sic diuidit amore quod dirigit inse
rius quod uti rem non talis e boy a
mor et ople gelus quod no ois act
e mals 4 2m 3o pz ois expectacio
alicuius obiecti e cognicio eius sicut ad vol
to yo e lois appetitus e hcoi sicut
actus e Bualis 17 2o sic non te tam
poz anima nostra frris pz p aug
9o de trinitate 1o pz qua pz quod nz
actu solum ab a o pz dicis quod speciali sit
ipo 3o tu uolitas est eam qz
mens cognosceret per actum suum de obi
ecto tc poz et ab bris qui non uidet
deum ut cognoscet 4o aliqui qui
e ultima finis hois 2m a in qui e
sic cognitio et delectacio dilco 1o br sicut pz
quod sicut sit cognitio qui non sit delectacio do
poz illa que abiq dilectione et tc
poz bo tc bris qui deum non dili
get ut sit 4 dilco qui non sit cognito
quod tc cum beatitudine stauer quod deus
est cognitus 6o pz hc aut hz
9o a 3o et 6o ethice duo dil
tio e appetitus intellcinus uel uit
appetitius ubi nedicit lo 4
sic aug 12 de trinitate ca 3o dicit
inuienii sicut 4 in lib Job sto
uis loquitur Ecce pietas e sapia
abstine aut a mals sua Et pau
lo pq pietatem quippe hc loco posuit
dei cultum et quis cultus eius n acer
eius quod dicit 9o ad ultimum actor e sap
pientia rel dicit hc eius tc ca 9o
de sapia et pietate sic aug 14

de tri[ni]t[ate] ca[pitul]o 21. inq[ui]t dicitur p[ro]p[ri]us
volu[n]tate q[uam] vita e[st] nescire q[uod] appetit
o[mn]e ne vi[n]tet a[nim]a ne audiedus e[st]
c[on]spicia[m] dicens k[ari]tatiue nescire q[uod]
agat q[uod] no[n] agit p[ro]pria[m] rac[i]o[n]e[m] sc[ilicet]
amor vincul[u]s mea[n]t atq[ue] intellu[n]t
q[uod] appetere dicat q[uod] bia[m]e q[uod] g[re]g[oriu]s
dicit 21 sup[er] 18 Ioh[annis] sc[ilicet] q[ua]mq[ue] au-
diu[n]t a p[re]dico voti fieri volo
d[icitu]r du[m] audita fuisti ... iam
nova q[ui]a ... ipsa notitia e[st] d[icen]d[u]m p[ri]mo
istorum q[uod] 2a o[mn]es exp[er]ien[ci]a refe[re]nte bo-
no sc[ilicet] volic[i]o e[st] actus vitalis i[n]c
exp[er]i[enci]a vel cu[m] exp[er]ie[n]cia sic Ouia
sc[ilicet] ... gaudes actus vitalis. d[icen]d[u]m 2o q[uod]
ut p[ate]t vel q[uia] de p[otenci]a dei ab-
soluta ... ut Aug[ustinus] ...
...es ... de p[otenci]a ... tpi[us] ...
...o influencia dei generale ...
sit co[n]iu[n]ctio e[st] p[ri]ncipalis cu[m] voluntate
d[icen]d[u]m 3o q[uod] ... cu[m] ... q[uod] bo[ni]tas
d[icen]d[u]m q[uod] ... beatitu[do] ... sicut
... d[icitu]r co[n]sistere in duob[us] actib[us] vel
... alio[rum] ... beatitu[do] ... alias ut
... fruicio[n]e q[uod] ... deus ...
... absq[ue] visio[n]e vel d[icen]d[u]m ...
... alio ultim[us] ... p[er] b[ea]ti-
... actu[s] in ... vero ...
... ad ... intellu[n]t d[icen]d[u]m ...
... ultimus finis p[ro]p[ri]e
... p[ri]ma e[st] ... p[ro]p[ri]e[ta]s
... actus ... beatifica
... beatitu[do] acc[e]p[t]a ... 2a ...
p[er] beatitu[din]e[m] d[icen]d[u]m ... q[uod] o[mn]ibus
... intellig[enci]a p[er] ...
o[mn]is a[n]i[m]as intellectu ... amor
... ut ... ars
... cas ... ...

39 articulus 3us 9o sic q[uo]d ... fruen-
do[rum] ... soli deo sit fruendu[m]
... ... ob[ie]ct[u]m fruicio[n]is
... p[ri]mo ... q[ua]e ... articulo p[ri]mo
... ubi p[ro]bat de ...
... soli deo e[st] ultimate ... se diligen-
dus ... in aliud r[efer]ri ...

... ex diffinicio[n]e fruicio[n]is seu fr[u]i
... acce[p]ti ... p[ate]t q[uod] solus deus
e[st] ... bo[nu]s ... ultimus finis ... dilectionis
... diligi ... e[st] diligend[us] q[uod]
eius dilectio no[n] e[st] in ... ord[ina]ta / scilicet
p[er] Aug[ustinum] p[ri]mo de doctrina c[hristi]a[n]a ca[pitulo] 3o a-
... i[n] o[mn]ib[us] reb[us] ille ... sit ... q[ui]b[us]
fruend[um] e[st] ... ...
... ... c[apitul]o 39o no[n]
... fruend[um] ... i[n] ... 2a
... 2m pr[obatur] quo[niam] ...
... fruitur ... illo bo[ni]tas
... sibi sub r[ati]o[n]e boni pot[est]
... d[icitu]r ... no[n]
... bo[ni]tas alicu[ius] rei posset fru-
... sibi ... seu r[ati]o bonitatis illius
... no[n] ... ipsi ... frui
... q[uod] e[st] c[ontra] Aug[ustinum] ...
q[uod] 3o ... de doctrina c[hristi]a[n]a ...
... alie ... no[n] e[st] ...
... eius ...
... eius bo[ni]tas ... acceptabile ...
... ... volu[n]tas ex lib[er]tate
... sibi p[ro]p[ri]e ... ut p[ate]t p[ri]mo
... eius sibi ...
... sub aliq[ua] r[ati]o[n]e boni p[otes]t
libere diligere ita q[uod] ... sibi ...
... ultimate ... volu[n]tas
... r[ati]o[n]e ...
... sic ... ero
de quo[rum]cu[m]q[ue] ... ipsi de
diligend[is] ... volu[n]tas ...
diligere ... p[ro]p[ter] ... frui ...
... solus deus e[st] ob[iectu]m frui- ... de ob[iect]o fruicio[n]is
... beatifice ... fruicio p[ate]t q[uod]
... fruere aliq[uo] quo no[n] est
fruend[um] ... fruicio beatifica e[st]
inordinata ... 3m ... 27
ob[iectu]m ... fruicio[n]is beatifice no[n] e[st]
... ...
aliquam ... ut p[ate]t ex ...
3m ... bo[ni]tas
... 3m
... elephat

p° pt oi illo e fineds q° pt satiare i
appetitu volut° sz ad adeo e hg° r
aoi no qz id quod satiat volute
afferr sufficiencia omn bonor z quo
dor possi bu voluti z aufert seu
excludit oz indigentia z insufiam
al no satiaret in oi ca tlig pstit
beatitudo ut pz p Augg de cardia
z libo arbitro dicete q in beatitudine
s oz ssuit e ssus gpetentia quiodo
st omi indigen bor qz capio ali
q in patria qui bti te fruunt deo
vo tas alig satiat etn e capio alia
volu te eqlem sti vo n i intelligi i ty
vo tas pt dilige creatu z delectari
in ea ita intense sicut p 1 diligit
deu z delectat i ipa go s p° satiat
z i i qz p° mediantib dilone z delecta
ce satiat s e tanto hz dilcoz z de
lectacoz sicut p 1 z ce Si dicis qz
vo tas no pt tn dilige ad a deo
nc tn delectari i eo sicut p 1 i deo zo
Con ondit vo ti 2° obm aliq a
a dd sub rone boni z delectabil id
obm pt vo tas illa dilige q s
az sibi bonu z pportionabi i illo de
lectari ondit sibi obm in duplo ma
gs sub roe boni z delectabil et in
duplo plg pt id dilige z i illo
delectari q in p° z ce dz 3° z 4° ce
cu s° dilcoi q placencie z delectaco q hz
volutas bti ad deu solu pt fruita
seu z p tatem pt vo tas hre i ° obo
aliq a deo z p ons i a° a deo pt
satiari Si dicis qz volutas bea
tu diligit ad obm a deo sicut s°
diligit deu no in tn delectat nc
tantu gplacencia hz i i° sicut p 1 in dd
qz in ad obm e nata cane tanti
delectacoem in diligibilit° sicut de
Cont augy p° de doc ea ca
6° in s dt cu n id adest qd di
ligi z delectacoz sicut nate e genit
ex quo sc zp cu aliq hz q tn
diligi sicut ad nate z tanti de
lectacoz scripi s delectao i inte
cuipiet ab obo no ab actu di
lectionis sequit q dilig ggnoscendo dm
hret delectacom pt pz qz quanto plg
ggnoscit deu tanto plg e qu ste
volutas diligens intensiq obm i z
pfectius plg delectat q vo tas dili
ns intense obm pfectius go a o
delectao no sequit minori pfcone ob
s intensior actu diligi tetis pib
z obm pt imperfectius dimo di
ligat tn delectatu 2° sic ico n
e r° obi maior pporcionati capa
volu t s deg no e hg di obm vo
volut creatu s no ipo solo e p
fruendo aoi no qz fruico e ulti
actg volu t co q ad ipz ob aliq
actg ordinat s ad actu pfectissi
aliq po e requit obm maiore
pporcionatu ut pz inductiue de po
tencys sensitiuis z intellectiuis z z volutib
qz qu ultg actu z pfc pt magis
pporcio te ad actu tanto pfecior e
actio cois plz s s boni s qz deg
no e obm maiore pporcio te volu
creatu pz qz capacitas volut est
e finita z deu e obm infinitu s u
pporco Cosz vo tas dimie e pporcio
maiore pporco t r i obo s infi
dine s q to po appe vel apphe
magis i ceditu a gdu maiore ppor
conis vl aliq obo tanto mag pfice
pt qugi cu i obo s qlz pori
tatis infinitu distat a bo te di
ua s nra e pporcio nec i psa z obm
adetu seu maiore pporcoti voli
dine i nomo pt sibi ggugi
3° sic ab ordinate z licite pt dilige
ad a deo plg q deu s aug qz in
pio alig viatore qui ordinate di
ligit deu z sic i° dilcoe a z aliq
alia diligi lcu diligat ppter deu z
sic i a dilco b te a cu pt fruito
in ca pporcione excedit b sic r p

in exemplo ordinatur tanto vero ergo ad
diligibile quod vero diceret in exem-
plo melius quam per istum tanto notabiliter eli-
ciendo actum conformem dictum in omnibus
eliceret actum in exemplo in tempore
quod fuit prior vel saltem in aliqua propor-
tione intensior qua data per eandem
fortitudinem probabiliter quod potest primo aliquod obiec-
tum elicere in exemplo perfectiore et in
plus re [illegible] ad exemplum et quod
ulterius exemplum propter conformando se divi-
nae voluntati scilicet. Et dicatur quod bene potest
ordinate ad aliquid magis intense diligere
non tamen plus appreciative quam propter tantum diligere
deum propter se. Secundo ad aliud propter deum.
Item quanto ab intensius diligit aliquid
tanto plus amore inhaeret ei et per consequens
difficilius careret eo ut docet experientia.
Sed quo difficilius caret eo propter prudentem et
plus appreciatur eo quod opinione data ad
dimittendum id conveniendo eo quod propter mal-
let id carere quo difficilius caret.
Confirmatur quia ut dicitur 9 ethicorum 20 et 10 ethicorum voluntas
quaeque est una debilis et remissa quod exem-
plum percutit operatio ad exemplum et incipit vo-
luntate per actum volendi aliquid est una re-
missa quod exemplum perveniret actu sed valde
tepide sed quanto voluntas magis et inten-
sa tanto vehementior exemplum perveniret
actus operatio quae deo stante alia sic
dilecto est intensior quod a exemplo propter hypothesis
positio ad exemplum vehementior perveniet exemplum sed
quod exemplum a uni alii difficilius voluntas
replicet ab operatione procedente exemplum sed
quod ab operatione procedente exemplum a et una secundum quod
voluntas magis apparet obiectum con-
cludendo dilectionem sed quia conclusio dilectio-
nis est deum quia hoc est universaliter oppositum
quod sequitur de duabus dilectionibus comparatis
quod istorum magis diligitur et constat quod id
circa quod voluntas vehementius di-
lectione movetur etc. Respondeo concessit quod
deus se magis diligit quam conceptus aliud
scilicet ambo patet 9 ethicorum et primum quia omnis dilectio

fruendo sive aliquid quiescit hic bene tanto
ut de se notum est et patet et secundo 9 non
ethicorum et sic a. est quiescit et finitus est
ad seipsum quam ad quemcumque alium. Et ideo quia
creatura rationalis non dilecto se fruitur
sed ambo quia non potest diligere ad plus quam se
quod sicut quaelibet creatura exemplum non potest odire
quemquam ad a se ut patet de angelis malis et
... non potest odire se quia non potest id velle
per bonum ut patet per augustinum. Sed de cui-
ius potest deus qui tolleret per gratiam quod in-
gratus desiit id quod inest a natura sed tamen
vehementio dilecto ad seipsum quam ad alium
sed potest aliquid ad aliud est propter seipsum et
non propter ad dilectum sicut aliquo ad aliud est
fruendum. Augustinus de felicitate quod et primum
ethicorum et operatio hominis propter se et ultima propter
ad eligibilia. Et conclusio dicitur quod perfectissima
est quae sive propter seipsum et numquam propter ad
est desiderabile et eligibile. Item utique est fe-
licitas sicut a 9 ethicorum et alii doctores. Sic
fruitio beatifica non fertur intense super obiectum
beatificum sed deus sicut quia tamen talis sit
ordinatissima ab his non amor concupiscen-
tiae intense super rem concupitam sed super
subiectum rei fruitio beatifica est amor
concupiscentiae sicut a quo patet quia unum non est obiectum
concupiscentiae intense sed potius eius gratia vel gus-
tatio bonorum quae fruenti beatifica est vero dei
magis beatitudo est prima est vero actus eius quo
habetur et per quem est amor concupiscentiae. Praeterea
fruitio succedit desiderio sed id est obiectum
desiderii et fruitionis sed desiderii est visio
[illegible] dei non absolute vero dei non cum
desideramus deum nisi quia desideramus habere
videre et habere eum etc. Consequentia patet quia de desi-
derio vel delectatio habet pro obiecto aliquid
eo quod semper actum intellectus comprehendit
vel diiudicat sed deus absolute supponitur
non est quod tamen quod potius deum habere
vel videre vel aliquid huiusmodi etc. Confirmatur
id est obiectum fruitionis quod est maxime
desideratum sed hoc est actus quo videtur deus vel
secundo praeterea est obiectum fruitionis et

2 quis delectationis s obiectum delectationis
e ipa visio qr de ea btus sivne gau-
debit 12 Obiectum 2 delectatio precium
ex quiete quietantis cum quietanti
1 tl quiatio e delectationis obiectum 12
pertinet ut s bonum ponderat in btis
s desiderare aliquod bonum deo e bonum
cum ipse tu heat oe bonum 2 eo no
delectari in h r quod deus heat oe bonum
bonum e cum h r aliquo eo no possit/
Obiectum 2 m pte cuiusdam cons e arguments quo
pat clephat cons sua illi pti oppo ta
sic aliq e ca quod voluntas no pt
hre n nolle s n nolle e fruitio
12 aliqd e quo no pt voluntas frui
aor pz p aug s de tinite ca 3o ubi
dt q voluntas no pt nolle btm ueiy
i ubi omnia 12 no pt nolle nisi
12 2cl gs 2 ois voluntas diligit aliq
ul dilig t na l ul cp caritate ul ut
ep cupidi te voluntas diligens sola
na l no pt aliqo frui cstat ut ep
cari te pt frui n deo ut ep cupidi te
fruitio obo ri n sexpo ut pz p aug
se de ciuitate dei ca ult amor qui
edificat ciui te dyab lic e 1 a pm usque ad
contemptum dei ad p l istorum qr 2 ono
e fruendum 2cl pt uet ar lo de sa-
cie te 2 q actuali quia scriptura uidetur
quod contemni in vita delectis affluente
lodo aut de sacie te primum de q p rt
pbacio ar l q e quietatio ultima
appe tij i ultio sic pro iunque quale
ordinem bonum rt ne bo adest cao
aliqd in pera 2 sibi uidetur clephat
uedo q sa voluntas pt ita intense
diligere 2cl qr ep quo volu tes sunt
eq les i natalibz nuq bona mente
tu ad ita intense diligendum creaturam
p aliqd bonum acceptum sicut alia ad
diligendum deum p gratiam sibi infusam
2 sic id obiectum plus mouet volu te
sina ad diligendum q cuiusque creatura
pon mque faz q deus prebet volu
p mutum stamque sm pu sibi possibile

oudi s pt no pt sibi ondi tanta
in qua sp met applicet in digno
ca 2 in spaz Cop lz dt de delam
2 qui q h ar ouda volu 2 2 gce t
baz pte s q vo tus pt id obiectum di
ligere 2cl 2 cu ul di ouda sibi obiectum
in duplo magis 2cl i du lo plus
pt id diligere 2cl ne at quam qr s
voluntas ep lib te sua tn dilexit
obiectum p 7 q 7 potuit ex naturalibz ne te
cesse erat ... no pz diligere 2 ...
in du lo intensius qr oportet p ei
ista s hgs uolens obiectum 2cl sui
dupli ca adde q serpens 2 du p effs
Oz q ar t ... id 2 obiectum
in duplo plus diligendum q p 7 e
voluntas no pt id in du lo plus di-
ligere 12 uenio facit ar obiectat q
gstam 2 p quis uenio perit q l pz
p glam sup i o pbs se oe q o no e
ep fide parum e dcite oe q ad q
stantiam ptinet si aliter sicut dt apls
q perim qnius fiat q bo 7 e bi
tu no sciacch ... ar no sit
facil ut parum e qr se 2 q no
no sit liberum qr no poz tanto plus
diligere b q a q 7 ... plus
q b diligendum q a ad p l istorum dz
q s b diligendum ... obligatorie
2cl te ue aus lo de de vto dec
ime s aut parum dt diligi bi te te
ue gna 2 sic ad 2 7 Oz q s tu
isting solonis Bi ad laudem dupla di-
lectionum 2cl op ret ... 2cl dup tr
te voluntas diligens deum aliquo
q du dilectionis nuq possit ipm
diligere in du lo intensius quam tz
q obiectum no pt duplari ut forte
natura 2cl Et prius gra ... pte
dup ta pt ut 2 ... ex a d
pte so alit pt uidet dicto q e
voluntas ita intense diligat cre
tura 2 delectetur in illa 2cl no tn sed
q ipm sacie 2 sicut p l eo q obiectum

sum seu dilectionis sue non est sufficien-
tiatum appetitus sui tamen quia ordinatur in
aliud bonum coniunctum privatum vel pri-
tale voluntatis tamquam appetibilis possibile
voluntatis tamen quia non includit aliquid aliquo de
bonis et tamen bonum in ultimum sit obiectum no-
bilius non sociatur nisi in omni bono delecta-
bili in bono quod eminenter seu virtualiter
continet in se omne bonum unde ultimate quiete
non potest consistit in tanto diligendo de-
lectari sed oportet quod obiectum beatificet sit
ipse finis ultimus ratio istius potest totam
[illegible]
quia ad satietatem voluntatis anime humane
que capax est ultimi finis non sufficit creaturam
dilectio vel delectatio in se dilectionis obiectum
sit ultimus finis cum non tantum propter se
ultimate inheret omni minus excellenti
Et verum est quia ubicumque est una perfectio
ibi non est defectus sed quia deum aliquid non
non attingit obiectum sicut oportet in illo
ultimate inhaerendo absque nunc tamen deum
deficit in hiis quod sibi competit propter
non debitum ordinem [illegible]
Ad 2m quando finito est ratio obiecti etc.
sed deus non est hic obiectum maxime proportionatum
voluntati etc. dico quod obiectum maxime
proportionatum capacitati voluntatis potest intelligi
dupliciter vel quo ad statum voluntatis absolute
vel quo ad actum voluntatis eliciendum circa
obiectum primo modo est proportio et sic deus est
obiectum maxime proportionatum voluntati quia
maxime quietive obiective movet
voluntatem ad actum eliciendum circa ipsum
vel quia perfectissimum actum potest habere circa ipsum
et etiam aliud potest tamen perfectum habere
ut ab eo potest tamen quietive obiective
moveri ad actum eliciendum circa ipsum
potest ergo necessario est [illegible] quia capa-
citas voluntatis est finita unde est finibilis
non tamen obiective quia capax est obiecti infiniti
Ad 3m cum ordinate etc. ut cum de
lege currente [illegible] quia capio aliquid etc.
sicut elephas quod magnum [illegible] in [illegible]
primo non potest propter obiectum in duplo [illegible]

in duplo intensius diligere et dato quod
sit non potest obiectum aliud a deo licite
tam intense diligere sicut deum quia non stat
secundum quod aliquis diligat aliquid propter deum et tamen
intensius diligat illud quam deum quia ut dicit
Augustinus 8 de trinitate quanto ordinate aliquis
plus diligit proximum tanto plus diligit
deum sed de quocumque quanto aliquis ordinate
plus diligit aliquid propter deum tanto plus
diligit deum quia circa obiectum plus diligendum
debet habere dilectionem intensiorem etc. Et quod
quamvis homo teneatur ex precepto ad diligendum
deum plus quam se vel aliud caritatis appretiative
non tamen intensive vel [illegible] prima pars nota est
et 2a pars patet quia intensio actus diligendi
deum sufficit ad implendum preceptum ut plus
obligetur homo ad certum gradum dilectionis primum
quod dicit deus quam [illegible] sed deum non videtur
illicitum quod homo quandoque intensiori actu di-
ligat creaturam propter deum quam illo propter
deum sed forte si [illegible] de deo et [illegible]
[illegible] diligit intensius non est licitum
actum intensius caritatem diligere quam deum
Et hic loquendo de amore electivo quia amore
[illegible] non prohibite precepte
[illegible] dicit [illegible] quod doctor
quod multi sunt fideles qui numquam tam intenso
amore actu dilexerunt deum quam intense
appetierunt cibum quando famem habuerunt
vel forte quam intense mater diligit filium
ut [illegible] intensiores actus sunt [illegible]
[illegible] quam deum deus
per amorem proponit appretiative [illegible]
addit ad ista quod numquam per actum precepte
[illegible] intensius diligere ad a deo quam
deus [illegible] vel dilectio ut caritas est amor
[illegible] illius in deum [illegible] tenendo
sicut ipse [illegible] actu de
[illegible] deo patet quod [illegible]
intense dilexit deum [illegible]
[illegible] loquendo de intensiore actu
[illegible] tamen plus diligit deum appretiative
Et quia [illegible] quando aliquis inten-
sius diligit aliquid vel [illegible] quo ad

intensione inhesionis sed non quo ad ap-
preciacionem et ideo non sequitur quod difficilius illo
careat. Ad aliud patet ex eisdem concedo et quod
primo uehemencius adhesit patet ex hoc quod
a raro quantum qui primo cum maiori difficultate
uoluntas resiliet et cetera. Ex quo dato illo con-
sequitur non sequitur quod uoluntas magis appreciatur
obiectum cuius dileccionem habet et cetera quod hec appreci-
acio non attenditur penes actualem operacionem et
eius tenacitatem et intensionem sed penes ordinem
et situm naturalem ad obiectum in tali operacione.
Ex quo sequitur quod penes ad alterum intensio
actus uel gradus dileccionis in aliquod obiectum et penes
ad appreciacionem ipsius obiecti quam potest appreciari ip-
sum per talem actum, quando intellectus indicat ad
bonum tale uoluntas se conformabit illi
iudicio appreciando ipsum seu diligendo ipsum
appreciatiue. Cum autem aliquod obiectum uel eius
appreciacio sub racione boni magis uel distincte
actualiter mouet uoluntatem et quanto cum hoc
ipsa uoluntas magis disposita per habitum et alias
disposiciones et rectificaciones impeditiuas plus
tenetur ad diligendum tale bonum sic distincte
per intellectum presentatum tanto intensior con-
surgit actus dileccionis quamuis ex hoc non
immediate appreciacio obiecti. Ex quo patet quod quanti-
tas appreciacionis sequitur et consurgit ex appre-
hensione bonitatis obiecti et conformitate uoluntatis
ad iudicium intellectus applicacionis sed quanto racio
bonitatis ipsius obiecti sit non et sic uoluntas
nata uel per se tenetur. Ad intencionem
autem actus et contrarium ita non tantum penes
hoc absolute quod dicitur intensio sed penes
magis uel minus distinctam apprehensionem et per
uel paruitatem quam dicitur uoluntatis obiecti quam appre-
hensio aliquando intensius mouet uoluntatem
et quandoque est obiectum minus plus mouet uoluntatem
uel minus. Et cum hoc penes etiam
habituacionem et disposicionem et conatum uoluntatis.
Ad ... uniuersitatis dicit se magis diligere
uel minus alios ad proximum dico quod loquitur
de amore qui est ad proximum sicut fuit inter
personas equales sed inequales quod ibi non
amicicie super habundancie competit hoc

ad proximum cum hoc tamen probat quod plus
hoc debet diligere sicut plus ultimo quam quamuis
ad aliud sicut ut patet per philosophum primo ethicorum. Ad
aliud dicendum quod omnis dileccio fundatur super a-
liquam quietem sed concedo sequitur quod non sequitur quod
ubi est maior quies uel unitas et cetera
quod ibi debeat esse maior dileccio sed ubi est
maior unitas et quies aliqua quam facit
diligentem magis bonum et ibi est maior di-
leccio fundata sed illa quies et unitas
quam uoluntas habet cum deo in racione obiecti
magis est in deo magis est diligere deum
a uoluntate quia est obiectum magis conue-
niens solum cum deo et hoc et cetera
tamen uoluntas debet diligere deum propter hoc
quod magis facit cum bono et propter quod non
inuenire debet diligere deum sed plus sim-
pliciter bonum esse quam se ipsum dampnatus et cetera quod
... sed in omni dileccione sit quod ...
quamuis diligentis ad dilectum ...
amans transformetur in amatum cum tale
quamuis et cetera non est principaliter fundamentum uel pri-
mum ipse quod est aliquod diligibile sed potius
bonitas ipsius obiecti et delectacio diligentis
in ipsum et cum deus sit summe bonum sic
diligendus et ipse sua bonitate non propter hoc
quod faciat diligentem magis bonum et ideo
tamen quod sanctus doctor non uoluit talem
quietem ponere causam prius quam sed potius eius
fundamentum dileccionis quod occasionaliter mouet
ad diligendum. Ad quartum quod contra uel
ut minus ad eam quod non potest uel primum et cetera
dicit idem doctor quod sed in ueritate sic non
potest posset esse ipse et naturaliter quod uellet
sibi bonum esse tamen uoluntas ex libertate sua
hoc habet quod illam affeccionem quodam modo potest sub-
icere affeccioni iusticie sed in ueritate non
posset non moueri illa affeccione commodi
sed bonum potest non moueri affeccione iusticie
secundum Anselmum de casu diaboli capitulo 12.
affeccio quodam modo inseparabilis est affeccio non
iusticie separabilis et tamen uoluntas potest unam sub-
icere alteri et non sic uoluntas non potest
... se ponere eum opponitur amori
quodam modo et potest ... ad a se
ergo non potest diligere ad aliquod tantum

quarto se delectatione que est affectio iusti una
potest probari. Dico quod dilectio qua caritatiue
coniungit diligentem se affectione commodi est in-
compatibilis ab eo et odium sibi oppositum impossibile.
Dilectio uero qua diligit se affectione iusti
compatibile est et odium sibi oppositum possibile.
Ad 6m aliquid ad idem vel necessario. Aliud adhuc
dico quod felicitatis uno modo accipitur pro perfectione
ultima que est obiectum beatificum et sic accipitur
Boecius 3o de consolatione prosa 2a et uita [illegible]
quod felicitas est fruendo. Secundo accipitur pro opera-
cione perfectissima qua contemplatur [illegible]
tantum cum tali fine et sic felicitas non
est fruendo sed utendo. Ad primum quod dicitur
quod felicitas est operatio propter se et non propter
aliud diligitur dico quod ly propter se non dicit ibi
exclusionem finis sed aliarum humanarum operacionum
quia ista operacio non ordinatur ad aliam o-
peracionem sed potius operaciones alie humane
ordinantur ad ipsam. Ad secundum fruicio
beatifica non fertur vel non nata adhuc neg-
amor vel non bonum. Ideo dico quod fruicio
sicut sic bene sicut patrie est amor amicicie et
non concupiscencie. Adhuc quia fruicio beatifica est respectu
dei in quantum est beatus sed reduplicatio includit
talem denominationem siue proprium dilectionis
necessario illa sed non sequitur [illegible] per modum
gratitudinis ita quod fruicio sit respectu dei
beati [illegible] non tamen ex hoc sequitur quod beatitudo dei
sit obiectum fruicionis sed potius est obiectum
ipsius. Etiam potest dici quod eadem fruicio beatifica
et amor amicicie respectu dei et amor concu-
piscencie respectu beatitudinis dei et ita erit sub ipsa
et fruicio sed distinguuntur [illegible] illos actus
et [illegible] patet prius. Ad tertium fruicio
patrie vel non [illegible] quia eo quod fruicio non
aliud patitur desperatio nisi [illegible] tempore
obiectum desperatum in esse positum et non tempore
actus contrarius vel [illegible] desperatio et [illegible]
obiectum quia ut sic [illegible] fruicio quo
ad [illegible] precedit amori [illegible] quo
deus diligitur in se et propter se quem distinguit
a desperatione quod potius est ipsius quam fruicio.
Ad quartum ad desperationem vel non adhuc
cum dicitur quod [illegible] actum vel illa beatitudo potest

vel necessario quia quamvis possit sentiri principio appetitus
et maior inclinatur seu experimentaliter. Sed
illo dato non sequitur aliud quia stat quod aliquis
dilectio nolitur [illegible] iudicium [illegible] multis
et tamen obiectum eius delectationis est magis [illegible]. Ad quartum
id est obiectum vel [illegible] non quod desperatio
ipse est [illegible] actus sicut vel fruicionis aliquis non
[illegible] et sic actus beatificus sed [illegible] desperan-
tis et non summe desperatum non [illegible] obiectum fru-
icionis sed potius obiectum istius [illegible] desperan-
te est obiectum fruicionis [illegible] Ockam. Aliud
sit deus [illegible] et sic [illegible] quod desperatio
est [illegible] non [illegible] et non
[illegible] vel [illegible] ut
Ad [illegible] est obiectum vel [illegible] quod delectatio
non sit actus sed [illegible] ut [illegible] est
deus [illegible] non obiectum ut dicit Ockam in
[illegible] tamen quod habeat obiectum. Dico quod eius obiectum
[illegible] deus de quo beatus summe gaudet
[illegible] ipsum diligit et non [illegible]. Ad
[illegible] delectatio [illegible] vel non quia [illegible] sed potius
obiectum istius [illegible] est obiectum delectationis
cum isto tamen stat quod aliqua delectatio beati sit maior
vel fruicionis vel alium actum per [illegible]
non consistit [illegible] beatitudo vel [illegible]. Ad [illegible]
[illegible] vel non beatitudo ad [illegible] parte de
delectatione [illegible] delectari [illegible]
beatitudine [illegible] quod summe [illegible] diligere
[illegible] in dicto vel sed [illegible] ad
aliam partem dico quod [illegible] desperare [illegible]
aliquis non [illegible] sibi [illegible]
beatus desperat aliquid bonum [illegible] deo [illegible] obiectum
sed [illegible] quod deus non delectat nisi beatus
[illegible] est obiectum delectationis vel [illegible]
quod [illegible] vel [illegible] non [illegible]
[illegible] non [illegible] illa amor quo [illegible]
[illegible] sit [illegible] deus non delectat beatum nisi
[illegible] tamen non [illegible] quod [illegible] sit obiectum istius
delectationis. Ad [illegible] aliquid est vel non [illegible]
adhuc potest dici quod Augustinus loquitur ibi de velle
et nolle quomodo [illegible] est [illegible]
et dicit Boecius 3o de consolatione prosa 2a est [illegible]
[illegible] hominum [illegible] boni [illegible]
[illegible] cum quo stat quod voluntas libere
possit nolle beatitudinem. Ideo [illegible]
quod voluntas libere possit velle non [illegible]

illa i(d est) que e(st) iustitia summa q(uia) suffi(cit)
p(ro) virtute illi(us) p(er)t(inet) q(uod) est s(ecundu)m iustitiam
sub r(ati)o(n)e qua e(st) iustitia et q(ui)a e(st) sibi iu-
stitia s(implicite)r et p(e)cc(atu)m sub r(ati)o(n)e p(e)cc(at)i et malu(m)
sub r(ati)o(n)e mali p(ri)ma p(ro)b(atu)r q(ui)a si d(e)i(tat)i confor-
m(ar)et se divine vo(lunta)ti ip(s)e vellet tota(m)
iustitiam sua(m) penale(m) sub r(ati)o(n)e iustitie
sue eo q(uod) t(a)lis d(e)i volu(n)t(as) e(st) iuste sibi
in(ferr)e velle s(ecundu)m p(ro)p(ri)et(atem) q(uod) deus vult alio(s) p(ec)c(a)t(ore)s
volle(n)t p(e)cc(atu)m sub r(ati)o(n)e p(e)cc(at)i et malu(m) sub
r(ati)o(n)e mali eo q(uod) p(ro)p(ter) h(oc) displicet deo q(uia)
odit i(d est) p(e)cc(a)t(u)m n(on) asse(n)s(u)m t(ame)n dilecti-
o(n)is n(on) oporteret sequi q(uod) ab(solute) posset
velle summa(m) iustitiam p(ro)ut li summa
excludit o(mn)e bonu(m) et o(mn)e(m) app(e)titu(m) boni q(uod) ut(ique)
nullo mo(do) c(on)tinge(re)t sub obo(edientia) voluntatis et
ergo volu(n)t(a)s n(on) p(ote)st p(ro)p(ter) ip(su)m velle (e)t(iam)
n(on) q(uod) ip(s)e inde puniri ut d(icit) Ans(elmus) i(n) de c(on)fl(ictu)
v(iti)o(rum) q(uod) volu(n)t(a)s ex cupiditate p(ote)st sum-
m(i) ad a(lter)ius cum t(ame)n aut d(e)i ligno ... -
de f(a)c(t)o. 2(m) q(uo)d q(uaerit) p(otes)t ex dicto Val(erii)
Max(imi) c(on)sti(tu)t(u)m p(ote)st q(uod) alie(n)a s(u)i ... c(on)tem-
p(la)cionis volu(n)tate s(i)t homi(ni) posse
se c(on)ti(n)g(er)e p(ote)st q(uod) ip(s)a s(i)t in solo deo r(es)-
creatio s(o)l(u)m q(uod) n(on) s(i)t obli(ga)t(io) re-
p(er)i los p(ro)b(atu)r q(uia) s(i) n(on) s(i)t q(uod) vale(t) de
s(e)c(un)d(u)m in tota(m) h(uma)na(m) sp(eci)e(m) s(u)ff(i)ceret etc(etera)
p(atet) de se 2(o) p(er) Ans(elmum) ... ubi q(uo)d
q(uod) app(e)tit(u)s val(i)d(u)s n(on) e(st) f(r)ust(ra) q(uia) ... p(ri)mo
eth(icorum) r(ati)o p(ro)p(ter) q(uam) p(ro)b(atu)r q(uod) ab
e(st) fi(ni)s c(on)p(ossi)bili(u)m q(uod) p(ro)p(ter) ip(su)m volu(n)t(as)
et alia p(ro)p(ter) illu(m) q(uia) s(i) o(mn)ia p(ro)p(ter) aliu(d)
desideramus p(ro)cedi(tu)r in i(n)finitu(m) s(ic) q(uod) e(ri)t
vanu(m) et inane desideriu(m) h(uma)n(u)m p(ro)p(ter) re-
linq(ui)t ibi p(ro) i(m)p(os)s(ibi)li c(on)clu(sio)n(e)s q(uod) t(a)lis
finis e(ss)et vtiq(ue) bonu(m) et optimu(m) ut q(uia)
ex q(ui)b(us) h(om)o valde app(eti)t b(eatitu)di(ne)m ut
p(atet) p(er) Aug(ustinum) in m(u)lt(is) loc(is) et singulari-
(ter) p(ri)mo de trin(itate) et all(eg)at Ang(elicus) lib(ro) x(o) de
c(ivitate) d(e)i ubi d(icit) q(uod) c(on)fes(si)o de r(ati)o(n)e q(uod)
b(eatitu)d(in)e(m) vol(un)tas b(ea)ta s(i)t o(mn)i(u)m et alle(gat)
ad h(oc) exo(rdi)u(m) Cic(eronis) ...
... c(on)stat at q(uod) b(ea)ti des(ider)ant s(e)c(un)d(u)m
ult(i)m(u)m ip(s)a(m) volu(n)t(at)e(m) quietatae et sa-
tiatae cu(m) s(i)t status o(mn)i(u)m bono(rum) agg(re)gat(ion)e
p(er)fectus ut p(atet) p(er) Boe(tium) i(n) 3(o) de c(on)solac(ione).

p(er)fectu(m) p(ri)mo ethi(corum) p(ri)mo ca(pitulo) q(uo)d dicit q(uod) op-
t(imu)m et pulcherri(mu)m et delectabilissi(mu)m fe-
licitas e(st) p(ro)b(atu)r q(uia) valde p(ro)p(ri)u(m) p(ote)st q(uod) fu-
i(m)us b(ea)tificari volu(n)t(ate) h(uma)ne p(ro)p(ri)u(m) e(st) i(d est)
ob(iec)t(u)m s(ecundu)m Aug(ustinum) q(uod) p(er) i(n)t(ell)ec(tu)m val(id)e c(on)veni-
t q(uod) n(on) b(ea)ti e(sse) p(ote)st q(uo)d c(on)tinetur i(n) aliq(ua) sp(eci)e
eo q(uod) o(mn)is actio humana ordinat(ur) ad aliq(ue)m
fine(m) p(ri)mo ethi(corum) in p(ri)n(cipi)o et capi(tulo) vlti(mo)
fine(m) p(ro)p(ter) q(ue)m i(n)ve(n)it(ur) c(on)tinu(u)m p(ote)st agi(tur) p(er)
c(on)tra q(ua)m e(st) p(ro)p(ri)u(m) vltimi finis n(on)
c(on)stit(uti) a(u)t n(on) s(ecundu)m n(on) e(ss)e i(n) ip(s)o n(on)
decipit ult(i)m(um) ... s(ecundu)m p(ro)p(ter) valde c(on)p(ro)t(e)-
lle(n)t(ur) ... d(e)i ut p(atet) p(er) ph(ilosophu)m i(n) 10 p(ri)mo
de natur(a) ph(ilosoph)ie et p(er) Aug(ustinum) 10 de civi(tate)
dei ca(pitulo) x(o) et h(oc) asserente de ph(ilosoph)is et
e(st) p(er) c(on)cludunt(ur) li(bro) p(ri)mo c(apitulo) p(ri)mo d(ici)t(ur)
q(uod) o(mn)ib(us) i(n)f(inita) deu(m) c(on)gui(n)t vel l(ibe)ra e(st)
iustitia s(ecundu)m q(uod) e(st) ip(s)i i(n) illo p(ote)st o(mn)ia
quietari et ad t(ame)n in aliq(uo) posse q(ui)e-
t(u)m ut p(atet) p(er) p(ro)p(ter) c(on)te(n)te s(e)c(un)d(u)m c(on)fess(io)n(u)m 2
Cof(essionum) ... ... Aug(ustinum) 8(o) de civi(tate) d(e)i
ca(pitulo) 9(o) n(on) b(ea)t(u)s q(ui) eo q(uo)d amat n(on)
fruit(ur) h(oc) ut p(atet) p(er) r(ati)o(ne)m q(uia) n(on) b(ea)ti-
ficat(ur) in eo q(uo)d diligit p(ro)p(ter) a(liu)d c(u)m n(on)
i(n) illo quiete(tu)r et c(u)m de r(ati)o(n)e b(eatitu)di(ni)s
s(i)t fruitio s(ecundu)m p(er) r(ati)o(ne)m valde p(ote)st s(ecundu)m ho(mine)s
n(on) posse b(ea)tificari i(n) aliquo o(mn)i(u)m nisi
in deo q(uo)d p(atet) q(uia) s(ecundu)m h(oc) ma(ior) e(st)
q(uod) h(om)o p(ote)st b(ea)tific(a)ri in s(e) ip(s)o q(uo)d q(ui)d q(uo)d
n(on) e(st) replebit aliq(uo)d r(ati)o(ne) ci(us) s(ecundu)m q(uod) n(on)
a(liu)d s(ecundu)m deu(m) q(uod) r(ati)o t(ame)n de(bea)t d(i)li(gen)ti ... ab
hoc q(ui) q(ui)escet ho(min)es ut notu(m) e(st) et
ut p(atet) 9(o) ethi(corum) s(ecundu)m c(on)tra q(uia) p(er) r(ati)o(ne)m
q(uod) ip(s)e h(om)o p(ri)nc(i)pi(um) ne(que) solu(m) e(st) f(ac)t(u)s
ne(que) n(on) p(ote)st i(n) se ip(s)o b(ea)tificare q(uia) ... q(ui)a
s(ecundu)m r(ati)o(n)e(m) ... h(om)o n(on) p(ote)st c(on)sistere q(uod) in
se ip(s)o s(ed) solo deo fruendu(m) d(icit) s(e)c(un)d(u)m q(uod) p(er) ph(ilosoph)os
de quib(us) lo(quitur) ap(osto)lus ad Ro(manos) p(ri)mo n(on)
colentes deu(m) s(ed) f(r)uentes s(e)c(un)d(u)m corruptibiles
fuisse stult(os) p(atet) p(er) ap(osto)lu(m) ibid(em) et c(on)-
s(imi)l(ite)r ... d(icit) ap(osto)l(u)s q(uod) notu(m) e(st) dei
manifestu(m) e(st) i(n) illis. glo(sa) i(d est) dicti ro-
m(an)i valde c(on)gno(sce)re potuit et t(ame)n
ut p(ro)p(ter) inexcusabiles et q(uod) s(ecundu)m ex-
q(ui)t(ur) 2(o) glo(sa) ex dictis r(ati)o(n)ib(us) m(ani)f(est)is
h(ab)uerunt q(uod) vnu(m) deu(m) col(er)e debuerunt

et non posuit eo incorruptibiles sunt
Confirmatur per Aug. 8° de civitate dei capitulo
8° dicentem aliqui philosophi sicut platonici
fuerunt qui non disposuerunt bonum hominis
fruendo corpore vel animo sed fruendo deo
non sicut corpore vel se ipso sed sicut anima
deo sed sicut luce oculus vel ut dicit primo
capitulo 9° philosophus designavit finem humani
boni esse consequi virtute vivere et ei soli
aliquid posse qui notitiam dei haberet et
vult Aug. dicit quod ex dictis patet colligitur
et studiose beatum fore cum deo frui
cepit. 2° hoc philosophus cognovit naturali ratione
ut patet per Aug. 8° de civitate dei capitulo
ix° Contra naturali ratione potest homo scire virtutem
beatitudinem in dei contemplatione et fruitione consistere
quamvis tamen ratione non possit ad quod consistendum
distincte videre beatitudo illa speciem pertinere
pertinet potest quod multi beatitudinem hominis obiective
in deo consistere docent eo naturalis ut patet
ex contemplatione et non in mediis vel actibus
sive congnitione et fruitione saltem perfecta et
multi philosophi posuerunt vitam beatam in speculatione
esse alexander contra et quod constat non posse
quia non est volitatus perfectus actus foret qui
etiam in eodem obiecto vel eiusdem obiecti in se
2° probatur quod sive non beatitudo consistit in clara
visione essentie divine et tunc perpetue et fruitione
etc. sed tamen distincte sive speciem pertinet
non potest haberi ex ductu rationis naturalis sed
fide a nobis credita est in quo est apostoli prima
ad Cor. 2° oculus non vidit nec auris audivit
etc. et id potest ypsa ... et plures
tenent quod finitus est non potest consequi
per investigationem rationis naturalis etc. 2ᵐ
contra quamvis absolute foret possibile creaturam
rationalem ordinatam fieri creaturam
distincte et in patria hoc tamen non est possibile
de creatura rationali sufficienter capacem finis
ultimi debitum usum rationis habentem probatur primo
quia possibile foret quod creatura rationalis
quia de nostra specie quantum divinitate et
imperfecte consistens quod non est elevabilis
ad utrumque sed est sufficienter possibile quod
creaturam rationalem sufficienter capacem ultimum
finis naturalis consequendum potest quod si totum

non potest etc. sine aliqua defectu etc.
fine sed non stat ipsum finem creature impediat
agat quod ordinem quod in rebus naturalibus non datur
hoc stat 3ᵐ contra quamvis foret possibile
homines sufficienter capaces dei finem creatura
sive culpam ad penam impunitam non tamen hoc
possibile esse sine peccato sed prima probatur quia deus potest
etiam hoc non velle ... ad penam culpam
quod sive inflingendam probatur 2ᵐ probatur quod
ibi esset misericordia quia est prima more
et nec sine 4ᵐ contra deus non potest facere
quod hoc aliter absolute de ordinatione ultimate
fruendi creaturam per quam cum homo tamen debet
habere actualiter seu habitualiter vel potest pro
tendunt ad dilectionem suam in deum sed non
dicit quod sive deus hoc perficit tamen homo tenetur
actus exequi ab misericordia esse ipse obediencia
et consistit etc. tamen non fruetur creatura
sed proprie deo cum obediat et consistit quod
dubitatur 2 articulo ostenditur sic quod primum probatur quod
ob ... ad tenendum tamen finem non fore
requiritur fidem sed sine potest natura primo non est
fides nisi etc. 2° sic potest naturaliter
... quod nonne non posset sanari
vel contenti in obiecto finito aut hoc est
per libertatem voluntatis quod sive bonitatis ex hoc
ipso quod liberum potest appetere quodcumque nobile
et in nunquam satiari potest usque ultra aut
per alitatem obiecti voluntatis quod sive obiectum plenum
est eius in qua et per quod quantum contenti sub
esse et per quod non potest quietari in infinito
aut propter capacitatem voluntatis quod sive est
capax obiecti infiniti non primo quod non potest
naturaliter probatur quod non contra obiectum finitum
contingeret posset velle potest quod aliquid est
obiecto volito posset velle ad quod non potest
primo quod voluntate habente actu ... quodcumque
obiectum finitum posset appetere perfectius bonum
non 2° potest probatur quod non potest naturaliter cognosci
quod quantumque quodcumque aliquod obiectum quod est
apprehensibile ab aliquo potentia quod quantum contentum est
cognoscibile ab creatura tamen potentia quod potest esse
imperfectum propter imperfectionem aliquod contentum
vel propter defectum alicuius alterius cause ... et ...
sive plenum eius sive est improportionatum ad

c tinua aliq effcy imedi^te tpst in-
finitib; Et io si intellectus no pt cogsce
aliq in finite z in ptia si mouer^r
ime^te ab obo vel causaret ab effectu no
in9 ime^te ab obo no pt cognoscē diui
infinitē z in ptia Ex q 2° si est aliq
obm qd no pot apphendi ab intellectu
n pns apphenderet a ipo s te est a-
liquā nā intellec cui repugnat
e pp9 talē nat9 q̄uis posset appre
vnū toē ad cū obā no tn pot app-
hende in ptia cpb 9tetu Vbi- di
te z q b; obm volū sit ens vel
bonū no tn ens quodb; 9tetu sub
ente z ps pt bnē no tal bnē actu z ps
nt pt z 3° no ps q no ps q vo-
luntas sit capax tlis fruicōis boni z
ulti cū hr sit solū spūale z non
uāle Jtē q tāle fruicoē nob ē pole
no posset nāt pn vr q phi inuesti-
gātes dilige es sit finis b ultig
humanorū opm no potuerit ad illu
finē attinge z no ē bisple q hoc
posset nāt pn Jtē no pt naliter
cognosci q vo tas sit p opa actu
quieta qui quotiēs actu pos uot
posita i ipa bolūte posset libe ad
ad et ... si cadat io z ua ut pt
pn q no tas sit sacia z 9tetabit
fruicoē q defco ponūg nt pt 9tetā
aliq alia r z ps Jtē no pt nāt pn
qū voluntas posset tcipe vnū actu
ab aliquo ente creato sicut a ra
toli imedi^ta q saciat toti appe^tu
volūtas sicut no pt pn q vnus delta
spūle pt 9tetare appetitu spūtu q
diu ps9 retiet oem dispoem cōtrāde
pniam illi delectoi r z ps Jtē omne
finitu pt quietari p finitu r z° pe
9 ps fla quā b; cū appetu volū tas cre-
ate no sit infitus Cōf z q appetitus
bruti aialis pt quietari z saciari p
finitu b; appe^tus hāt no i infitu cpte-
dit ipm z ps Jtē btus petr9 finite di-
ligit deu r pom finite plg diligit dm

q̄ linu9 pt r q̄ in q̄druplo z re
uelē pcto q ipe in q̄druplo plg
pt dilectū a deo q̄ linu9 r petr9 te-
re in q̄druplo diligē plg q linu
q te diligē z velle sicut pt deu
diligē z velle z p qus tn te sep
diligē sicut defco dilī dm b; deu
tn diligit q ipo fruit r z sexto te
frui Cf ar aliq doctor aliqs pt
4 plene btus fruendo cāta z no do
r aug q absq fruicoē dei pt ab
hre tn gaudiū q9 hr vnus btus i
pria z cū hr pruitate de etni^te ea-
dem gaudy r aug posito q sit vn
ho qui nuq audiuit loq de deo
q deus velit 9fiuare eternū dando
ei dotes oīs corpis glōs hebns
post respcōem z cū hns aliq tantu
gaudiū q9 hr vnus btus i pria z
q deus reuelēt sibi etni^te sui gaudy
absq hr q ipe uideat eius ptn^ts q
pōtt re intetu Jtē 9finan visi-
one z fruicoe z ps in aia bti petri
subtrahat se deus ita ut no se heat
in rōe obi r^o^ns visionis z b; loco
eius obicia creatā q oio plr appa-
reat ebidne ipi deo sicut deus z ps
te btus petr9 fruit hr clarē viso
q ad ide talr fruito ad q viso
b; hr visio ē cātua go fruit cū tn
z pt fruendo bnfire quietu z sacia
q oio tāte 9ite pns Cof z q ut
vr poss^le foret q aliq tcatu p-
duci i mete aliey vna visoz oio
eiqdm spēi cū clara dei visione ita q
pn9 talis creatā est obm9 ia visio
z plr de fruicōe r aug q tal visio
clara dei ē pscōnis finite z cū hr
ē deus tam effcue q obi^m sōm
finite illā visionē causā r plr fi-
coni r^a Jtē ar p ar9 tantu de
caritate q̄ repulsū co rebo z hn
uiu^te assūpmir z Jt deus plg ē
diligit ppter se z ppl ad q ppter
se solū r z dca z° pb 9 ps fla aug
nullu plg ē diligit q deus z q

redeunt revocavit etc. quia so[lu]m deus
est perpetuus et diligens plus quam deus et quia
proprius quam solum quia deus et amatur quia odire
deum et proprium magis malum quam odire
deum proximum ceteris paribus etc. quoniam
primum amplius 2° contra deus hoc tertio pe-
nitentis eodem gradu tam malum est cor-
ruptio quam bonum est ens ipsum amatur patet tamen
quia est dicere quod duo mandata tamen
quod odium proximi proprie odio dei ad
malum apponit etc. Preterea voluntas
creata in se ipsa potest ultimate quietari
et amatur non creata est tantum diligi
quantum est dilectiva et eius diligibilitas suf-
ficiet eius totum delectabilitate saciare
et per quod totam potentiam diligendi voluntatis
sufficiet proximum eius etc. sed debet obiectum
diligi saciare. Confirmatur voluntas
proprius est finite dilectiva et est finite
diligibilis et si quantum deum ut voluntas ultimate
quietatur in creatura deum eo quod creatura
quo ad diligibilitatem perfecte adequatur
hec voluntas dilectione sed certe voluntas
creatura est equaliter receptiva quam voluntas
etc. quantum non tamen intellectus divinus
notitia in anima adequate quietatur quia aliqua
potentia creata sed quod potentia creata totaliter
quietabilis est in obiecto finito. quantum deus
est ante tantum diligibilibus perfecte quantum
est sibi bonum sed perfecte una bonum est sibi
sicut est proximum sibi diligibile quia hoc est
perfecte etc. sed quod creatum est sibi ita di-
ligi sicut est deus amatur quia si ab deo
nulla haberet habitudinem ad illud mundum
sicut si esset divisum deum deorum mun-
dorum quorum unus esset summe bonum non
tenetur diligere aliud quia non esset sibi
bonum sed perfecte tantum tenetur diligere istum
quantum est sibi bonum quia exclusis illo proximo
quod est sibi bonum simpliciter tenetur obligari
dilectionis ad ipsum sed et deo quanto est sibi
plus bonum de tanto plus tenetur eum diligere
et de quanto minus minus. Confirmatur quia si deus

est diligendus perfecte sibi ratione boni absolute et propor-
tionabiliter creatura ratione bonitatis plus
est diligendus et per quod hoc plus tenetur perfecte diligere
proximum meliorem se quam se ipsum quod patet falsum
cum sic post deum teneatur plus diligere ut
patet ex ordine caritatis. Contra 2am partem primi
tertio 14 articulo unus doctor sic arguit aliquam
potentiam posse distincte et perfecte percognoscere
omnes actus ad quod naturaliter ordinatur sed natura
humana potest cognoscere distincte et perfecte etc.
cum actus talis sit beatitudine ut sic nobis possibile
etc. quod voluntas est in potentia naturali ad talem
actum sed quod potest a nobis naturaliter percognosci quod est
nobis possibile. Preterea omni causato cognito potest
cognosci causa a qua naturaliter dependet sed talis
fruitio est finis voluntatis sed cognita natura
voluntatis cognosci potest talis finis. Preterea
naturaliter est cognoscibile quod ens est primum obiectum
intellectus sed naturaliter est cognoscibile quod quodlibet
contentum sub ente est distincte cognoscibile ab intellectu
sed naturaliter potest cognosci quod divina essentia potest
unde videri ab intellectu et potest voluntate
de fruitione quod fruitio divina essentie est voluntatis
possibilis. Contra articulo tertio tertio recte potest adduci
argumentum quod de aliquo qui videt divinitatem quod
recedet a proprium et tamen sic videt eo talis
ab eo convertere proper incorruptibile invisibile
ad proximum istorum quod dicitur et ob ista addendum
etc. dico quod si loquitur de eo tamen perfecte beati-
tudinis quod mihi habet in proprium quod non concedatur
est ista conclusio si potest naturaliter probari non
est fides vera contradicitur est vera proper
quod quantitate quam non esset ydemen ut quando
potest tales plenius invenire etc. ipsius
doctoris etc. ut tactum est in prima questione
prologi de isto articulo tamen unus deus est etc.
ad 2m Richardus de Elephat quia articulus si possibilis
naturaliter potest etc. concedo quod omnibus istis modis
potest quia naturaliter ratione etc. sed ratione libertatis
voluntatis potest voluntas velle quodcumque bonum
intellectum nolle magis dicendo nunquam sibi
potest ostendi ab intellectu et per quod non
quietatur nec satiatur in aliquo bono ut
summum ad 3m quod dicitur quod non potest naturaliter

primo quia voluntas quolibet obiecto finito conten-
tus possit velle etc. Illa ratio quia intellectus
est cognoscibile quod quodlibet volitum volitas
contingeret velit quo melius vel ut apparet
pt omnino volitum per intellectum et solum in
illo quietatur et immobilitatur quo ne
ut apparet sibi pt omnino melius arbitror
etc. Ideo etc. in bonis immobiliter fertur
voluntas in quolibet obiecto quod ne vel
apparet pt sibi melius vel desperaliter
omnino ab intellectu sed pt non est in patria
ubi perfecta cognitione omnino id obiectum non
tamen quod summum sibi ostenditur etc. Ideo potest
in quo immobilitatur voluntas ita summum
q2 bonum et ita perfecte omnino sibi id bonum
ab intellectu quod ut ne ut apparet per aliquo
tempore pt aliud melius bonum omnino non
ideo ad meliora quam dicitur non per [illegible]
obiectum etc. Hic ratio adhuc quia ut pt naturaliter
cognosci quod quicumque aliquo obiecto contento etc.
illa ratio quia pt cognosci naturaliter quod cuilibet
contento sub illo quod appetit vel illud quod
et per quod quolibet tale est cognoscibile adiungit
et in [illegible] illud quod ab eo potest quod [illegible]
[illegible] hic quod adhuc quia pt et impedimentum
etc. Ratio adhuc de eo primo ratio patet
quod illa fuit intentio philosophi quod eius primum
et [illegible] etc. Et in illo dato adhuc
[illegible] credit [illegible] et nobis [illegible]
[illegible] et aliis [illegible] separatis. Dicendum ad
eorum dicere quod [illegible] possit et tale de [illegible]
eo parte aliqua potentia post et hic quo ad co-
gnitionem cuiuslibet contenti [illegible] non in
est de intellectu nostro ut patet bene philosophi
et et adhuc [illegible] [illegible] possit cognos-
cere quolibet contentum etc. Dicendum melius dico
quamvis id obiectum in se sit [illegible] tamen
naturaliter pt cognosci quod voluntas est eius
capax. Sed dicta solutio non videtur sufficiens
quod ut ideo libertatem sufficiens est eo quod careret
creaturam aliquam libertatem quam non esset
capax dei etc. Quod est de ratione libertatis
non plus voluntas est quietabilis
in bono obiecto quam in alio cum possit

[illegible] etc. Ut est ergo si voluntas velit
bonum in quo quod ergo non possit quietari
nisi in primo quod aliquis diceret quod pos-
sit et tale ratio quod quicumque vellet sibi pro-
stituere terminum finitum quod in 1° patet etc.
Aliter ergo dico quod nullus philosophorum est sufficiens
ideo est ut omnia ista sicut sed Iohannem [illegible]
vel se solum ideo est [illegible] spem [illegible]
[illegible] quod ut sit quibus hic competit
eo ordine [illegible] quod non potuit
ultimate quietari et [illegible] in summo
bono sicut de [illegible] [illegible] est
appetere [illegible] [illegible] et quod [illegible]
et naturaliter a philosophis quod tales sit [illegible]
[illegible] quod [illegible] deus possit facere
quod aliqua creatura rationalis quamvis est [illegible]
in aliquo bono finito seu creato fru-
itive saciata actualiter non tamen absolute
quo ad suam capacitatem que [illegible]
[illegible] non est de se cum deus sit pro-
[illegible] creaturam suam ad placitum. 2
[illegible] patet quod si dimittere naturalibus suis [illegible]
[illegible] plene quietata sed si cognosceret
[illegible] posse esse melius bonum sibi possibile
ita et amplius appeteret vel appetere posset.
Ad 3 quod philosophi investigantes etc. dico
quod illa bene [illegible] quod non potuit atti-
gere adhuc [illegible] beatitudinis cum quo
[illegible] quod ipsi potuerunt adhuc devenire quod
[illegible] aliquo finito quietetur etc. Et quod in
esset [illegible] optimi sed dei [illegible] philosophi de-
venerunt ad hoc quod [illegible] aliqua beatitudo que
[illegible] consistit in operatione perfecta secundum
virtutem optimam potentie respectu optimi obiecti ut
patet ex 1° et 10° ethicorum et multi alii
[illegible] devenerunt ad [illegible]
[illegible] in patria et forte
ad quasdam quas nunc [illegible] per fidem
ut dicit [illegible]. Ad 4 non [illegible]
[illegible] cum sua potentia quod philosophi ad hoc
devenerunt naturali via quod est [illegible]
ultra [illegible] actuum non [illegible] obiective
sed est formaliter et ideo possunt felici-
tate [illegible] operationum etc. Et quod ipsa esset quod

delectabilissimum et efficacissimum et consequenter fruibile etc.
ut patet primo ethicorum. Et si dicatur ad hoc
concedo non potest convinci per rationem deo for-
te unum est quod tibi non est demonstratio ma-
thematica sed ubi est sufficiens certitudo in
[illegible] [illegible]. Ad 2m non potest
aliter probari etc. nec animus loquendo de
capacitate simpliciter [illegible] sed de capacitate
actuali tantum ut patet ex corollario solutionis
2e rationis [illegible] aliquis [illegible] actu possit
capere creaturam tamquam cum totalis vocando
causam totalem illam que se sola sufficit
ad effectum. Ad 3m dico quod concesso isto
supposito de appetitu [illegible] non sequitur propositum
de intellectu [illegible] oppositum cum eius
obiectum non solum sit bonum creatum sed etiam
increatum. Ad 6m omne finitum etc. dico
quod sicut appetitus voluntatis formaliter est
finitus ita est formaliter saciari per actu
finito [illegible] [illegible] [illegible] et sicut obiective
est infinitus ita non potest saciari saltem sim-
pliciter obiecto infinito. Per hoc patet ad 7m quia
licet appetitus hominis non excedat formaliter
in infinitum appetitum bruti excedit tamen
ipsum in infinitum obiective hoc est quod de ratione
sua distincte est capax obiecti infiniti
appetitive appetitus autem bruti non. Ad
8m beatus petrus finite diligit deum
dico quod hoc verum est intensive quo ad
actum dilectionis nec est inconveniens quod aliquis
tamen taliter diligat creaturam aliquam sicut seipsum
sicut deum et tamen non sequitur ex hoc quod seipso
fruatur sicut fruitur deo quia frui ali-
quo plus attenditur penes finem appreciatorum
quam penes dilectionis intensionem. Sed contra
quod beatus petrus in infinitum plus diligit
deum appreciative quam seipsum etc. Ex hoc
et patet quod non sequitur sicut tamen in magistro
beatus petrus in quadruplo plus diligitur
a deo quam linus et tamen se in quadruplo plus
intensive diligere quam linus consequenter quod
diligat se ad quadruplum beatitudinem
ad quam deus eum elegit cum debeat se diligere
secundum gradum aliquis potest esse plene etc.

nec animus loquendo quod de capacitate de vo-
luntatibus quilibet unus potest etc. ad quarum capacitatem
fruitione dei potest aliquis habere tamen gaudium
etc. 1o concesso loquendo de capacitate solum
quo ad intensionem gaudium non sequitur quod talis
sit plene beatus loquendo autem de capacitate etc.
etc. quo ad gradum speciei etc. nec 2m minus etc.
per hoc patet ad 3m quia non stat in tali casu quod talis
habeat visionem eiusdem speciei cum visione beatificante
divine essentie [illegible] nec fruitionem nec gaudium
Ad 4m consequentiam visionem etc. dico quod hoc
est impossibile de visione tali beatifica lumen
est visio intuitiva eius speciei et de fruitione
similiter cum non deus non possit se subtrahere con-
tinue et taliter effective ad conservationem visionis
visionis supposito quod ipsa sit in potentia similiter
sufficienter capaci dei non appareat aliquis
modus dependendi talis visionis obiective a deo
quam deus est creator conservans visionem talis
speciei in potentia etc. de eo quod sic visionem
talis obiecti dico quod primus non video modum
quo aliter dependeat aliqua visio obiective
a deo etc. non videtur probabile quod non staret talis
speciei visione etc. et illa gloria etc. in potentia
[illegible] etc. [illegible] sed visio dei divino
saltem taliter etc. per eam actuatur et non
speciei istarum visionum [illegible] deus tamen sibi in
ratione obiecti non aliqua creatura potest supplere
vice dei obiective vel talis visionis vo-
et addit eciam quod nulla creatura vel cum
actu intuitivo vel alterius creature supplere
potest in ratione vite obiective primo visum in
visione sed de hoc non curo pro nunc Dato
ergo quod aliqua creatura etc. divino similiter appa-
reat sicut deus et etiam conveniat eandem
visionem conservet cum sit et quod obiective talis
dependeat ad ipsum etc. talis per eandem vi-
sionem videret deum et creaturam [illegible]
forte crederet se tamen videre deum Et tamen
[illegible] petrus fruitur hic clare visio deo
quod hoc non oportet stare non in deo tamen quod
petrus habet actualiter distinctam volun-
tatem quod vellet frui solo deo et quod [illegible]

q ad ide tale fruitio ad qua visio gra
no tn ad oe idem Et sic h[ab]z pponta sibi
illa ppoe h[ec] visio fruicio de un[a] creatura in
creatum ipe credat eam 7 videbit non
tn sic q ipa eet ita q ipe crederet q
ly h[ec] denutaret deum adeo firmiter
sicut fecit intentio Si aut no tn q[uo]d te
cogitaret sim solo deo rel[iqu]a b absolute
mouer[e] frui in h[ec] visu qd credit
deum 2 q[uo]d eque clare 2 bu[n]a visione v
det h[ec] 2 deum dei p[ate]z q[uo]d eet bum fru
endo fruet illa creatura 2 deo 2 sic
fruendo quieti[ssi]me bt[ifi]ce na tn gener[a]
bt[ifi]ce in sola creatura Si tn no eet
ignorancia oio inuinc[ibi]l no p[ote]z licite
frui creatura p[ro]p[ter] h[ec] p[ate]z ad 9[m] q[uo]d qu[an]d[o]
e aut loq[ue]ndo de inse p[ro]ut e dispo
tiis spei de q[ua] ro[ti]c e q[uo]d obm[agis] ei[us] sit
de[us] 2 q[uo]d obalter depedeat a deo adeo
d[icitu]r q[uo]d illa bn p[otes]t q[uo]d illa visio 2 p[ro]ss[i]t
tare ac[ti]uam 2 e[s]t obiect[u]m tm ad ea
no tn p[er]sti e ad ea Alu tn addur p[otes]t
sic c[re]atura q[uo]d sit tal appeat uni plus deo
quo ad 3[m] e bnite[s] 2 p[ro]p[or]tionitate no
e in clare fid p[ri]m[o] centr[um] i[m]pulcr[u]s u[e]l
dico q[uo]d ibi no resultant alia p[er]fec[tio]u[n]
u[e]l de h[ec] tn pl[us] h[ab]e[t] vedi in 3[o] ut
tn d[ic]er[e] loci argu[men]to vocer[e] centr[u]s i[m]
pulcr[u]s u[e]l tal q[ui] apposita u[e]l 2 q[uo]d d[icitu]r
q[uo]d ipa e ita bona sicut de[us] dico q[uo]d
ipa ppe no e alia res bona simplic[ite]r
una bonitate bna s[ed] pocius ipa e res
bona plib[us] bonitatibus quaru[m] una est
creata alia in creata 2 io ut q[uo]d illa
centr[u]s sit amada aliq[u]o amore bno
vni[us] spei s[ed] plib[us] quor[um] vni[us] e fico
bonitatis 2 alter[i]us infinita[ti]s Ex
quo p[ate]z q[uo]d licet 9cr[eatur] q[uo]d tale aggatum
sit pl[us] diligend[um] q[uam] de[us] ext[e]nsiue s[cilicet]
p[ro]ut ly plus denotat pluralitate amoru[m]
no tn intensiue g[ra]duali[te]r ut appreciatiue
Et e[s]t q[ui] ius g[ra]ede[re] q[uo]d sit magis bonum
extensiue s[cilicet] plib[us] bonitatibus q[uam] solus
de[us] no tn g[ra]dualiter ut p[er]fectionalit[er]
intensiue Si dicitur ut ig[itu]r e p[er]

fectional[ite]r intensiue magis bo[num] q[uam] de[us] q[ua]l[ite]r
unq[uam] ut extensiue unq[uam] cu[m] habeat totalem bo
nitatem u[e]l s[ed] magis ut e[s]t sicut eo e sin
cedit dico ut sit u[e]l cu[m] no sit aliq[uo]d
bonum unu[m] bni[us] spei bn[um] cl[ar]e ut p[er] ali
q[uo]d bon[um] te unu[m] cu[m] p[er]fectio tali sit 9
possibil ad p[er]fectioem dei s[ed] e plura bona
quoru[m] bnu[m] e deus Si d[icitu]r tale aggrega
tum e bo[num] 2 diligendu[m] sub r[ati]o[n]e aggregat
u[e]l unionis ut ut sit e bo[num] s[ed] tn
ut infi[ni]tu[m] 2 ut eo sit e intend[endu]m u[e]l
fruend[um] u[e]l dico q[uo]d h[ec] aggregatu[m] sit ad
bonum finitu[m] u[e]l sit intelli[g]i d[icitu]r v[er]o
q[uo]d ille centr[u]s sit bonite sub ea r[ati]o[n]e
qua sit bonite ut 9stituit aliq[uo]d p[er] se
unu[m] q[uo]d sit bo[num] s[ed] t[ame]n ut infinitu[m] 2
h[ec] no d[ic]o sic q[uo]d bonum e dei[ta]te sit 7
unitu[m] bnitati 2 te de[us] q[uo]d h[ec] e tm
bonu[m] q[uo]d 7 p[ro]pt[er] illa bnitas h[ab]et bn
7 2 q[uo]d 7 p[ro]pt[er] aliis centris bn ee d[i]
uiatiu[m] 2 p[ate]z tale bn 7 e bo[num] s[ed] tn
ut te diceret q[uo]d aia x[rist]i h[ab]et iste
bn ee p[ro]ut aliq[ui]s d[ic]unt de sua ei[us]
s[ed] de h[ec] no ad p[ro]ps 2 ut[ilite]r tal vide
At intendu[m] q[uo]d debeo dilig[er]e q[uo]d de[us]
3 sit unit[us] c[re]ature sim[u]l p[ri]mo d[ic]o q[uo]d 2
ne e[s]t amore 9 caperet h[ec] a[m]ici p[ro]p[ter]
bn 7 creature Ad p[ri]m[u]m de[us] pl[us] est
diligi u[e]l dico 9cedo aut p[ro]ut ly
pl[us] ca[p]i[tur] extensiue p[ro] plib[us] dilectoib[us]
2 e[s]t p[ro]ut ca[p]i[tur] g[ra]dualiter intensiue q[uo]d
p[er] bn[e]f[ic]ia dei oblig[atu]r h[om]o tam ad
intensiu[m] g[ra]dual[ite]r q[uo]d ad extensiu[m] d[i]
ligendu[m] q[uo]d cu[m] augere rees 2 c[on]stitu[it]
dauor[um] ut d[icitu]r 9[m] 9 i o[mn]e 2 te ne
3 9[a] Si aut ly plus ca[pi]t[ur] intensiue
appreciatiue te ne aut p[ro] id ad p[ri]m[um]
accipi do ly plus 2[o] mo ne aut 2
i illo s[ens]u no p[ro]cedit p[ro]bacio s[ed] ca[pi]t[ur]
in p[ri]mo s[ens]u ne p[ro]p[ter] 9ua 2 9ae aut
sicut p[ate]t e p[er] locu[m] ab opp[osi]to de o
dio 9[tr]a s[ed] ly p[ro]p[ter] denotat ca[usa]m fin
alem ne e aut tn p[ro]p[ter] q[uo]d sic
ronib[us] q[uo]d ut sit de[us] nullo mo 3
diligend[us] p[ro]p[ter] ad u[e]l s[ed] s[ed] ly p[ro]p[ter]

dr tam ordinale motiuum vel obli-
gatiuum tamen concesso antecedente vel vt patet
Ex quo sequitur correlarie quod odire dominum ihesum christum
ceteris paribus est peius quam odire spiritum deum
dato quod odium christi non redundaret in odium
dei non augeret tamen eius offensam vnus
doctor tenuit ad oppositum quod dilectio dei
et proximi vt in christo tendit non sit
melior dilectione dei vt in deum non deus
plus non vel minus tanc plus de diligitur
Contra quod plus deus tenetur quam ferum secundo
preceptum de dilectione de dominum ihesum christum propter
deum et lex non solum decalogi sed nature
vt scilicet vt hoc facias alii quod tibi vis fieri
contra de populo dicitur ne odies in corde
tuo ne habeas proximo peccatum recipiamus
ergo vnum quod nullam habeat notitiam de deo
et tamen habeat notitiam de christo quo qui est sibi
spiritus tamen in corde suo habet habet legem
scriptam non facias alii vel nunc inueniens
peccaret quod nunc istum faceret vel tamen non
odium redundaret in odium dei quod ipse
habet ignorantiam inuincibilem propter dei vt
suppono Et accipiatur amor quo ali-
quis diligit proximum propter dominum si ille est peccator
quod amor dei contra non quod proximi sed sit
vero christi tamen supprehendere proprie amor proxi-
mi et vniuersaliter eius odium quod patet sicut et etiam
tamen minus tale esset quod consistit deum nominauit na-
lis quando quod sufficeret proprie quod nisi vel
concepto proprio assurgeret quibus in amo-
re dei qui est equalis amor dei sicut
est iste quo diligimus proximum propter deum et
est nobis possibile non sit odiendo vel et
odiendo sicut non dicendo huiusmodi concep-
tione de deo et de peccato assurgerimus
in amore dei quamuis illum non diligimus
Ad secundum quando vocatur vel nunc amas adeo
voluntas et tante diligitur et sic vero
quia etiam accidens et tantas delectantur
non consistit in hoc quod aliquod obiectum est tantum
diligibile quoniam potest esse dilectio melior
sufficit sed requiritur cum hoc quod obiectum

habeat in omni vltimo finis nati totum tende-
tum dilectione potest esse ordinem essentialem vini-
us tamen contra potest dici quod sed voluntas
potest esse tante sit diligitur quantum ad actum dili-
formalis quoniam est dilectum subiectiue in infi-
nitum tamen plus obiectiue est dilectiua quod diligitur
sit est dilectiua obiectum in infinitum melior
sit propter ista patet ad consequens Ad secundum diuina
voluntas vel concessa antecedente ad breue dico
quod sed caute voluntas contingit sit equalis vel depe-
tisibilis sibi contingit seu caute sicut di-
uina contingit voluntas sue non tamen est sibi tanta
adequata obiectiue pro vt sit contingit diuina
et obiectum maior proportionaliter voluntas nec incidit nec
mouebit potens et finis delectabilis omnibus
sed secundum modum capacitatis potest adequatiue
quod aliquod obiectum creatum Ad tertium bonitas
vel nunc aliud proprie ly aliquod ordinatur obiectum potens
sit dicet actum Ad quartum deus est actualiter
nec aliud adeo quod sit ab deo vel concesso
quod non tenetur diligere tamen non tamen illa esset
perfectione cum quod non sit sibi bonus sed quia
non sit finis suus adeo esset ordinatus
non et esset vnde sua habet aliquod ordinem ad
ipsum ratione cuius tenetur diligere ipsum propter hoc patet
ad consequens quod deus non est proprie diligitur a
creatura sub absoluta ratione boni sed primum
tamen sub ratione ordinis quo creatura ordinatur
dilectione in ipsum tamquam in vltimum finem Ad
secundum quod sicut patet primum contra tamen quam ad
cognitam aliquam potentiam concesso toto quod assu-
me vltimum quando sed quod sit a nobis naturaliter
probatum aliquid consistit sed non amor sit forme
cognitum naturaliter a nobis aliud potest dispicere
et prope sit a nobis naturaliter cognoscitur distincte
omnibus actibus vel et sic intelligitur de cognitione
perfecta simpliciter concessa antecedente non bonum contra
formale subreptum sed non intelligitur
de cognitione perfecta in genere sicut nobis
dicendo cognoscimus naturaliter voluntatem huma-
nam tamen nec aliquid sed bene omnibus talis
actus cognoscitur in genere in ratione illius

peccatum Ad 2m cum arguitur quod deus est de
consuetudine in ultimo fine in aliquo addit quod cum
distet a nobis voluntas potest consistere et ne-
cessario Ad 3m voluntas est non cognoscibile et ne-
gatur quod non potest in sola ergo voluntas consisto
quod omnibus hominibus cognoscitur ab intellectu humano sed
voluntas cognoscitur quod sit consistere ab intellectu humano
sed in [illegible] sicut ergo tamen hic [illegible] me-
tu et [illegible] quod [illegible] eius est consistibile
ab intellectu humano et tamen non de quolibet [illegible]
consisto quod est consistibile ab intellectu humano
[illegible] sed [illegible] quod [illegible] fruerentur voluntas
[illegible] veritate et non cognoscibile [illegible] non
omnem [illegible] fruerentur [illegible]
et in [illegible] et non cognoscibile [illegible] patet
ex dictis 2a pars patet de talibus veritatibus
[illegible] fidei quibus [illegible] impossibiles
Ad 4m dicto quod [illegible] tenet et [illegible]
fruitur hic [illegible] sicut quod [illegible] suum
[illegible] in [illegible] vel hic [illegible] ut [illegible]
hic [illegible] deum adorat et diligit deum quod [illegible]
hic [illegible] vel fruitur isto [illegible]
sed [illegible] sicut [illegible] nostri omnibus [illegible]
[illegible] lege [illegible]
nisi deus cum [illegible] [illegible]
quod [illegible] sicut ex deo sicut [illegible] ergo
[illegible] potest [illegible] non
ex culpa sua [illegible] et [illegible] in [illegible]
et [illegible] diligentia debitum [illegible] cogno-
[illegible] veritate 2o [illegible] fruitur
deo 2o non hic [illegible] sicut frui
hic [illegible] 3o non [illegible] [illegible] [illegible]
sed in [illegible] adorat adoratione latrie
Contra 3m licet cum rei voluntas possit
uti [illegible] non tamen deo [illegible] quolibet aliis ab
ipso potest uti sua deordinatione [illegible] patet
omnes [illegible] vel [illegible] non [illegible] potest
acceptatione vel deacceptatione [illegible] ad [illegible]
[illegible] ad [illegible] patet per Augustinum primo
de doctrina christiana capitulo 21 [illegible]
a deo [illegible] est [illegible] ad deum patet per [illegible]
[illegible] decimum [illegible] capitulo 27 ubi dicit [illegible]
magis [illegible] est quod [illegible] ut [illegible]
[illegible] non [illegible] quod frui

voluit [illegible] uti et deo qui no-
minat [illegible] deum [illegible] [illegible]
[illegible] voluit [illegible] in [illegible] dilectio
deum [illegible] quod nulla diligit deum [illegible]
[illegible] de hic et [illegible] Augustinus [illegible]
[illegible] 3o [illegible] totum [illegible]
2a pars [illegible] quod deus non potest sua deordinatione
dilectione vel odio vel aliquo actu libere
voluntatis [illegible] ad [illegible] sed [illegible]
patet cum sit finis ultimus [illegible]
[illegible] uti 3a pars [illegible] ad [illegible]
acceptabilis potest voluntas acceptare vel
deacceptare ordinate [illegible] acceptare
[illegible] patet quod [illegible] ad [illegible] acceptare
[illegible] aut est bonum aut malum [illegible]
potest [illegible] acceptum ordinate [illegible] accep-
tare [illegible] malum potest [illegible] deacceptare
[illegible] non [illegible]
[illegible] in [illegible] non odio patet
ex [illegible] patet [illegible] per Augustinum primo libro
de doctrina christiana [illegible] ubi dicit
[illegible] quibus [illegible] diligendi [illegible]
[illegible] non dilexit
[illegible] quo tamen [illegible]
[illegible] deum [illegible] illud
[illegible] [illegible] [illegible] [illegible]
[illegible] non diligere iustitiam [illegible] odit
iniquitatem Contra patet [illegible] quod [illegible]
quo [illegible] contingit uti eodem [illegible] abuti
sed aliquo [illegible] quibus non contingit abuti [illegible]
aliquo [illegible] quibus non [illegible] uti [illegible] patet
[illegible] [illegible] sicut [illegible] bona [illegible]
[illegible] uti [illegible] patet [illegible]
[illegible] Augustinus [illegible] 2o de libero arbitrio capitulo 34
Contra [illegible] [illegible] [illegible] licite et
sua deordinatione [illegible] [illegible]
[illegible] et sua deordinatione [illegible] potest uti
deus [illegible] patet quod [illegible]
amore [illegible] [illegible] ad [illegible]
[illegible] ut patet [illegible] quid [illegible]
bonum [illegible] et [illegible] [illegible] aliter
[illegible] amore [illegible] [illegible] potest [illegible]
[illegible] et [illegible] potest [illegible] amore
[illegible] sua deordinatione sed deus [illegible]

alicui caritate coniuncti amare amore ama-
cie qualis potest diligere absque deordinatione
et licite deum propter seipsum diligere et quod
ipse diligens potest ibi pluraliter diligere tamen alius
quod licite et absque deordinatione potest dili-
gere aliquo actu propter quod creavit et rede-
mit vel propter rebus et ubi ipse nunc
diligens et pluraliter diligere amore amicicie
et alia propter ipsum amore concupiscencie quod cum
isto toto simul stat quod tamen habitu quam actu
alius talis diligat deum summe sicut fi-
nem ultimum secundum sicut per actus nec ut
incepta nec repugnat illi amori
que tamen actu vel habitu solum deum dili-
gere sicut ultimum finem secundum istud nunc fuit
adam quod patet 1 et 2 gaudet quod in deo tamen
vel consimili aliquis licite potest uti deo quod te-
nere 3a parte odium dei non potest licite re-
feri in deum 1 do non potest nobilius licite
uti amor nisi possit licite feri possit
licite quod falsum patet quod non potest esse sine proprio
quando vel sed odium dei refertur in deum
sed odium dei est 1 eorum addito nec lege
valeret quando habitu ergo sed odium dei potest lici-
te referri in deum 1 potest licite esse contra
ponatur quod aliquis appetat esse a deo
malum quod potest licite possumus odio alio
a deo aut per actum diligendi aut per actum
odiendi non primum quod tunc faceret contra constitutum
et per quem nec licite sed 2um tunc ipso actu
odiendi possit licite uti per actum odiendi et causa
patet quod tamen in eadem aut 1o eiusdem potencie
sunt odium et amor quod et incompossibile quando patet quod
quare 1o istius actus odiendi et odium et 2o
eiusdem est amor quod non habet actum volunta-
tis voluntas quod tamen sed nobilius adit ipsum actum
si velit ipsum actum non sed tamen libere possit
eum dimittere et eliceret sed quod non stet sed
quod ipsum actum libere continuat et ipsum actum odit
quare tunc eum elicuit patet concedendo 3um aliud
eliciendum i unico et causa in primo i inferiori
quando quod concedo quod quibus alio a deo con-
tingendum ponatur ergo quod per diligat proprium

aliquid propter in deo et propterea deum habet esse sed 1m
sed inclinacionem caritatis per unum habitum et
plus diligunt continentem sicut equalis carita-
tem parte et tamen habet aliquis et 1m caritate affec-
cionem unum quod quo ad ipsum tentacionem sit
vetule perem sit intendendo amore quo
ad caritate affectione uniformiter tunc sed
per primam partem hoc proporcionaliter hoc videtur
aliquid et per 2a et 3a 2c de singulis ipsius
in fine hoc et plus ille videtur in primo
parte proporcionaliter istius hoc diligendo continentem
sua caritate sed caritatis affectio aliquid di-
minuit de tanto gradu variari quod et habet
sed tamen plus equalis videtur sed non et illa
caritatis affectio per positum sicut tamen ad quod di-
minuit affectio carnalis de uno pluribus
in prima parte proporcionaliter sed tamen diminuet in
2o in 3o 2c de singulis propter inte-
sione uniformiter sed quod unum sortis
istius hoc excedit unum plures in infinitum
et dicitur quod talis affectio caritatis non potest
proporcionaliter intendi per unam horam in infinite
caritatem diligere ratio eius quod deveniret
perfectam moraliter et ita corrumpetur caritas
contra beatus augustinus enchiridion ultimo capitulo
dicit minuitur aut cupiditas crescente caritate
et equaliter crescente cupiditate diminuitur caritas
quod intelligi non potest de habitu utriusque sed
de actu sed quod possibile ad aliquod tempus
potest uniformiter intendi affectio caritatis
infinite actu caritatis in 1 o tempore diviso in
partes proporcionales impossibile ponere ymaginacionem
sed propositum ad primum istorum conclusionem
contingit et cetera nec bonum a deo dico quod utitur bene
non contingit male uti habitualiter incli-
nacio ad eius actus proprios tamen contingit eis
abuti obiective hoc tamen est certum quod utitur
nullus male nisi quando eis utitur tamquam
habitibus quibus innititur ad actus utendum
bene tamen eis ad abutitur tamquam obiectis
que odit vel diligit referendo eam non
ad finem debitum et sic primus angelus
abutebatur beatitudine quod appetebat eam

sibi inordinate propter se et summo magis
gratum vel et isti fine concordat dictum Augustini
qui dicit in prologo super alia de doctrina christiana
omnis enim malus utitur corporalibus utitur tamen et
bonus usi illorum quibus tamen non bene uti pos-
simus s. potentiis anime contra ista videtur esse con-
trarium oppositorum Habet sibi ita idem sive in
telli dictum est quia sunt ut formaliter de oppositione
proprietatis tamen contradictio contraria non est vel in anima
aut contrarie realiter s. quantitatibus vel actibus
vel habitibus vel intellectualiter dictum unde quod habet sibi
contraria res sicut in eodem subiecto s. in volun-
te in quo potest contrarius usus potest quod abusus et tamen
adhuc videtur habere instantiam de deo qui utitur
nobis et tamen non potest abuti aliquo sed respon-
deo tamen oppositum ad debitum utrorumque non habet
se veritate quia deo contingit abuti non at
uti potest uti distinguitur contra abuti et patet quod est
actio de proprietatibus non est in ea Si dicas ergo
in voluntate caritas potest esse abusus vel dei et
et usus sibi contrarius sed ille qui non potest esse usus
usus ordinatus vel dei sed respondeo concedo primum
quia et nunc sic contrarius usus non posset
quia ordinatus vel dei contrarius quo
aliquis diligit deum amore concupiscentie propter se et
ultimate propter se diliget contrarius est illi quo aliquis
adit deum propter se s. odiente Ad 2m quod
patet vel sunt evidenter quod non propter notabis uti
illo quod amat amore concupiscentie sed contra propter
dilectionem amore concupiscentie et non amicitie
uti illo et non dicitur nobilitas non propter se diligit
deum amore concupiscentie sed est amore amicitie
non abutitur eo et quod dicitur quod uti aliquo non
est ad quod ipsum diligere propter se ad dicit quod hoc
verum est quia propter se diligit propter se ad quem uti
aliquo propter est qua voluntas elicit aliquem
actum circa id quod non elicit nisi ad sibi
pertinet circa quod habet actum suum Ex quo
patet quod non potest amare deum licite amore
concupiscentie s. propter se amare te s. quod vult sibi
vel non tamen ultimate nisi se sistendo sed finaliter
tamen se quod eandem utilitatem suam in dominum re-
ferendo propter quod vult illam utilitatem sibi
ex quo sequitur corollarium quod non omnis actus dile-

ctionis quo quis diligit deum propter se ipsum dili-
gentem vel propter aliquid aliud a deo est
illicitus et abusus patet quia ille actus est licitus
quo voluntas per debita media di-
rectione fertur in ultimum finem sed ab ethis
quo voluntas diligit propter se diligentem
vel propter aliquid ad a deo est huiusmodi Tertio
nota bene quod voluntatem bene esse et fer-
vere per gratiam quod oportet habere a deo est unum
ex mediis et valde optima et per hoc sem-
per voluntas sua licite potest diligere
deum propter hoc quod det sibi talem gratiam
et bene quod mediante qua ipse quo posset per
diligere Contra quod aliquis potest ad comparationem
dei ultimum finem suum habere multos fines
subordinatos et actus dilectionis ultimi finis
propter hoc ut ab ipso consequatur aliquid de me-
diis finibus ut eo expeditius in ultimum
finem contingat non videtur illicitus sed per se est
in proposito Si quid dicas contra quod 3
isti homines terreni ubi dicitur pro
deum per auctoritatem Augustini libro contra iuliam
quidquid boni fit ab homine et non propter hoc
fit propter quod fieri debet non peccato pecat
et si officio videatur bonum ipso non recto
fine peccatum est sed talis actus non fit eo fine
quo deus quod omnis actus meritorius debet fieri propter
deum radicaliter adducit plures auctoritates
que idem imputat in summa 2o patet quod
actus ille et bonus est tamen vel ex gen-
eralitate peccati sed talis actus non est huiusmodi 2a
nota per Augustini enchiridion plus dicitur
quod fit vel timore pene vel alio intentione
carnali ut non referatur ad illam caritatem
quod diffundit spiritus sanctus in cordibus nos-
tris nondum fit quemadmodum fieri oportet quamvis
fieri videatur si non non fit ut oportet non itaque
sed bonum est bonorum per eundem commendatur
talis quomodo sua exige quod amor
quo amatur creatura si referatur in deum
est caritas si non propter se amentur non ca-
ritas sed cupiditas est quam non utetur
adiunatur sed fruentur corporalibus Dicitur
finaliter rideri tendendo via certa postea

q(uod) 1a auctoritas non est contra quod dictum est solum
eo quod ibi amore concupiscentie quo quis potest di-
ligere deum propter se diligentem potest et per consequens bene
diligit deum propter se deum. Ad 2m nego maiorem
bonum. Ad augustinum dicendum quod ipse loquitur de
amore quo aliquis diligit aliquem propter se ipsum
etc. Ex quo patet quod actus quo potest amari
deus amore concupiscentie non est fruitio sed
proprie est usus accipitur eo quod eius obiectum
est res apprehensa prout relata in ad aliquid
in finem sed est usus et per consequens non licite potest
uti deo quia est quantum contra propter eo omnibus etc. quantum
comprimuntur actum quia 1 libro de doctrina christiana
2o contra etc. Sed aliter potest dici ad rationem
negando bonum ad propositum quia quicquid est utile etc. in-
potest negari sed aliquo bono potest concupisci
sibi vel concessa in quicquid est utile negari potest
quia quod quoquo modo possit amari amore concupiscentie
et hoc est quod non oportet quod id quod concupiscitur
potest principaliter obiectum amoris concupiscentie sed potest
in bono potest concupiscendo unum principaliter
amo bonitatem eius. Istud tamen videtur non posse
stare quia quicquid concupiscitur habet rationem amati a-
more concupiscentie cum omne concupiscere potest dicere
amorem concupiscentie et ideo per consequens potest videre
rationem quod si quis non possit licite concupiscere
deum quia habet rationem uti deo sed bene potest concupiscere
sibi deum vel deum habere etc. quando ponit beneficia
dei vel utilitates quas homo habet ex deo et
quas homo potest appetere propter se et amare
propter deum. Et si quis inveniatur quod homo debet
diligere deum propter beneficia etc. intelligitur
est prout hoc propter dicit causam motivam seu
efficientem quia beneficia dei movent nos homines
ad considerandum eius bonitatem et ad ipsum
diligendum etc. non autem prout hoc propter dicit
causam finalem. Ad rationem principalem aliquid
potest dici est actus est licitus etc. nego bonum
adducendo dico quod concesso toto quod ibi assumitur
non sequitur intentum sed quod ab licite etc. Ad
2m quando aliquid potest etc. nego maiorem eo quod ul-
timus finis non potest ordinate amari propter
aliud tamquam propter finem. Tertio dico tamen secundum
lincolniensem actum dicentem aliquid quod qui aliquid

diligit amore concupiscentie et diligit ipsum propter
se diligentem non prout hoc propter dicit causam finalem
nisi deum referret quia et ad principio etc.
sed prout hoc propter dicit causam ordinale moventem
ad diligendum diligendum deum sed quia deus est
bonus et utilis in movendo deberet ad eius di-
lectionem etc. et talis actus amoris concupiscentie vel
volitio est amor caritatis vel divine bonitatis
et fruitio dei qui non refertur in aliud
tamquam in finem. tenetur igitur iste deus bonus propter
quem magis vel probatur. Ad 3m ad potest diligere
etc. nego antecedens adducendo dico quod propter re-
sponsionem etc. quia ubi deus non est principaliter dilectum
in amore libero et amor est mortalis quia et 2o
ordinate deus diligitur quia redemit etc. nego
hoc quia non dicit causam finalem sed motivam seu
occasionalem. Ad quia dico quod cum tali amore bene
stat quod talis habitu vel actu alio illo toto
concesso non sequitur quod per actus fuit licitus quia
potuit cum peccato veniale. Ad 2m odium dei
etc. nego antecedens adducendo non sequitur licite referri
etc. potest concedi quia talis actus potest licite
et quia deus potest ipsum fine absque peccato etc. et
et potest habere sed nullus faciamus aliquo tali actu
movente etc. dicendum tamen habet videri in 2o dico
quod nec odium illa quantum odium dei potest licite
referri etc. adducendo non sequitur odium dei referri
sed odium dei est nec quando quia sunt nec aliquid
referre in deum quod non est. Ad dictum in
quantum adhuc non valebit aliqua addita
eodem sed licite adhibentur ut valeat illa
pars probari quod illud additum deficiet id
vere tamen valet propter quantum ita dicit clephat
Ex quo patet est in proposito quod hic licite deficiat
hic referri et hic est vere quorum valet ista
quantum sed valet sed per hoc non solvit. Item ista
quantum est bona deus creavit sed deus est et creaturas
ab initio ad semper est. Propter hoc propter hic tamen
et hic est et tamen cum addito utrumque eodem ad
partem illam vere quorum tamen quantum non sequitur
deus creavit sed deus creavit est
bonum sed homo est albus quod homo est al-
bus non sequitur homo per accidens est albus sed
homo per accidens est albus etc. Item bonum sequitur
quantum non sed ... est non tamen semper

cause violente motus in violento est sed ergo
quod talis assensus sit deceptio katherina non
diminuens nec distinguens sed supradictas
re absoluta aliis significatur vel aliqualiter
positive significet non repugnat aliter
prius posito ut sequitur quod sciat sequitur
homo est rationalis est sed et bis sed homo aliquis est
vel album est tamen non tamen non sed sicut sequitur
homo est albus rationalis est albus ita sequitur
omnis homo est albus ergo omne rationale est album ideo
tertio probatur quod aliter appareat vel sequitur declaratur
probatur quod posito isto casu tamen repugnat
cum sibi mala et sic sit malicia et ipse
potest etiam penitere de ista malicia et iste
actus peccandi non apparet sibi malus
sed bonus et isto actu potest uti pro actu dan-
di. Sed probatur quod appareat aliter quod omne ad
a deo quod movetur est corpus et omne a deo a deo
quod est pro certo corpus sit malum et malum
ad malum pro tamen tempore tamen nichil potest licet et
te respectu in diem ab eo pro actu contra-
rio et sic stat prima difficultas sed
quod talis non actu credendi vel odiendi sed
eligere in tali casu ut aliquis liber producere
quod faceret contra conscientiam quod non est licitum est
quod ipse credit non tale posse ordinate
respectu in diem et eo stante isto dictamine
nichil sed velle vel nolle. Et sic contra
actus istius dictaminis intellectus et libera
potestate volendi ad cuius imperare et
cum sibi quod non potest ordinate in diem respectu
quo tamen cum dimittere sed non potest nisi per
actum volendi novum elicitum vel impe-
ratum sed quod stante isto dictamine nullum
actum novum liberum producere debet quod credit
quod nichil tale pro actu amoris potest credere
respectu in diem et eo non debet aliquem actum
producere ut corrumpat dictamen predictum
facienda — quia non est mala ut eveniant bona secundum
apostolum. Sed contra quod hic sequitur quod ab credens
se esse in mortali peccato non posset libere peni-
tere contrarium patet quod hic tamen facere et quia contra
in dicto casu sicut credit se esse in ... corpus

non posse ordinate in diem respectu et
per quod non potest actum liberum nisi contrarium
producere sed novo peccato sed per te novum
peccatum non debet producere ut patet de
aliquo antiquo ex quo sequitur secundo quod ab
peccator tamen in peccato suo perseverare et
filius diaboli et inimicus Christi quod est absur-
dum. Respondetur videtur michi quod stante apprehensione
istius dictaminis in intellectu non debet a-
liquem actum liberum producere vel contingenter
libere producere ipse peccat et sic non potest
apprehensione dimittere sed aliquo actu libere pro-
ducto dico quod non potest penitere nisi in aliquo
peccato et tamen non tenetur perseverare et cum hoc tamen
peccare. Ex quo ultra sequitur quod tamen ab facere
quod non potest facere vel quod tamen non facere
et non si ipse fuit contra istud dictamen sequitur
quod utroque peccaret. Sed quoniam vel talis est homo
huius ... non sed non tamen non
est ad propositum plus de actibus primus quod
utique bene. Si habet casu ... tamen
isto toto quod appareat sibi quod omne ad a
deo movetur corpus et quod per a hora est sibi
vel est malum et sic quod ipse assentit
illi apprehensioni ad hoc ut stat quod sibi appa-
reat quod ipse sit libere nolle et quod ipse pos-
sit in tali apprehensione vel iudicio decipi
et quod possit super illius apprehensione vel iudicium
utilitate inquirendi diligenter per suum facere
et sic tamen ab errore quod peccato in quo se
credit et forte est corpus ...
dei solutio quia ... sicut potest habere
de sua libertate apprehensionis et sic in ...
libere sed hic facienda quod in se est sibi vole-
ndo ... bonum et ... peccatum desinit in eo
iudicium de opposito et per quod iudicium
movet quod omne corpus movetur corpus et per a
horam est aliud a deo sit et est malum
sed tamen movet incipit respiciendo ad ap-
prehensionem de libertate sua et sic facere quod
in se est tamen sicut incipit desinere tale
iudicium ... prius ... quod
non ob parte iudicii quod ...

vnis qsideo ex bn pualz ht appuciat
de suo obito. Jte ponendo hoiem in
tali casu q ee p^m pnuip ponendo eu
vtm cu ois huius ujs vois uidenes
possit se possit hre acty vios oppe-
tentes sibi in ordine ad fine sicut gue
alius eius inde pt hre actus or-
dinatos opetentes sibi 2^o ut qpetu sua
q^r ee volo tn qformiter p^a dn cle-
phat quo dicet q uoluntas in siste
illo iudicio debet suspende actus suos
uel volendo 2 p hs cessat in eo tale iudi^m
du intellectus no figet in apphensione talis
ee Et si no possit apphende ei dimitte
sn aliquo actu lib^e pducto no tn se
q no possit penitere nisi incte pero
qut dt clephat q pt q forte se ap-
pnat q apphs sibi de penitendo 2 sicut
sicut incipit uelle penite salte no-
lu^e efficaci quia totu fiat qd i see
incipit i eo desine actuale iudiciu
quo iudicauit ee ad a deo (4 malu
p stacone intellectus ab appnatione q apphs
sibi acty peni dt 4 bonu 2 tm no oz
q p aliq actu agat q qstatam Ad
6^m qon^e ee bns elcius ee ne quia
adeo dt clephat admisso casu 2 qces-
so q ee ualt affco aliq duuit se
cu tali affcone nuq pt acty uitto^n
uni ordinate resi uel oedin^e in dm se
tl su ce^cs pubz 2 te uel dt adhc
qd assumit in argto q in sta pte
ppor^a tn duuit q in p^a 2 sla
in 3^a q hc e impos^e qut hz tn ee
deuot eqlite qtinue 2 sic pce^r a^tu
qut aut deuotu eqlite ppor^o nis
hc e q duuat pte eius ppor^o nis
q 2am pte ppoale eiusd nisi p^o
minores ee tn q nuq ppor^o ue se hz
ad h. ad totu intu pnc pt ppor
in sicte sit se hoit illud qd affco
taulis duuit in e pte ad totu in-
tu sortt in 2^a pte ee 2te se qm

sine totu intu sortt exceditu totu
intu plonis in ppone a^i ineq-
litatis continete ppor^a nibil metiens
b. ad intu p^e pte ee sicut e possibile
2 tn no vz quia qz intu sortt no ex-
cedit intu plonis i infinitu sz solu
in aliq ca ppor^e certis pubz 2 adeo
q p^a q possit eqlit intedi in 2^a
pte ee quo ad eqlite qtie dt q
ista intensioe ya taulis affco deuenet
ad aliq gdu ubi g^e Dexempla q totalit
corpit actu tali 2 tn qz forte
nq acty ordinaty stat cu affcone Decu-
pla ad p^m 2 p hs 2 pz ad id quo dt
q p aliq tpe pt vniformiter intedi
affco tal^e 1 intnite actu tali te n. in
ptibz eqlibz tpis eqlit intedet tale
i intedo ut si inalig pte intedet
ad sui 2^m in alia pte eqli illi inte-
det ad qduu ee no tn in quelibz
pte ppor^li tm intedet Ad rones
pnc^les p 2^a ad p^m cu o^m pz q dd
ex dcis in arti lo p qed 2 ex arti lo 2^o
ad 3^a 2 ad 1^m p q o^m pz ex 3^o sexto
q p pons dimis sit sineredu queit

Vtz dimis ppons queuiat distincte
voces similit^r alitter vnia q tpis 2 sic
sit qrus q distincte a^e sic acty sineredi
bnfice tiat ad tres ppnas 2^o q ex ones
vonces ext t tpis qnuit distincte voces
similit^r quia no e de se ams q in q
actus dettat ad obm^e ins^m 1 nua^e si
obm^e ut forte obm^e nuel sz actus
sinedi tiat ad 3^s ppnas insp^m tres
s obm^s sinuitonis inq^m nua forte
nuale 2 p quo 2^o vonces qtas tres
ppone sit similes aor no inacis
obi^e aliq acty no qpetit sibi n s^m
aliq distinctom, vonu forlin in ipo
qut e obm^e nq actus bor^e q nos
credimus dm nuq^m e enius go bede.

bonum cu ingrm e finis qz vi sio pre
cedit fidei z in omne id qd e psonis
in ipsa e tel finiuntr deo ingrm Aug
·2o sic tres psone tres bonitates dicte
i cu aut tres i bones simbili t dicte
qua pz de se aug qz sicut eus z bum
quutr sic et eus z bonu qutur int
se p ipsa ram qcuqz sr eni z eadem
eadem et tel qua lia tel ß in diuinis sic
tres bonitates dicte cu psoe dr ut ino
ut dt damas in lio suo de trinitate
z allat ingruu hic dicit i tres boni tres
3o sic aliq io simbili tr dr quae
q no qucit disptere alie psoe i 9 b
cu bri dicte simonr qlz psona r si q
liq io simbili tr qucit quae q non
dicte psonis te inte quas z psonas
repitr distinctio bonum simbili t z pri
ie inte psonas ß aug qz sicut in
via uni z in pria vo veiq z distinctiq
in pria intellcs pt hic qtu absolutu
de deo no relatiu rm cq iam notas
ca pt sim ß io simbili tr tal qceptio
no qucit distincte alie psone ¶ Ad
om in deo z tm bua io bri sume
boit i r tm bua io simbil qua non
cu ys simbili tr pt io sume bonitates
aug qz ibi z tm bua io maiestas
ibi tm e bua io sume bonit pt er
deo ut pz dama lio po c 8 qui pt
vnitate maiest tl seu ptatis z dua
cois q est in tribus ypostasibz dt deo
deberi tm una adoratioem um qp no
pt adorari vna psona sn al ut p
sona si qsu q rel i pli no eit de sim
¶ Hic sut due opiones o te quare v
na tenz stotq in r q istq dr alia
tz acham adam clephat z bruckel z
in re sicut ueut cire suffr pr ex sp
tia sut z roe ad quamuis pratu q
pertinente sic diff te e aliqs cire suffi r
ut ex sp tua ut ep roe repit ¶ Ad
sciendum aut via q nimbi sumit ut
probabilior iom accedo q scripture qu

geuda ¶ Supposito r po de duabz cu
boecio de duabz natis in xpo qz
io quae qssima e q qucit ei pt
hc ce d q fnan hois qucit hec
qm e pli no qt rai ingrm p sr sb z
sistit z no inhet alti sic ingrm ut
ht pilest tatis q no sr sic pso no
qm i diuide e indiuiduu ¶ Ex quo
pz zm boeciu idem qz no oibz qz
quet i qt nom psone ß sem p se
subsistetibz ut tm oibz eibz sed
sbys ptibz ut aduc oibz ut sz som
illis que sut indiuidua i diuilig
rane ¶ Est n pso i diuidu e intualie
indiuidua sbu ut ic d ¶ Ex qo sex
qz de roe sbe e qz sit indiuiduu io
ual ue in se z p se subsistes z hi
du ut sic qz io nuital alti tcp
toti tal sbo ut ad c heat misticu
seu inclinatoiem uale ß bri qualiu
alti tcp qsuati z sic e pso tam
tal sic in se subsistit qz sum r sibi
repugne i uiti alti aliq no z sit
e psona incaruati ¶ Ex qo sr qz ß
ratioal diua sit psona no tu raco
sua sui e comunis e io psoe pz qz
io diue quae for lic sigt rege
plibz indistincte ß de roe psoe e qz
sit indiuiduu sui ppatibz dr m ß
pt ps pz sr io psoe potisse de sp
te de diua qui pt ue pt ¶ Ad
sedm qz io simbili tr in diue e bon
tas sume diligi z sic oes cs habe
rom simbil qz hr bon te appetere
ut aquiter qz ns pt sume dilige
pstum do sibi cu tq fine sui dra
pi do cut simile facte p i o qz sin
eidem e tt io simbil e bonus p sin
sim r ad qz ulti ul tedetur i diual
appe q ceu ir ordiari pz qz ex diue
in pron goe no e si yed u bono
sui p sto no ordia li in ad tel ¶ Ex
quo sr z coyne qz desptos doctor
subtilis no e suffs qui dt m q
z hinq dr i uedo ad p i pui le

quod racione boni fruimur et racione boni perfecti quod
est bonum non habet diffinicionem simpliciter
tale. Primum apparet, tum quia secundum philosophos non
... vel non loquitur de fruicione ... per-
tinet ipse ad presentem materiam quod ipse est
perfectum, et non debuit addi. Tum simpliciter
tale. Secundum apparet, tum quia loquitur de frui-
bili in genere ut credo, quod facit et
despectu (?) ... quod aliquis potest frui
creatura quod sit non esse bonum perfectum tale
quod quia non sit huius diffinicionem ut eli-
gitur voluntate tamen non ut tale simpliciter pre-
ter aliquid est fruibile quod nec secundum secundum
secundum philosophorum voluntatem bonum non habet
diffinicionem ... ¶ Dico ... quod inquantum ... divina
est racio fruibilitatis perfecta sicut est
in omnibus et in divina ... quod quelibet
... bonitas ... perfecta. ¶ Secundo principaliter
tamen ... racio fruibilitatis est in divina ...
... et ... in omnibus rebus
... voluntas ... non est eciam sic
... in bona ... sicut in alijs ...
... quod si non ...
quod aliqua racio fruibilitatis posset reperiri in
... in omnibus ... in ...
que non in ... sigillatim ... per
quod ... in aliqua ... reperiri
aliqua racio beatitudinis ... que ... fi-
... ¶ Non est ...
... quod ... non atti-
git finem suum ultimum ita perfecte sicut
ad ... attingeret ... ordinatum
tamen ... non ... finaliter ... quod
omnes ... mobilis ... aliquid
in quo ultimate et totaliter ... est
quietari ut ... et ...
... sive levium ... illa ... ultimate
... voluntas ... declarat Augustinus ...
... amor in spiritualibus
quod est pondus in corporibus ...
pondus ... amor ... et
... de civitate dei ... corpus
pondere sicut ... ordi-
ceteris ... ad ... ultimate.

... clare ... in ... ultimate et
... ultimate ... ¶ ... quod in ...
et ... ad quod in racione cause
efficientis ... est in racione cause
finalis ... quelibet ... sit ... perfecte ca-
cius ... illi ... in racione
cause efficientis ... in racione cause finalis ...
racione cause efficientis ... persona potest ... adequate
aliquid ... causa ... tamen
... adequate ... per
Augustinum ... de trinitate ... sic ...
adequate in racione cause finalis quod ... una
fruitur et alia ... quod ... ultimate
saciare potest appetitum ... finalis ...
quod ... ultimate fruitur et sub ea racione ... est
ultimus finis eius ... dato per ...
... quod fruitur una persona ... beati-
... non ... sicut fruitur alijs adhuc
... aliis duabus personis
... non esset perfecta ... nisi ...
... et ipsis frueretur ... fruicio
non fuisset plene beatifica. ¶ ... posset
... in beatificando ita quod sicut be-
... in patre ... quod ...
... in filio ... in patre
... ¶ ... solis
... vestigium ... ymago to-
cius ... vestigium sigilli
... ymago eius in cera non ... plene
... alicui porcionem
sigilli ... sigillo ...
... non potest ... plene ... te
... nisi ad totam trinitatem ... per
... repugnat persona ... alia
... in ...
... finaliter perfecte quietare ...
... Augustinus ... de trinitate ... et ...
... dicens quod ... ymago
dei est mens quo capax eius est eiusque
esse particeps potest et ... in ca-
... que deus est ... ¶ ... quo
... quod mens est capax dei et particeps
eius ... ultimate ... ¶ ...

...

cōplus fuit 3ᵉ res dcte in q̄libz q̄lz est
pfcō vel simpliciter nō tn̄ eis corruit dcte
rōnes simpliciter pz qz q̄lz diuina pfcō
est bonitas simpliciter pfcā 2ᵃ ps pz qz
noē 2m coro quinus nc̄ fuca mag
hoc nc̄ psonal mag hui nc̄ pr vel
filius vel spus scūs magis pr 2ᵒ ha-
beat vnam simpliciter cū tamen fuca di-
uina magis hoc qz psona diuina magis
hoc qz deus pr 2 magis hui nc̄
simpliciter hz vel includit vnum pᵃ ps
pz cū nc̄ qualitas ut sic sit bonitas simpliciter
pfcā 2ᵃ ps pz qz diffinicōe nois simpli-
citer addito qz de rōne essencie diuine
patris dei 2ᵒ sit bonitas simpliciter pfcā 2ᵒ
3ᵐ corᵐ iz de tribus psonis in diuinis
sūt posset dystincti 9cris eaz fm suas
pprietates distincte eppssim nominari
distincti annoēs simpliciter pᵃ ps pz qz
aliis ipi ppoi nominali nc̄ pr nō est
filius nō poz aliquid incitalis nec con-
qz pz stim 2ᵃ ps pz qz distincte anno-
iez simplicis correspondent dcte rōnes
obcciales 2 vel simpliciter vel in rebz simplicibz
fz tres inuenti nō pnt in psonis diuinis
ut pz qz 9ᵃᵉ 2 eiusqz pecc 1ᵃ Cont̄ pᵃz
pte aliis alia ē rō di patris aᵃ rō
dei filij vel fz rō dei patris ē pfcā rō
simpliciter 2 silr rō dei filij 2 anō
nō qz sicut diuine psone suis pprietatibz
sūt distincte ita 2 correspondet rōnibus
qz ut dr sᵒ in expōe fidei katholice
ad alibi 2 augꝰ cont 2aliat magi-
stri in po dre 16 tres psonas epp-
sas sub ppcte distinguit 2ᵒ nō enim
nōa tamen fz qz nom pprietates 1
psonas vel ut qui expmit vel posita
pte 1 psonas ostenit nc̄ pr filij vel
s. c. psona aliqua excludit nc̄ filius
vel spus scūs patris nomine psonali re-
cipit Ex quo pz qz sicut distinguntur
nōibz quorū vnum nō ostenditur de alio
ita ipā sic 2 pprietatibz qz nō sunt nisi
illis nōibus distincte vocat 2ᵐ eius

pprietatis correspondent bon pz qz pᵒ 2
2ᵒ corᵐ 2ᵒ sic rōes simplicitᵉ dis-
tinguntur pes obiectᵉ fz obiectᵉ simplicitᵉ sᵉ
tres rōnes distincte sub pprietatibz
psonalibz 1ᵃ cōr nō 1 qz sicut pes
obiᵉ distincta actus ita 2 rōes obiec-
tiuales bon nō ē qz fide pᵉ fᵉ
sᵉ qz simplicitᵉ bificat nō 4ᵗ opacio
pfca scās pz qui nᵃ opacio aie rō
sui obiᵉ sᵉ psonis in gnᵃ ē pfcā ū
descendat ad pᵃ sicut videꝰ qz 9g
cō quis seu ii in gnē impfca ē 2
lo pfici p cognitōnem diuē 2 multo defi-
ceret 2 amor pfici in ptiᵃ si 9ᵉ
simplicitᵉ bificat solū ē 2ᵐ vnam rōne
quez 4icie 2 psonis 2 nō ē de suis
psonis 2ᵐ rōes distinctas correspondet ad
suas pprietates sᵉ psonam Ite nō eq̄
liᵉ simplicitᵉ ē tribus psonis 1ᵃ lō 9ᵉlo
tū corᵐ sla arᵉ qz sicut filius suā
boitᵉ 2 om sua resft ad patrem a quo
accepit vnaffecto lo dicit 9 ob mea
doctrina nō ē mea 2 pᵉ 2 nos bonitate
filij ad patrem refire debeꝰ 2 pᵉ 9ᵗ
simplicitᵉ filij ad simpliciter pris 1 non
cōᵉ cie ē simplicitᵉ fz filio relatiue ad
patrem. pᵃ aᵉ scotus pᵉ pᵒ cō
gie qz gnāt filiū ē pfcte bte qz
nulla pfcōz sibi inuenitur hz a p
sona pducta nc̄ cōsequet qz gnāt fi-
lium acqrit sibi btitudinē btitudo
autē 3 pfcō intrinseca pp bīti 1ᵃ
sonᵉ ē pfcte btus 9ᵒ 1 illo bon
bz obiᵉ pfcte bificatiuis fz 1ᵒ pᵒ
nō vᵉ hrē fucia quiᵉ ebz qz
obꝰ fz ut ē absolute essencia vel
in vna psona pfcie 1 nō ē de rōne
essencie ut ē obiectū pfcte bificatiuū qz
ipā bificat magis ē quātitata ebz p
sonis qz sᵉ qz ē volūtas cetera
pfcte posset bificare in tantū ut tanta
vel ut ē pfcie in vna pᵃ qz ē 9
2 ᵃ pte dᵉ qᵒ If quibꝰ actus
hz duplex obiectū vnū simpliciter 2

ad tertium a quo non dependet contra sed
tendit in illud virtute primi obiecti sed
non posset manere idem actus si haberet
tendentiam ad secundum obiectum sicut tunc manere
idem sub habitudine ad tertium obiectum sed contra
tamen in actu visionis beatifice quod fru-
itionis quod habet rationem primi obiecti et tres persone
rationem obiecti tertii et sicut manet actus
perfecte beatitudinis ratione contra quamvis non mane-
at ratione personarum distincte accidit per corrupte
actus visionis contra dicitur et aliter ratio
in contra sed contra est obiectum secundum tres alie
obiectum tertium et licet non possit manere
eadem visio nisi esset circa contra potest tamen
manere absque hoc quod alie res in contrario
essent vise. Ad primum istorum quando arguitur alia est
ratio et cetera nego bonitate adeo dico quod est ille con-
tra sed quod in ratione dei patris bonitas inclu-
ditur fruibiliter sicut in ratione hominis inclu-
ditur alias non tamen sequitur quod ratio hominis sit ratio
alias. Ad tertium rationes fruibiliter et cetera concedo
arguitur secundum obiectum fruibilitatem ingreditur huiusmodi sed
plures rationes obiectales sunt distincta et in
illo sequitur nego bonitatem sed quod obiectum fruitionis
et cetera quamvis bonitas sit ratio quod obiectum fruendi
est res. Contra quod tamen non distinguitur ut
fruitionis obiecti sed precognoscuntur ut fru-
itionis obiectum sed summa bonitas ita est dicit
sanctus Thomas in prima parte distinctione qua 2 articulo 2o. Ad
tertium sicut sequitur quod fruitio et cetera nego quod adeo
non oportet et cetera concessa arguitur necesse alias in
concomitante sed ergo fruitio et cetera quo ad 2a
patet enim quod 2um utrumque rationem fruibili ter
beatus fruitur contra dicitur et personis distincte
2um propter contra tres plures quamvis rationes distincte
proprie a relationibus preteritis non secundum res fru-
ibiliter unde sanctus Thomas ubi dicit quod unius
cuiusque proprie sequitur fruuntur ut primitas et cetera
et sic primitas non dicitur ratio fruiti-
onis tamen primitas fruendi ingreditur primi-
tas est eadem re quod summa bonitas divinis
ratione. Ad 4um non concluditur et cetera nego ab
adeo contra quod nos bonitas filii refert
divinius ad patrem secundum consequendo quod filius
habet suam bonitatem a patre non tamen sequitur

quod ergo fruitionem cum eam sit fruitio patris
et filii sed idem non oportet referri ad speciem
sed ad quartum cum arguitur sicut pater prius origine et cetera
nego arguitur quare contradictio implicant quod pater sit
prior origine quam generet filium sed et cetera contradictionem
implicant quod pater sit prius origine bonus quod
generet filium alius quia patrem quod priorem filio
origine non est adeo quod filium esse ex patre productum
et patrem non quod alias alio tale priorem adeo quod
habet secundum contrarie sed filius non est productus a
patre nisi per generationem et patrem esse priorem
filio origine est ipsum generare filium alio con-
tra sequitur sic habet ad ipsum generare filium sed
sed pater est prior origine quam filius generet filium
sed pater prius generat filium quam generat filium
quod est contradictio autem non est continuo per doctores
videlicet Damascenum libro primo capitulo 9 quod dicit sed non dicimus
patrem quod prius filii et cetera non priorem
cum filio esse in tempore tale non ordinem per ipsum
ut scilicet facit nescit 2um ad quod nisi sed
tamen hoc quod filius est ex patre genitus et
non pater ex filio hoc 1a. Et accipit ibi tamen
quod prius sicut et alii doctores sanctus Augustinus
et cetera et cetera contra unitur hoc nos tamen in
divinis ut idem Damascenus ubi cum dicit quod iungit
ipse pater dicit cum unum dicit cum sed creditur
prius et cetera et cetera filio patrem tamen intelli-
gamus non est ex eo suus sequitur quod ibi sit per-
fectas origine non tempore hec esse posse ponit
contra Augustinus in quod nuncuper libro 2o et allat
ingredi hic in prima distinctione 20 et ultimo dicit de
patre et filio quod aut esse est ordo nec non
quo prior contra alter altero sed quod alter ex altero
probat ergo quod ibi non prioritas est in 2um quod alter
est ex altero bonum probat de sequitur contra planum non
et facit bonitatem quod est sed pater aliquis prior temporis
prius est bonus quam generet filium sed pater prius
tale prius est deus quod generet filium tale sed prius
est deus pater quam generet filium tale prius est deus
non pater. Probatur implicat contradictionem cum impossibile
sit aliquis prius patrem antequam generet filium per
includitur relatorum et cetera 2um non sit dari
contra illud qui nunc est pater quamquam fuisset

dey(?)qu(ia) no(n) ca(usa)t p(at)r q(uod) e(st) q(uo)d b(ea)tu(m) d(ist)i(n)ct(io)
p(ri)ma de t(ri)nita(te) ca(pitulum) .6. (et) allegat a(u)g(usti)n(us)
hic in p(ri)o d(icit) q(uod) q(ue)r(itu)r e(ss)e p(er)f(e)c(ti)o(n)e ut d(ici)t
d(omi)n(us) q(uo)d p(at)r ant(e) p(ro)c(e)ssio(n)e(m) gn(er)a(ti)o(n)is (e)t
nat(ur)a (et) in d(e)o (com)pl(e)t(i)o(n)e gr(ati)a (et) ockam
(et) adam (et)c(etera) et addit ockam si intel
ligat q(uo)d in aliquo signo ul(tim)o p(at)r e(st)
b(ea)tus in q(u)o no(n) gen(er)at filiu(m) (et) ip(s)o p(ri)(m)o
f(ac)i(en)s q(uo)d in quoc(um)q(ue) q(uo)d ul(tim)o signo ...
g(ra)t(i)a e(st) p(at)r b(ea)tus in eo gen(er)at filiu(m) (et)
sp(ir)at sp(iritu)m s(an)c(tu)m p(ro)b(ati)o p(ate)t ult(im)a adam
q(uo)d d(icit) i(n) p(ri)o pon(itur) p(at)r e(st) p(er)f(e)c(t)e b(ea)tus se(cundu)m
sp(eciem) ockam ul(tim)o p(er) ly pon(itur) intell(igitur) i(n)
signo ul(tim)o q(uo)d in pon(itur) (et)c(etera) se(cundu)m (in)t(e)ll(e)c(tu)m e(st) ip(s)o
d(icitu)r ut inte(llig)i i(n) illo pon(itur) in se p(at)re
qui e(st) p(ri)or origi(n)e filio ul(tim)o i(n) illo p(ri)or
i(n) esse(n)tia q(uo)d est p(ri)or c(aus)a(liter) ul(tim)o in
filio ul(tim)o sp(irit)u s(an)c(t)o quor(um) u(ter)q(ue) e(st) p(ri)or c(aus)a-
tus (et)c(etera) q(uo)d p(at)r i(n) p(ri)o pon(itur) e(st) p(er)f(e)c(t)e b(ea)tus
(et) h(ab)et obi(ectu)m p(er)f(e)c(t)e b(ea)tifica(n)s (et) q(uia) ul(tim)o d(icit)
no(n) v(er)u(m) aut illo pon(itur) h(ab)ere (com)mu(ni)ca(tionem) co-
mu(n)i(ca)ta(m) illa(m) ne(c) (et) si(n)gularit(er) e(ss)e d(i)c(t)a(m)
(com)po(siti)o(n)e sua (et) q(uo)d a(n)i(m)a s(u)i p(ro)ced(i)t de p(ri)-
ori signo ul(tim)o q(uo)d no(n) e(st) (con)ced(endu)m s(ed) d(icitu)r
h(oc) q(uo)d ad(de)m e(st) s(ed) si p(er) ly p(ri)or intell(igitur) n(on)
fili(us) a(ut) sp(iritu)s s(anctus) q(uo)d tu(n)c (con)ced(endu)m (est) q(uo)d in
p(ri)o pon(itur) p(at)r e(st) p(er)f(e)c(t)e b(ea)tus Cont(ra) te p(at)r
b(ea)tificet(ur) in filio q(uo)d p(ate)t f(ac)i(en)s q(uo)d tu(n)c ha-
bet sua(m) b(ea)titu(din)e(m) a filio q(uo)d no(n) e(st) (con)ced(endu)m
s(e)c(undu)m ockam q(uo)d no(n) est mag(is) ... origi(n)e
q(uo)d p(at)r b(ea)tificet(ur) in filio q(uo)d q(uia) sit i(n) filio
s(ed) s(an)c(t)i (con)cedit q(uo)d p(at)r e(st) in filio (et) forte
sic intellexit aug(ustinus) q(uan)do d(icit) q(uo)d p(at)r o(mn)ia
videt in u(er)bo (et) tu(n)c ne(c) d(icitu)r s(ed) q(uonia)m q(uo)d
q(uam)vis p(at)r h(ab)eat sua(m) b(ea)titu(din)e(m) a filio q(uia)
p(ri)m(u)m b(ea)tifi(cat)u(r) in filio ut (dictum) no(n) (e)st ad
q(uo)d p(ri)m(u)m q(uia) e(st) i(n) filio (con)c(edendu)m p(er)f(e)c(t)e b(ea)t(u)m
(et) forte p(at)z (con)cedi ad istu(m) in(tellectu)m q(uo)d
p(at)r b(ea)tificet(ur) in filio ob(iec)tive (et)c(etera) s(ed)
q(uia) istu(d) r(ati)o(n)e q(uo)d s(ed) s(an)c(t)o sic q(uo)d p(er)s(ona)
intellig(itu)r for(ma)lit(er) intell(ec)tu ut e(st) i(n) p(at)re
(et) no(n) ut e(st) in alio ut ut e(st) in t(ri)b(us)
q(uia) q(uod) p(at)r de t(ri)nitate q(uo)d intellig(itu)r

s(ib)i ip(s)i s(ed) v(er)u(m) q(uo)d q(uia) ip(s)o intellig(itu)r p(er)f(e)c(t)e
intelli(gen)do (com)mu(n)ica(tur) ut e(st) in se for(ma)lit(er) i(n)
p(er)f(e)c(t)a intell(ecti)o(n)e q(uia) ibi b(ea)tificat no(n) (e)n(im)
e(ss)e se(mpe)r requirit intelli(gen)t(i)a (con)t(ra) ut e(st) i(n) t(ri)b(us)
p(er)s(on)is q(ue) ip(s)e no(n) (com)mu(n)ica(n)t ad intelli(gen)d(um) re-
q(ui)rit(ur) intelligi(bi)le q(uo)d in ... (et) ip(s)e i(n)-
telligibile e(ss)e no(n) m(a)g(is) req(ui)r(itu)r q(uo)d h(a)-
beat e(ss)e obi(ectu)m ut for(ma)lit(er) intelli(gi)b(i)le
q(ua)m q(uo)d h(ab)eat in(tellectu)m in se ut q(u)o intel-
ligat. Confi(rmatu)r q(uia) si p(at)r intelli(gen)do b(ea)ti-
fica(tur) visio(n)e indigeret ca(us)a(tiv)a ut i(n) filio
q(uo) ad q(uo)d reciperet a filio ul(tim)o ab a(li)q(u)o
ut in filio q(uia) p(ate)t p(er) a(u)g(ustinu)m ph(ilosoph)o(rum) ...
n(e)c(essari)e quo pat(er) d(e)i(ta)m no(n) intelli(gi)t(u)r a(liqu)a
a se q(uia) tu(n)c vilesceret ei(us) in(tellect)us q(uia) p(er)
f(ecti)o(n)e(m) reciperet ab intelli(gibi)li q(uo) in
(con)t(ra) h(oc) q(uo)d e(st) m(a)g(is) n(ecessa)r(i)us p(er)f(ec)tu(m)
s(ed) p(ri)p(ri)u(m) visio(n)e b(ea)tifica q(uo)d rec(i)-
p(er)et p(at)r a t(ri)b(us) p(er)s(on)is ut ab obi(ect)o
ul(tim)o ab aliq(u)o ut i(n) t(ri)b(us) (et)c(etera) ...
d(ic)o absumendo ... e(st) q(uo)d no(n) o(mn)es p(er)f(ectio)n(es)
h(abe)t p(at)r a se d(ic)o q(uo)d no(n) o(mn)es p(er)f(ecti)o(ne)s si(mpliciter)
(et) (con)s(im)ilis sit aliq(u)o m(od)o p(ri)or ...
s(ed) aliq(ua)m q(uo)d posterior t(em)p(or)e p(er)s(on)is p(ri)m(u)m
i(n) q(ua) e(st) ab obi(ect)o ut i(n) t(ri)b(us) si e(ss)e(t)
intell(ec)t(ionem) ... in aliq(u)o p(ro)d(u)c(t)o (con)t(ra)
p(ri)nc(ipiu)m b(ea)t(u)m p(at)r(is) p(at)r no(n) (con)t(ra) b(ea)tus
a se p(at)r de t(ri)n(itate) ca(pitulo) 1(m)o i(n) si (con)s(im)il(is) ut
in p(ro)d(u)cto sit obi(ectu)m b(ea)titu(d)i(ni)s p(at)r(is)
p(at)r no(n) (con)t(ra) b(ea)tus a se q(uia) ... obi(ectu)m
ut e(st) obi(ectu)m no(n) m(a)g(is) req(ui)r(itu)r ad b(ea)titu(din)e(m)
q(uo)d in(tellect)us ... sic d(ici)t ockam q(uo)d i(n) ip(s)o
q(uo)d p(er)s(on)a intelligit p(at)r intelli(gi)t (et)
uno sic q(uo)d q(uo)d p(er)s(on)a intellig(it) in-
tell(ecti)o(n)e sua (et) no(n) for(ma)lit(er) p(er) s(e) a(li)q(ua) s(ed)
p(er) a(li)a(m) p(er)s(on)a(m) (et)c(etera) s(ed) q(uo)d (et) ip(s)o in
intellig(itu)r b(ea)t(u)s a(u)g(usti)n(us) 15 de t(ri)n(itate) ca(pitulo) 1
d(ic)it q(ui)s audeat dic(er)e p(at)re(m) n(on) se ip(su)m
n(on) se ... filiu(m) n(on) sp(iritu)m s(an)c(tu)m intelli(ger)e
n(on) p(er) filiu(m) n(on) dilig(er)e n(on) p(er) sp(iritu)m s(an)c(tu)m
p(er) se ac me(m)i(ni)sse t(an)t(u)m ul(tim)o p(ro) se ac
filiu(m) a(ut) sp(iritu)m s(an)c(tu)m (et) se (et)c(etera) n(on) filiu(m) s(e)c(undu)m
s(ib)i intelli(gen)t(ia)m ut intelli(gen)tia(m) sit (et) s(ib)i
(et) p(at)ri (et) sp(irit)ui s(an)c(t)o ad istu(d) re(spon)d(e)t(ur) aliq(ui)

dimitte ut pr non sit recipiens de seipso
s de filio hoc est sicut expresse exprimit
ibidem Aug9 quod filius non est intelligentia
recipiens ipsi patri ut ipse recipiat et intelligat ut
qui ipse ex seipso non habeat intelligere
recipientiam et eodem modo filius non est beneficiendi
patri quod pater non habeat beatitudinem a seipso ut
hic est a tribus personis et non a seipso et non
intellige cum dicitur quaelibet persona intelligit
formaliter intellectu ut est in ipsa quod possit
intelligere per se sine persona alia et beatificari
in se sine alia hoc autem est impossibile contra
beatitudinem Aug9 pr de trinitate capitulo pr. o ubi
dicit sic novit omnia deus pater in seipso
novit et in filio tamen seipsum in filio tamen
ubi primum quod illum natum est in omnibus
huius quae sunt in seipso omnia similiter novit
et filius in se sed tamen ea quae nata sunt de
huius quae pater novit in seipso in preceat
tamen ea de quibus nata sunt quae ipse filius
novit in seipso sicut sibi nubere pater
et filius sed ille gignendo iste nascendo
hoc quod auctoritate patet quod quaelibet persona novit
omnia in qualibet persona et eadem ratione beatificatur
in qualibet quamvis pater non sit beatus qualibet
sicut non recipiens quamlibet concesso tamen
in ipso ipso et consequenter quamvis sed quod qualibet persona
intelligit perfecte intelligendo communiter ut est
in se formaliter non secundo quamvis sed quod quaelibet persona
intellectu quae ibi beatificat non ratione ex
se requirit intelligere communicata ut est in tribus
sed pater ista quod dicitur visio quam videlicet pater
communicat ut est in patre et simpliciter perfecta
quod beatifica sed non requirit communicari intelligere
ut est in tribus personis non ideo quamvis quod eadem
visio est vera et eadem quam vere communicat ut
in patre et ut in tribus personis non plus
pater visio continue ut in patre per se a
impossibile continue ut in tribus quod visio

in continue sed patre a impossibile continue ut in
patre ideo quod sequitur sed pater intelligendo tamen
licet possit non autem illius contradictionem
eo quod in divinis non est ipse indigentia

tamen dato autem tamen ad bonum intellectum non quod
quod visio non distinguitur a deitate sed illa non
recipitur a filio adeo quae dicendo quod perfecto
pater dicitur non intelligere ad ad a se tamen
recipiens intellectum ab alio quod et videlicet
intellectus eius et et isto pater non intelligit
communicata ut in filio quod recipiat intellectum
ab ipso et et non sequitur quod non omnes personae
pater habet a se nec et sequitur quod non omnes perfecto
simpliciter et communes tamen sicut illa quod non
omnes perfecto simpliciter et communis sit aliquo modo
per proprietates sed sit opposita et non
communicata ut est in filio et per proprietates patris
quod patet secundum ipsum non vero quod aliqua perfecto
simpliciter in divinis habeat aliquam potestatem
vel aliqua proprietate personalis quod non oportet
ut notum est nec alia ibi ponenda est
ad propositum tamen illa quae non et quibus est concessum
per primum patre sed quod non omnes perfecto communis est per
proprietatibus et et communis sit eam intelligibilem
ut in aliquo producendo non quod adeo quod
obiectum ut est obiectum quod hoc quod obiectum et
ad beatitudinem patris non tamen ut primum beati
sicut patris non sed quod omne obiectum cuiuscumque
intellectus sive sit primum ideo ignorantia
ad actum habet duplex obiectum et iste articulus non aliter
actum et impossibile tamen ex hoc fundamento
quod et fieret tamen de contradicto in contradictorium
sed infinitate cuiuscumque et quam non est proprie
in divinis quo determinatum patet et et
de intellectione qua deus intelligit secundum
principale obiectum et creaturas tamen et tamen
tamen ad hoc non tamen creaturas creabile
quod creare non tamen non intelligere
a deo quod creaturas et quod quod tamen sit
de ista materia quod vere patris pro alias sicut de
hoc tetigi in primo modo circa fine et et
non vere sed quod communicata sit tamen obiectum primum
et tres personae obiectum et et et ut patet
ex secundo quod obiectum perfecte beatificum est ipsa
deitas nuda et non communicata excludendo
personas nec una persona excludendo

alia et tota plus quelibet persona sicut es-
sentia 9o r: Oriuntur tamen quedam
divina quod quelibet divinarum personarum sit contra
sibi proprio conceptus nulla tamen earum est sine
alia eiusdem aliqualiter cognoscibilis pa
probatur quia aliqualiter ex prima parte 3a cor rei
perfectionis et prius sit alia est ... ipsa
... alia persona ... quelibet p(er) (valet
sone est aliquid ... quod non est ... alterius
sed cuiuslibet rei alterius rei proprie correspondet
conceptus proprius eiusdem rei a quo talis res
sumatur. 2o probatur per dictum xpi Ioh. ...
ubi philippo petenti domine ostende nobis
patrem respondit philippe qui videt
me videt et patrem meum et ... sone
subiungit dicens quomodo tu dicis ostende
nobis patrem non creditis quia ego in patre
et pater in me est Ex quo sequitur quod ista
... bona pater est in filio et filius in
patre ... qui videt filium videt patrem
et eius ... non probaretur ... esset ...
quando dixit non creditis quia ego in patre
et ... eodem dicto xpi sequitur quod hec ... est bona
quia pater est in filio etc. igitur qui videt pa-
trem etc. videt ... et ego quod ... pa-
trem esse in filio etc est ... divina seu
pluralitate ... eandem ... ut
patet per beatum Augustinum in libro de fide ad pe-
trum Hylarium in 3o de trinitate ...
super epistolam ... ad ... Et allegat ...
... in ... di. 19 ... quod qui videt
filium etc. videat et ... eadem
... de spiritu sancto etc. comparando ...
ad personas ... 3o sequitur quod ... sicut ...
pater et filius sunt unum ... qui videt patrem
videt filium et ... valebit ... de spiritu
sancto et de ... ad ...
patet quia super isto fundamento ...
... hoc ... impossibile est quod
una divina persona videatur non visa alia
... eadem ... est ...
de ... sicut de visione ...
medium ... quia unum sit concludere autem
tamen ... de ... sicut de

visione etc. ... epistolam ... clarit
beatus Augustinus de dictis xpi beatus Augustinus
... de trinitate ... ubi ... de phi-
lippo ... domine ostende nobis ... de p.
domine ostende nobis ... nobis sicut
ostende nobis patrem ... audiamus osten-
de nobis filium ... audiamus ostende nobis
patrem ... quomodo ... altera
ostende ... unum quippe ... sicut ...
et pater unum sumus ... non
sufficit gloriam ... xpi ... quod ...
loquitur de se ... de ... quia ...
... equale ... quod non
ex aliquo ordine ... res
procedit 2o ... glo. ...
Augustini ... ordinata quia ... non
valet ... non ...
quod Augustinus apparet ... quippe ...
que ... et probatur xpi ...
... quod pater et filius sunt unum ...
quod qui videt unum videt et alium ...
sit absolute ... et ... aliter ...
... ab ... est ...
... ex quo patet ... suffi-
... est ... quia ... Hylarius
Hylarius in 4o libro de trinitate et allegatur ...
hic ... dicens visio est in filio pater
... plenitudine unius ... est
... et ... non ... quia ...
... quod quelibet persona ... talis ...
... intelligibiles ...
... tamen apparet ... ad
... quod nulla tamen apparet ad ...
... sicut est ... quod una
persona divina possit videri non visa
alia ... vel ...
non ... de se quia ... ad ...
... vel ... vel ...
et ... quod ... visione ...
... quod ... intelligibiles ... non
... intelligibile quod ab ...
cognoscet aliquid ... aliquid ... quin
non cognoscat quelibet rem que ...
ipsa seu hec que est ipsa ... non possit

apparet quod possibile sit aliquam rem moveri
in eodem obiectiue ad conceptus suos vel tan-
tum conceptum obiectiue nisi quod quae est eadem
cum ipsa vel haec quae est ipsa eadem conceptio
terminatur tamen obiectiue 2o et sic
finitur ut deductum est 2 probatur patet 3a
pars . . . de apparitionibus quas habet ex scripturis
ut dicitur expresse et tamen adducuntur tanta
non credo quod adducere possit quod peteret sua nisi
et rationes tamen efficaces ut aliquando ap-
paruit in pluribus rationum contra patet
conceptus complexus apparet in pluribus rationibus
sapientia . . . una persona posset concipi sine
alia vel conceptus absolutus vel relativus
absoluto quia in nullo absoluto differunt personae
divine nec relativo cum idem conceptus relatio
includat notitiam alterius correlativi . . .
in divinis non videtur quod ponenda prioritas ori-
ginis seu causalitatis seu quiditatis . . .
in divinis non ponenda est prioritas . . .
quod haec est magis conformis scripturae et fidei
nostre . . . hoc . . .
tatem in prologo . . . ad quod . . .
quo ad primam partem patet per idem simboli et
in hac fide non . . . possibilem cui
concordat omnes sancti doctores qui quo-
cumque ... aliquid quo posset appa-
re prioritas ipsi ex parte quo hic sit
intelligendo katholice et negatur prioritatem
vide Augustinum libro 2o . . . et alias
... dicit 2o capitulo ultimo cum dicitur
filius a patre genitus non ... inae-
qualitas ... ordo non ... quo prae-
cederet alter alteri sed quod alter ex altero
... ... capitulo nono si
non dicimus patrem priorem filio et
maiorem non ponere cum filio ... vel
. . . ordinem . . . non . . . sit
necesse ... ad quod ... patrem
vel maior nisi ... hic est
filius ex patre genitus et ... pater ex
filio ... autem patet quod ... ac-
cipiatur prioritas ... drante

ponat in quadam excedentia vel ...
locum vel ... tempus vel perfectione vel dig-
nitate sed nulla talis excedentia ponenda est
in divinis . . . dicit . . . est quod
sit . . . ablatum est directe quod pater ... prin-
cipium quod generat filium ... ...
... dicitur ... ...
... ubi dicitur quod pater est prior filio causalitate
vel si hoc vocabulo uti nolumus dico quod est
prior productione ... ut aliqui dicunt
originis ... ipse ... est ... ...
est ... ... ratione ... ...
ubi dicitur quod in divinis potest concedi prioritas
... ...
... ... ibi ponit quod idem
non est ... quod difficillimum est ad
intelligendum ... quod prima ... ...
... ... in scriptura sacra
vel ex determinatione ecclesie vel ...
... fortiter ex talibus inferatur sed divinis
esse prioritatem ... ... est difficilis ...
vel et non habetur in scriptura sacra ...
... ... meo ... ...
... ...
... ... ad filium ... ...
... ...
... ...
de eadem re nisi ... habeatur ex scriptura sacra
vel determinatione ecclesie vel fortiter ...
ex eisdem ... ... conclusionis
... ... de eadem ...
non fides ... in aliquo nos ... compellit
in quibuscumque ... imponere ... fidei
est ... ...
quod ... ... contra ... ... de eadem
re ... ... est ... ...
... ... non de ...
non de persona ... concedi ...
... ... quod non ... generat et
non generat non ... generat et non generat
... sed aut intelligit ... ...
in ... ... generat
... non generat ... ... de
... illa ... ...

nisi nec sicut nunc ratio est prima ultima videtur
quod quicquid verificatur de divina essentia ve-
rificatur de persona et consequenter habeat ex scriptura
vel ex fide vel saltem libere sequatur ex eisdem
quamvis Ockam dicat contra eum habet aliquis talis pro-
positio potest in lumine naturali cognosci et nec
propositio potius in dubitatione ostenditur de una et eum habet
nec habetur in scriptura sacra nec ex determinatione
ecclesie nec ex talibus sequitur adver-
teret quod katholicus tenebitur eam credere
ex eo quod aliquis articulus est determinata ubi ap-
paret et patet visibiliter quod eadem ratione ista quam
illa foret credenda et loca a simili
sicut doctores sepe faciunt quamvis non
sequitur in omni forma et sicut simili argu-
mentum in illa a simili de multitudine vel pro-
batur Et sic intelligitur quod de a et b
quod sunt una res bifurcatur simpliciter contradictio
hic et non negaret philosophus data ypothesi
si quod due vel tres sunt una res quod
reus modo verum dicit plorat credere est
quod pater vel precise generat filium plus
unde cum eadem specialiter a se realiter
distinctum quod essentia cuius non est ullum
nec generat nec generat uni autem loquitur
maiore plorant post nec dixit alias
et conclusiones generales contra pugnantia si
non in hominem merito sequitur si autem
calvam aut forte Sed contra hoc ratio
sicut supra in tempore probationis sed
contra Secundum nec possunt pater actus
vita persona divina cognosci sine
alia patet ex premissa et prima quod unum sunt idem
est quod adam qui quod secundo articulo primo
notabili dicit quod pater actus cognosci potest
una persona divina nulla alia cognita
probatur quod primo contra hoc cognoscitur persona
persona filii et non pater nec spiritus sanctus
contra hoc arguitur hic contra hoc cognosco
ut filius sub eadem cognitione cognosco patrem
et spiritum sanctum vel non si sic habetur intentum
si non et non oportet quod cognoscens a-
liquam rem cognoscat omne quod est una
cum illa secundum naturam ypi non fuit homo

de forma nec Augustinus contra hoc respondet
ubi de dicit nec cognitione sua summa Ad
primum hoc respondet quod filius est homo et non pater
nec spiritus sanctus sicut pater et non filius nec
spiritus patris non concipitur filius nec filius
quod pater non est filius nec spiritus sanctus contra hoc ipse
dicit Sed quamvis aliquis cognoscit per
actus vel ex vel ex ratione cognoscit
omne id quod est essentiale est in illo et
cognitio de patre includitur in cognitione
si sit est de filio patris persona in
divinis non quod sit per actus cognosco
a et b per actus directe in cognitione
b per a sit cognoscitur contra hoc in
cognitio includitur in cognitione b sed
ex a per actus cognoscere idem est
cognoscere cognito b sed bene patet ex quibus
et ex premissa Secundum conclusio quod nec cognitione
intuitiva nec abstractiva sed habeat in
mente determinata sicut calidum probo Una
persona potest cognosci sine alia patet ex posi-
tione quod nec cognitione individuali nec speciali
nec generali nec existenti potest cognosci una
persona sine alia vel non cognitum
vel ergo patet ut prius Confirmatur nec sui
nec in patria potest habere conceptum representa-
tivum dei vel essentie divine qui non sit
persona divina et totum essentialiter repetit
patet simile cum probatoribus Ad impossibile
quod ab sequitur una persona non sine
eadem alia vel vel nec ergo patet
per omnia media per quam probatur et primo
sed quod unum sunt idem Et contra
nulla persona habet aliquam rationem sine
qua illa sit ratio divina sed solum
simpliciter talis impossibile est una in omnibus
Ad hoc sed non solum una persona posset
obtinere causam in mente et certa
propria vel ratione sine alia vel non ob
intelligere causam certe forte patet ex o
patre tenetur adeo sunt in divinis et
ergo possibile est essentia divina et per se per-
sona divina ab aliquo cognita
vel dicam qui tamen vel habet aliquam
de hac quod in divinis sunt trinitas personarum

pz de multis pbs qui prius ponit
9gnouit 2ipm deleuit s et
quz persona ut pz ex pdicis 2 tm
affirm habent quo assentient isti in
diuinis e trinitas persona s. Cont
9clos pr pb infert otm 2e sanc
sp ex quo qz diuine psone hec 9ti
sibi ipsi contradicere sit go 9tus
spus contrus ppe pris a 29 tus
spus con ius ppe spus sti b z ac
cipia isti pro intellis a no eb at
s interio illa q e simus ppomis istiq
vitat qz persona s pris 2 no tua
s spus sti 2 hec pponit at eglie
vitat 3 qz persona sicut patz 2 tri pro
e eq fla scut ua q eq sequt q 3a
persona no e 3a persona 2 eodem modo cr
de intellectue que e ptu dicit 3o mo
id simul ppomis repitur prius persona
po 2 9notat e no 3a 2 hc no pot
dari 9tus qui pibi 2 i pa ppe
resp ad 2am persona 2 ad 3am pe
9tus spiator resp ad 3e persona
2 no ad 3e fim Conf q quelz
persona e 9ceptibil 9cepti sibi pro
q quelz intelli aliquo 9tm 9 none
9tus altius ppe 2 p quis tth 9tm si
intelli bra q no alia pera ar
tiniton q 2 e u u predes solem
similie et hc pe nulla e 9dicio q
una persona 9gnosci 9gitae 9ta a
persona no 9guita p illa 9gnitione
s n e 9dicto q hic fiat 9gnitione
in 9ex qua noti e aut pz in isti
ppobz intellibz aliq persona e nugenita
aliq ppo e genita aliq persona est
spirata 2e de 9sibz que qz e psie
9o 9 9gnico unius ppe alie non
inspirant plus de una persona q
de an qr pro no inspirat ins p ireq
intelli p ea pera no az ar 9dic
co q una persona intelligat non
intellecta alia q q una incarnet

alia incarnata s zo dicere forte q n
e sic q ponit quo fit incarnando
disting ab aliis psonis no sic ponit
quo fit 9gnicio ut similio sz bu at
sic de creacione qr ita que e ebus
psonis intelli sicut creare 2 ro 2 m
omnis p una persona creare si alia
includit repugnancia s 2 o Cont
p 1 duo hoi indiuiti sustinti 3e ppe
q una dicunt eglie appz includere ut
no includere 9dicionem sicut a a duo
qr bm indiuiti appz q si crie is
re uelle re q no de aliquo 2 indica
ret q id uelle est 9tule 2 p quis
querret ebus psonis q e sic cet
de incarnari ut intelligi qr derivare
dependencia existenciam nec alius in
unione opposita ut intellectus sen
siliois no appz eundem no 9 ceule
vo no appz ineq 9 9tule q carac
9c nullus pt p ic q includat 9dicoz
una persona 9gnosci a a no 9gnita
q una genere alia no genite resol
uitur q sicut tu argue potes q p
sona 9gnosci e 9tura 9gnosci 2
ult 9tura 9gnosci s quelz persona
itu arguo e persona genit s certa
genit qr sic eade ros 2 tr ult 9tura
genit qz persona genit 2 sicut tu
ex fide negabis 9tus istas ita ego
negabo tuas Sed h posito no pot
saluari ppones ad quas fides 9pel
lit q 9tura 2 persona s eciam diuina
e filius pr no e filius 2 pr no e trinitas
ut s 2 e aius 2 graut simul istius ppois
intrat pr no e filius ut istius pr no
e trinitas e eglie 9gnicio ipius 9tre
sicut ppe ul no pr non hec ppo
sic et eq p 9ficale p ista pr no e
filius ut trinitas 2 p ista 9tura no
e filius ut trinitas qr omnis ei signi
ficat ide qui pt 9gnices eius sbie
obis 2 p quis sicut ista e ua pr no
e filius ut trinitas ita 2 ista 9tura
no e filius ut trinitas sic ee sapiencia

seu creatum prius dicitur de essentia quam primo
de persona licet essentia intelligi possit aliqua
intellectione qua non intelligitur persona quia
quod sic creatum primo dicitur de essentia et
non primo de persona hoc non potest intelligi
quod prius dicatur de re ex qua quia talis non
est prioris per intellectionem licet dicatur primo de communi
quam de sua iste communis autem est equaliter
communis persone sicut essentie ideo non sic
licet esse creatum non plus dicitur prius de essentia
quam de persona quod 3o contra si non te-
neretur propositum quod fides compellit concedere
quod aliquis communis est communicato personis
non est communicato persone licet ista propositio
hec persona est beata demonstrato patre esset
vera nichilominus quia si pater precederet
filium duratione pater non licet patrem beatum
non repugnaret primo modo dicendi quoniam
beatum filium pro obiecto repugnaret autem ei
pater primo modo quia non haberet dictum pro obiecto
licet aliqua personalitate et divinitas obiectum
beatitudinis pater per se quam personaliter et pater
non est obiectum beatitudinis sic contra prima
persona producatur communicantibus et non secunda
sed communicantibus pater est intellecto eius et pater personaliter
intelligitur in communi et non persona 2a contra
iste communis eius non producens intellectum
productum et patris essentia et non sequitur patre
sed ille communis patris est communicans contra
in ista propositione deus est pater filius et spiritus
sanctus supponitur pro essentia et non pro aliqua persona
sed communicatur qui est intellecto non
supponitur a primo quod patet et cum pater intellecto
non sit nisi id intelligitur per eum sic essentia
intelligitur per ipsum communi et non persona contra si non
principue videtur quod ex predictis sequitur
personas ita possit concludi una persona
non posse creari alia non creata sicut
quod una persona non potest creare alia non
creante sed hoc est falsum cum non potest plus quod
omnes persone sunt una creatio ex quo sunt
una volitio ex qua una res fit ex de
nichilo quod deus velit eam esse ex de
nichilo et ita non sunt plures creatio-
nes sed una creatio in plures creatores

sed unus creator sed persone divine non possunt
sunt unum cognoscibile quod est sit plus
cognoscibile Confirmatur quod plus persona pro
una intelligi non intellecta et est intel-
lectio ex in mente quod putat illam rem
tertiam personam et non aliam ab intellectione
sed ex veritate requirit persone quod sine obiecto
sit persona prima et non requirit quod sit
alia persona quod actus licet unitas id obiectum
esse primum sicut indivisum vero sit primum
obiectum sicut filius sit non quod sic non
includit repugnantiam intelligi aliquam
personam non cointellecta alia eo quod hoc
concedere aliquem per unum actum intelligendi et
negare per alium actum intelligendi sed affirmatio
et negatio pro duobus non contradicunt sic ad
non est contradicere unam personam creare
alia non creante quod est volitio quod deus
est quemcumque unam personam et non aliam et
concedunt affirmatio et negatio pro eo creatione
omne et volitione quod deus 3 2a est ipsum
persone contra non videtur quod dico deum posse
causare talem visionem sive essentie quibus
causaret de eo sic ipse distingueretur a per-
sona vel quod sic videret deitatem quod
eam videret et sic distingueretur a persona
licet esse quod non ab quod deus non non
est magis potens quod esset sic sua ... dis-
tingueretur a persona Confirmatur quia videtur
quod deus possit causare unam visionem
seu cognitionem quod putaret ipsum deum
non reputando ipsum esse patrem vel fi-
lium vel spiritum sanctum sicut patet in seculi quia
ab hoc nullius potest habere visionem quod re-
putaret rem visam esse colorem non reputando
eam esse albam vel nigram
sed ipso defecto potest quod dicendo vel nigredo
Contra maiorem videtur talis cognitio
cognoscendi personam relationem sed hoc non
oportet sicut res absoluta potest quod
concipi et de se sibi relative vero est res
relativa concipi potest et de se sibi absolute
Contra ad eundem intentionem ad quod fides
compellit concedere patris essentia est filius

pr non est filius sicut iste concedit essentia
videt hac visione pr non videt hac visione
... per illa propositione pr non est filius aut
intelligitur quod pr non sit ista res que est filius
2° oc et filium que est deitas que est filius at
intelligitur quod pr non est de se filius tamen quod si
pr esset deitas sicut non ... non esset
filius sicut in proposito cum dicitur quod pr non
videt hac visione deitatem ... visione
essentie non oportet intelligere quod pr non sit
illa res quam videt per illam visionem sed sufficit
quod non sit de se visibilis tali visione
et hic est unum contradictoria sibi opposita s. pr est
de se visibilis tali visione sed arguit quod sic
pr est cum deitate sic non intelligitur ... vi-
deretur ista visione sed dicitur est filius ...
... ergo quod ad eundem ... ad quod
fides concedit istius essentia est trinitas
pr non est trinitas vel essentia est filius pr
non est filius ... ille concedit essentia videt
pr non videt ... sicut doctor sub-
alis ... pr videre essentiam divinam non videndo
attributa ut ... ...
pr videre essentiam non videndo ... quod
patet cum non unum attributum divinum ...
... cum essentia divina ... persone
... quod visio essentie et ... attributorum
... sunt duo actus ...
... ad eo ... quod primo producto
alius est liber ... non aliquam intrinsece
... est ... sicut alio ... cum
... sit obiectum absolutum et ... dis-
tinctum ad ... vel ... vel persona
ut patet per ... Augustinum ... de trinitate ...
2° ... relativum ... est ... pr
quod ut ... vel distinctum ...
... obiectum ... quorum nullum in-
cludit ... sicut patet ...
vel integre ... obiectum aliorum ...
... et ... intrinsece
vel abstractive ... non ... vel illi
... est ... infinitum ...
non ... distinctum istius obiecti ab aliis

id patet quod intellectus sit id obiectum distinguitur
ab omnibus aliis ... et ... actu ...
tum ... sub visione essentia non pr non videre
attributa vel non pr non videre infinitas
perfectiones ... ... complectitur
quod filium est ... ... pr
est ... ... sua ... sit deus
pr ... et ... filium et non
... pr est prior filio ... seu pro-
ductionem ... seu origine ... notum
ex fide quam patet quod hic est primum esse
priore ... seu origine filio quod est
primum ... vel ... productum
filii et non ... ... in
... de ...
... ...
... quam quod aliud ...
cum est digno ... patet hic
per ... libro primo capitulo 9° ubi dicit
... primum ... filii ... prius
... Augustinum libro 3° ...
... quod ... primum genitorem et
filium genitum est ordo ... non ... alter
... alter sed quo est alter ab altero ubi
patet quod ... primum ... priore filio ...
... quod ... filius
est a primo ...
... ... sit ...
pr ... est beatus et non ... est beatus
... est pr ... filius est beatus ... filius
non est pr ... beatus
vel beatitudo in divinis ...
vel ... prior est pr ... filio ...
et ... non ... prioritate prior
est ... ...
... 3 pr ... deitas est ...
... eodem ...
... dici pr quod in ista ... deitas
non est pr ... infinitatem et ...
non ...
... pr ... ... privative
et de privatione oppositum ... possibile

quod simul verificentur aliqua de eodem per eas-
dem in divinis quod essentia divina est inasti-
bilitas et insensibilitas [illegible] at quia loqui-
tur de istis [illegible] intellectu [illegible] in quorum
alio nec [illegible] illo sicut ipse exemplificat
de [illegible] esse et non esse [illegible] in proposito esse
de intelligere et non intelligere [illegible]
[illegible] deitas est non [illegible] eo quod
[illegible] articulo 2o [illegible] ad [illegible] quod dei-
tas non est [illegible]
infinita non est [illegible] pro quo suppo-
sitis [illegible] pecuniam [illegible]
[illegible] ista [illegible] non [illegible] non
est [illegible] Contra [illegible]
articulo [illegible] concludendo [illegible] corpus cor-
[illegible] in [illegible] assumpta et tamen ista
[illegible] non [illegible] spiritus [illegible]
[illegible] aliqua [illegible] filius [illegible]
non persona patris nec spiritus sancti [illegible]
[illegible] humanitatis et tamen
isto [illegible] non [illegible] persona patris nec
[illegible] sancti [illegible] de dilectione
[illegible] quod [illegible] omnes homines sub [illegible]
[illegible] hominis [illegible] actu amoris
[illegible] omnium hominum et [illegible] dilectione diligeret
filium qui est homo non tamen patrem nec spiritum sanctum
[illegible] isto [illegible] homo sicut nec
isto [illegible] quo tamen [illegible] filius
[illegible] articulo in [illegible] ubi [illegible] ad
eandem [illegible] aliquam [illegible]
[illegible] displicibile [illegible] supra
[illegible] tamen [illegible]
[illegible] sicut forte [illegible] dili-
geret [illegible] quibusdam [illegible] aliquam [illegible]
[illegible] humanitatis [illegible]
Et [illegible] articulo [illegible] qui aliquam diligeret [illegible]
[illegible] sibi [illegible] non [illegible] ista dilectione
alium diligeret cum illa [illegible] non
[illegible] sicut est in proposito [illegible]
quod [illegible] qui [illegible] videt [illegible]
videret [illegible] sicut [illegible]
[illegible] dicere tamen de [illegible] nullo
[illegible] sicut in [illegible] dicitur
quod filius fuit [illegible] mortuus etc.

non tamen [illegible] concedendum quod deitas fu-
erit mortua etc. [illegible] illa
[illegible] non tamen [illegible]
[illegible] ista [illegible] de patre et spiritu sancto [illegible]
[illegible] et [illegible] et [illegible]
[illegible] abstractum [illegible] potest
[illegible] divina non [illegible]
[illegible] ad aliquam [illegible]
[illegible] concedere [illegible]
[illegible] abstracta [illegible] non [illegible]
[illegible] de [illegible] divina [illegible]
[illegible] Contra [illegible] articulo [illegible]
[illegible] de trinitate capitulo 2 [illegible]
relative [illegible] non est [illegible] omnis [illegible]
quae relative dicitur est aliquid [illegible]
latio [illegible] quo [illegible] capitulo 3o [illegible]
[illegible] non [illegible] ad se non est ad quod ad
alterum dicitur Ex isto dicto [illegible]
quod [illegible] divina est aliquid [illegible]
[illegible] non [illegible] relatio [illegible]
sicut [illegible] sicut [illegible]
[illegible] bonum [illegible]
[illegible] Contra [illegible] est [illegible]
[illegible] bonum [illegible] non [illegible]
[illegible] sicut [illegible] bonum [illegible]
[illegible] aliquam actu voluntatis et
non [illegible] inordinatum [illegible] habet actu
[illegible] ordinatum [illegible] et
non [illegible] persona ut [illegible]
[illegible] autem non est possibile quod [illegible]
[illegible] persona non [illegible]
[illegible] in [illegible] articulo
sic [illegible] persona
[illegible] non [illegible] quod [illegible]
[illegible] fi-
[illegible] persona cui [illegible]
[illegible] non [illegible]
[illegible] et ista [illegible]
[illegible] non [illegible]
Contra [illegible] aliquam
[illegible] non [illegible]

id communicatur alicui contingencior[um] habere potuit
cum obiectum esset determinatum sed de per se gilbertum
a persona sed non illa contingencio non requirit
quod persona sit eius obiectum sed aliquo modo
perfecte est determinans obiectum eius actus quod non
non prius 2o assumptum et non sit hic
et dicendum est de persona quod ad contingencior[um]
persistens quia prius non est de se sed 2o prius
et ista contingencio propter unitatem illam
vel est divina et non unitatem illam a personis
sed illa non est per se non mechanica ista
contingencio reputatur a divina essencia Et
sic non potest argui de filio et spiritu sancto
Ad primum istorum quod arguitur per proprietates etc nec
ulterius ad eius contrarium quod contrarius corpus persone
patris sit a. et forte in virtute bonitatis
3o contrarius corporis aliter corpus ordinis boni
contrarium vel a. cum spiritu aliter ypostasis divina
que generat sibi filium sicut in una vel ali-
cui sibi cum suppeditat contrarius corpus
habet non per in divinis aliter deus per
et suo non dico contrarium B. quia est spiritus
persone spiritus sancti et sic iste contrarius non est per
se per se contrarius conceptum tamen sibi difficile corpus
3 illius etc. et sic est aliter in intellectu
illa quod est sibi etc. dico quod 3a persona
sed quod id sibi personis virtute prima persona
prius etc. quod est contrarius prius persone quod sicut
patet quod et per ipsam supponat sed 3a perso-
na etc. quoniam sit non tamen per ipsam supponit
sicut patet declinatur quod diffinitur eius
sicut spiritus aliter ypostasis divina etc. quod
per quod spiritum corpus quod eius sit per contra-
per hec aliam contrarium et sufficit per illud
corpus sed non propter hoc supponit sic contra-
sed hoc sit dicitur et quod persona divina
sed sic et albu[m] sit albedo non tamen
per ipsam supponit Sed virtute secunda sed hoc non
sufficit quod hoc contrarius patris non plus virtute
etc. 3a persona in divinis quod est vel
unitatem prima vel quomodo alias spiritum etc.
Recurrendum ergo est ad primum fundamentum sed quod
contrarius a primariis sed per patrem et filio

persona 3a etc. quod bonum sit etc. dicitur tamen
adde bonum videlicet ad exemplum quo aliquis
contrarius sit aliqua persona non supponit etc. Ad
impositionem istam 3o principale quod dicitur quod contrarius quod
subiicitur in prima propositione refertur ad 2m persona
contrario sed exemplum non sequitur quod non refertur ad 3a
et dicto quod non refertur ad 3m sicut [illegible]
cor[illegible] ad ad non tamen sequitur quod non sufficit
ipsum quod contrarius absolute dicitur vel communicatur
divine non est per se relativus et tamen sic patet
quod persona Ad aliud cum contrarium prima quia vere
et Ad ex unitate contrario etc. nec ambo ad eius
dicto quod quod [illegible] sit per se contrario contra-
rium persone non tamen sequitur quod per illam non contrarium
aliam personam Exemplum quod per aliquam contrarium
contraria est contrario alicui rei cum tamen ipsam non
connotet contrario sed nigredo et ulterius sequitur quod aliquam
notam contrarium unum et quod contrario sit et quod
aliquid quod ex nigredine virtute exemplum potest in
persone aliquid aliquod est simplex per quod [illegible]
ista et aliquid contrario quod sufficit per eius sibi
et tamen totam illam contrario persone quecunque bonum quod
propositionem sit contrario sufficiunt Ad 3m pro
alia contrario non autem et non diffinitur
dicitur est in medio quod divinum vel persona di-
vina movere actu per modum obiecti potentiam
creatam est quodammodo agere Ad aliud liberi
patet et tamen sed patet non potest bona proprio
in divinis creatam non tamen quod aliquorum
non potest bona movere obiective ad bonitatem
vel amorem sui quaslibet alias obiective
movere et non ut dicitur ad id quod assumit
de hoc ordine non ut est quod sic talis
indicat simplex de creatione et intellectus vel
non tamen de creatione et incarnatione quod ut
dicitur postea in 3o articulo persona aliqua
incarnari non est ad nisi ad contrarium
et illa et carne assumpta sicut denominari
vel est unum sed aliquo determinato modo
ex quo quod denominatur et anima et sic de et
albedine etc. In isto autem nulla variatio
cum ex parte eius invenitur ubi est

id qd dealbat vel dealbari non oz age
nisi dealbat vel dealbari nec aliqd
oz dicere actiuum istius supplere sz ubicunqz
aliqd dr vel intelligi recipi actio ina
obiectie illius quod dr vel intelligi adhuc
qp videri vel intelligi vel aliqd quid
actiuitate supplere poz sz actiuitate dei ut
ad supplere pt nec vna pso in hoc pt
supplere vice alterius cum opa eorum ad extra
sit indiuisa pz ergo qp non e ponere dei
cum nati ubi non recipi passiue actiuitas
ipsius incomplexibilis pro non incomplexibilis nec
alterius potest eam vice supplere. / Con
vel hec r qp dat solucio intendit illa
quaz vna psona non pt efficere visionem
sui si omnes eam efficiat sz vna non pt
videri illa visione nisi qz inspi rte ro
non plus oz qp ista sz vna psona efficit
incomplexum omnes efficiunt eam sz vna
non pt incompl. si qualz incompl fit
nec e ea ultimate vel 2o intelligere ro sz vna
pso non pt mouere obiectie a non mo-
uente obiectie 1 vna non pt efficere vi-
sionem et tendere illa nisi illam efficiat
eam etc sz vna non pt videri illa vi-
sione si qualz inspi rte e petitio principii
i autem te qp alij hoc negant sicut admisi
qp 1a visionis tendere cont conuenit ultime
efficientia respectu pse vel p a supplere
inte eius pro quilibet dr efficiencia 2o
efficientia pprium inter vel vitalis principij
3o 2ij rectitudo efficiendi illi vel spei
ro sz vitate efficiendi pprii obiecti visionis
2m et sz sit ita inte qp in illis non
pt aliqd noticia intuitiua cam si una
ad supplere sicut supplere sz talis fieri non pt
in. visione quam dr diuina specia vel
psona in dico qp ad argumentum qp vna pso
non pt mouere obiectie si a non mouente
obiectie seu efficienter pprio obiecto 2/ iо sz vna
psona mouet vel agit visionem dei
vel pprie diuine efficienter pprio obiecto tunc

qz sit agit visionem etc sz nulla
pse actionis pt vna pso agere ad
extra si qualz agente consistit quia opa
trinitatis ad extra sunt indiuisa Et 3o
peccat adhuc qp omnes tres pse effi-
ciunt eam psona cause incomplexe
non sequitur qp qz cum illa incomplexum
tendat sit qp quelz sit incompleta et pso
non oz qp psona incomplexi sit incom-
plexum tendere sit eo aliquid agere ad
extra quod incomplet qui non ulterius agat
aliquid illa que non incomplete sit
in sed non sequitur vna pso vel visione
qp omnes tres tendit ideo 3 eam
tendunt et p eam videntur non oz ppter hoc
qp psona eam tendens vel nisi p eam
aliquid agat ad extra que non a liij
qp ipsum esse obiectum tendens eam visionem
ultimate que dicit actionem pertinet d ut
tenetes oportet et ideo hoc supponit e pete
principium etc ut prius vel sit ad vnu
vel non p obiectie mouere ad visionem
vel dilectionem etc vel efficiendi pprium obiecti
intelligi per se e causare sua ratione
talis visionis etc p alium obiecti et te
non recipi intellectu pria qp te stetit
psona prius obiectie causare visionem
etc non tamen tendere ad se sz ad filium
qp te obiectie mouere vel causare obiectie
visionem etc non est ad qp causare com
tali causalitate qua obiecti intuitu e ea causare
et ita supplere inte obiecti in causando sz
non in tendendo dicitur obiectie mouere
vel causare etc vel 2o intelligi qp obiectiue
mouere etc e etiam visionem etc causare
et eam ad se tendere et te e petitio principii
et qui p aut qp nulla actionis pt vna
psona agere etc sz concessa non sequitur qp
ergo vna pso non possit obiectie mo-
uere etc intelligendo 2o qz te obiectie
mouere non dicit pprie aliquam pprie acti-
onis ad extra sz e tractatum aliqua aut ad
Ex quo sequitur qp pprie conuertendo sicut

de artic^lo^ numeracionis cum rone nulla non posset conuinci dictum 9^o quo potius plures individuis concesso articulo illo numeracionis unum cum racione concludet oppositum patet quia ipse inveniet tamen plenitudinem quod non posset per nullam racionem assignare dictum nobile nisi petendo principium. Ex quo patet quod uno solucio eadem ut octava in hac parte sufficienter patet quod ipse per solam racionem nullam valet assignare dictum de incarnacione et persona etc ut patet ex dictis. octavam ad solvit philosophus quod unum sed de incarnacione etc habet ex declaracione etc alterum non non sed hic non sequitur quia certum non est absque racione mota ad declarandum unum si ratio omnino plus innuitur in alio sed quod non potest per nullam operacionem dictam dicta quam sufficienter philosopho sed potius hic sit concedendum quod necessarium divino ad ex fide et ad scripturam ut non obsistat 3^o vi^o m quod potius sit reddendum ad fundamentum quod tetigi ad primum concedendum sed ad dictum racioni etc cum concordat ro nullus absolute in se sed 9 pariter ad ad creditum quia respiciendo pertinet ad naturam et in se non videtur quod aliqua res posset intelligi vel diligi nisi quod quelibet que est aliqua res que est ipsa intelligitur vel diligitur et ubi ro in se non sufficeret ad hoc plene fundandum statim suaviter auctoritas ratum etc quod est per racionem alia ab ista quod ipsa potuit sufficiat nobis ad asserendum quod non est simpliciter hic et ubi. Ad 9^m non plus potest necessarium aus adductum quia sit tum arguendo potentias personas etc dicendo necessario plenitudinem nec quia movens actio per modum obiectum est agere ad eum sed quamvis est adiunct quia spiritum omne quod primum arguendo sit bona et ex fide patet quod necessarium est sed Ad 4^m quod potius non potest salvare etc necessarium aus adductum quia ponit secundum etc dico quod non equale ut ponit ex solucione primi et ex hoc non sequitur propositio 9^m conclusionem Ad 5^m quod simpliciter etc patet negatum

aus quod non est probatum ideo dato antecedente necessario quia adductum dicitur quod 9^tus eorum est non est equale 9^m per se etc sed ex hoc non sequitur quod per ipsum non cognoscitur persona ut patet Ad 1^m dico quod 9^o adductum deducitur est in proprius proposito quo dicitur quod omnis cognicio que est sui est persone et 9^o iudicium autem dicitur in proposito de hoc utrumque illa quam per se bonum sit et per se aliquid et ex hoc quaeritur quid determinat per hoc hec quia sic hoc persona tota ex 9^tu proposito simul intuitivo vel abstractivo per personam te filium est quod ista est indivisibilis una pater et brevius etc vel deus pater est brevius etc quia sed pater precedet filium divina tamen te pater et filius sunt aliquid eadem eternitas ut pater est illa eternitas sed eorum quam est neo per se et pater te pater non esset eiusdem spiritus sancti et est non sed eternitas aliquid totius quod sit non de facto et ita non esset natura quam primum 9^tu isto individuali vel species quo vel quali unum de facto quaeritur et te primum persona non esset sed que non vel qualiter non patet ergo quod dicta ro deficit in fundamento et hoc ex alio quia sequitur quod primum contrarium ab 9^tus communibus persone patet et bona persona absolute sed ostensum est impossibile cum nulla sit distinccio ut proprietates distinguunt individuis in relativa sed in 9^tu unius relacionis includitur Ad 9^o sic non staret quod si esset una deus pater est brevius ut esset vel fuisset eius filius sit et ut staret quod ista persona ut intuitivo Ad 8^m primum per se etc necessarium aus etc ut patet ex predictis Ad 9^m dicitur quod ille 9^tus est prius et tamen in proposito et ita non cognoscit personam cui tum conveniret in singulari Ad 10^m ista propositio etc necessarium ultima quam Ad 11^m si non proprie verum etc 9^tus 9^a et 9^us adductum cedens quod tres persone sunt tam distincte cognoscendo sic sunt tres res tam proprie etc tum sicut sunt una volicio creatura vel sunt una volicio obiective movens actio

ad xi

ratio conceptionis et per modum finis ratio amoris
tunc tamen sunt due rationes vel modi duo
sicut asseritur in arguendo ad primum non tamen
quod aliquis doctor negaret duetas quod creatio
et productio non sunt productio sed res producte
vel improducte. Et quando arguitur persone divine
non sunt unum cognoscibile quia sunt
plura cognoscibilia sed una potest intelligi non
intellecta alia negatur consequentia. Ad secundum quod prima
persona intelligi etc. item negatur quod aliqua est per-
sona intelligi non intellecta alia et
aliud est aliquid significari [illegible] una persona
et non significari alia. Ad aliud quod actus ille etc.
negatur illa. Ad primum non videtur contradictio etc.
negatur omnes per utramque partem et non negationis
assignatas in solutione primi. Ad aliud quod
quod non videtur etc. concesso antecedente negatur quia
etc. quod ait asserit quod ab naturaliter possit
habere visionem etc. hic videtur [illegible] quod sic
consequentia significatum est filius [illegible] vel equi-
valens [illegible] intelligitur quod mediante
[illegible] visione [illegible] natus est cognoscibile
aliquid [illegible] colore etc. Ad [illegible] negatur quia
quod non est [illegible] relatum [illegible] re-
latorum [illegible] correlatorum quod sunt idem pertinen-
tia [illegible] quod [illegible] absoluti distinguuntur
et non potest intelligi per aliquo [illegible] ab-
soluto necessario relatione quando et illo intellecto
filius. Ad [illegible] ad eundem intellectum etc.
negatur omnes [illegible] quod [illegible] quod pater non
[illegible] non de se est filius et [illegible]
[illegible] ita quod [illegible] pater [illegible] deitas etc. [illegible]
[illegible] quod non esset filius etc. [illegible] ultimo de-
sit in proposito etc. [illegible] hic est unum quod [illegible]
visione pater non potest de se visibilis [illegible]
negatur consequentia [illegible] quod illa significat
quod si pater esset idem cum deitate sunt non
[illegible] videtur ista visione hic negatur et
[illegible] in solutione ad aliud
dicitur quod ista pater non est filius non videtur
quod pater est ista res que est filius [illegible]
[illegible] quod pater non sit de se filius sed quod pater

nullo modo est filius quod si [illegible] non
ex eo quod pater de se non est filius [illegible]
[illegible] quod pater [illegible] filius [illegible] quod ho-
mo est de se albus [illegible] quod homo est albus
sit in proposito [illegible] si [illegible] illa
[illegible] negatur [illegible] quod hac visione [illegible] non videtur
persona [illegible] hac visione nullo modo videtur
persona quod [illegible] [illegible] Ad [illegible]
[illegible] potest [illegible] etc. negatur [illegible] ad [illegible] dico
[illegible] quod [illegible] actus sunt duo [illegible]
producitur a deo et [illegible] [illegible] unus est
[illegible] sunt [illegible] significatus [illegible] quod [illegible] et [illegible]
actibus [illegible] a [illegible] quorum uno intelligi-
tur [illegible] et alio [illegible] non [illegible] cum [illegible]
[illegible] quod [illegible] quod [illegible] intellectus cum [illegible]
[illegible] quod actu a intellectu [illegible] et
non [illegible] et [illegible] [illegible] et non
[illegible] negatur quantum [illegible] negatur quod
[illegible] sit [illegible] ad [illegible] Ad [illegible]
[illegible] ipse intendit quod id quod dicitur
relative non potest poni [illegible] relatio quod
non sit aliquid absolutum [illegible] se [illegible]
Augustinus [illegible] quod si pater non aliquid ad
se non [illegible] ad [illegible] ad aliquid dicitur. Ex
quo [illegible] quod [illegible] intendimus [illegible]
[illegible] absoluto [illegible] relatio [illegible] persona
[illegible] non [illegible] [illegible] esse
relatio [illegible] persona [illegible] [illegible]
[illegible] quod [illegible] [illegible]
[illegible] sit filius [illegible] [illegible]
[illegible] ipso tamen dato in [illegible] [illegible]
[illegible] quia in eadem [illegible] quod [illegible]
[illegible] negatur [illegible] [illegible] ab videt infi-
nitas personas distincte [illegible] distincte
[illegible] ita quod [illegible] ipso [illegible]
[illegible] quod [illegible] [illegible] [illegible]
[illegible] [illegible] valet [illegible]
quia [illegible] non [illegible] [illegible]
[illegible] [illegible] quod videt [illegible]
[illegible] lapidem [illegible] et [illegible]
[illegible] creature vel [illegible] videt
in eadem [illegible] non videat [illegible]
lapidis etc. vel [illegible] creature. Ad [illegible]
[illegible] pater [illegible] qui sit [illegible]

gig9 de g pr ne pduat 2cl gresso
an te ne 9a adoz qr h' e prem de
pore 2cl i'a ne ad pbm de q ipe
lo2 de ca in v'a ad effem a se 9uas
distrctu ne ex oibz dcis sius apz q
ipe posuit tlis nioi caim sc pr e
piceri'y filij vba exemplificari q 4
doient gnit' 2'y quaz ad vam de se
eram 2q aiio e ca q oro sit ua 2cl
sd damas 2 aug9 dco q ex ineisz
de poris hec oiu q pro'y l 9go'l da
mas mag dt prem no 4 pore filio
ipe tal ua 2 plie porite q est 2'y caim
vocat poitate ne ut pz in txo 2 ea
damas subdit necz s'y a d quide
u 2'y caim 2cl ly nisi 2'y caim no resp
ad aliq modi poritatis s rest ad
prem 4 puam filij ad maioz hoc
maneq illud expoit damas 2 lblt q
qu nob oratur tlis me9 lo d nichil
ad intelligam nisi qm filius e ex pre
genitus 2 no pr ex filio Conti augg
gcedens ne prem 2 filiu ordem ne
simp' neat poitate dicebas quo alt
e por alte 2cl no go oz glozai fide
ipe dim ap' qd glozam sua sou por
tat Itdella q' 2a3 eiusd cap'y qu ar'
q sic sorlit a e pr grc'o aus 2 co'o
grco q 4ucia v'a pris 2 qu infert i'
bous icl cal 4ucia e por 2cl neo 9q
ut tz p 2'y modu poritati q pot
ap' exemplificate q vnu duoz e q
qr duobz, equitibz niop qus e vnu
ce 2 no quso 2cl vn s eu s illa 9a
4t bona pr in dmis e go 4uia di
uina e 2 no equso te 9uia esset
por io mo poritatis pre s qstat h'
no 4 vnu qr bn sequi' eq'o 4uia
dina e go pr 3 eu sint ide · dicis
2 u'a e quus tbus psonis · 2 nulla
psona e qms tribz psois i 4uia
est par pori te qitatis neo quam
qr poritas quitatis i reqrit q qui9

sit ne genuj al spes ad illa quibz e qe
sit no est in gposito ut p3 p aug9
a o li o decim 2 allat mag di q. Od -
hinc d ex 2oc illiq mon quitatis q in
rauitate h3 cem i p psuas sr q salte
imag' le foet 4u'q3 dina 4 2 ne prez
ne filiu ne spm stm 4 2 no eq o s' salte
2'y ymag' d3 ab 4ucia ad prem ne 2cl
no quit' subsistendi qua r eius e ubi po da
poritas qr ad tlem porite sit q ygna'o
possit absolute prem ab 4ucia 2 no
equso ista io vs in mag' tolo ta q alia
motum ordina ipo' nedo nlliz adoz
qr ad ilez poritate sit h' neo lodo
ult de ygnacoe qr sic est minio dic
infidelibz q fide 2 4 2 ca 2 ap 3o psu 24
neat ar'y fudatu y sup ygnacoe
infinti s si ygnacio ne distincte 2
ipe 9apices dina 4u'q3 2 psonas 2'y
htu ne corp ne se 2 put sit in se
poz dos mo face separacom absq expli
catoe 9 dcouis sorte ar'y l hrot coloz
s o credo nipos'e yo credo q de ide
4uc dine ut dicitis e q sint tres
psoe 2 go ygnacio ne eam 2'y sua spez
gcipies no pt absolute 2cl Ad 3'y
ad p'a 9 3'y cor'y p' tollie 2cl neo 2 3
pte aius 2cl qr sciit p' seu psona
dina filij p actus bijra e seu visio di
visioe seu orto corli quo tal quin
som color p se videbat qui fuit sbi'
tunc in ua assumpta cu sba 2cl p
actus videbit sic eade visione p
actus videbit pr 2 etc spus stus
qui maioz gnopio ne yo bonitate
ta in 4uide q in ggnoscendo h ut cu
filio q sba ne assumpte cu colore
tal q psona filij cu ua assumpta
ad 2'y q ide p3 p idem qr ueda e
2' ps aucte s q isto odio no odie
bi psona pris 2cl Et eo mo de di
lcone d eo q in eo cau tlis p ac'no
diliget prem 2cl 2 p actus gcipe
prem 2 spm stm tam isto 9 ta ho

q isto 9tu al h u r pr n s f sit ho
sicut filius e ho u ht oz sequi q licet
ht 9tu ho 9cipiat pr no tn suppot
p pre sicut bn suppont p filio. Ad
3m q idem aliqs odiuit etc 9ce id ppa
2 qn ult ar q aliqs diligit ppter
etc ne illa s oz addi q ille aliqs
no sit aliq res q est illa res cui 9t
tlis tn ul vo etc. Ad 4m q id si pr
sequitur q aliqs etc 4 9o quia 2 no
2 ne q hc nullo pbatur e 9cedendum de pre
q in ppo expssa in s plucoe prim
ar et id 9tr et q d sicut i spli
etc dico q hc no est sple etc q expa
9cess no s 9cedend aliquo mo q
pr ul s f fuit famescens mortuus
etc sic q n fuit ho etc. Ad id q 9
4m et 6m 9tr 9gnicoe abstractiua etc
ne ab aliis quidquid e quod etc ne in
aor 9iuncti bn ab poz bre 9gnicoem
q eet sibi assis q tle 9ue z v q
3ta dna e ul de 9 e 2 no est sibi assis
distincte q tle ppu e v q q deus pr
e etc. Ad illa q a tor q sicut ar
p deum Aug si ceu rela dr etc
d q p hc Aug no bet ad ius q
s 3tra deat diffi al despi de
spicoe correcte hunc noi 3ntia al
9ptu uo absoluto q i eis diffinicoe
no deat poni 9tus ul tus relatus 9 sli
qu d q oes 3tnt que relatus dr e
aliq ep ceptio relatio debt dice q oes
tlis res e aliqu 9ceptu l 9tu absto
2 p quas despli pt sn hoc q in eis
despicoe poni tus relatus 2 no d Aug
ibid l o de trin c 30. Si pr no e
aliq ad se no e aliq q ad alter
dicatur q dicet s no e res que q 2
prim pt p 9tu absoluti no e res
expssibilis p 9tu relativum Sic i relatio
lac dns Aug ro ad rom sup ar
fundatum quia ar q dna 3tra ca
oms 9cepti l nec 9tu no inclu
relatio s illa intr q aliq 9tu

3ta e 9ceptu qui no e relatus n
in sua despicoe tum relatum inclu
9cco ea 2 9cco q pt 9cipi etc 2 to
9d sr et q hc no sr q i 9 9tu n
9cipitur ppona q e relacio tal res
relatum yo dico q p eunde 9tu 9
cipit relacio 2 p q licet forte no
9cipiatur 3 relaco ul ee psona q
9tius no posset 9cipi sub h p ali
qua cditat 9cipitur tn aliq 9tu pt
aliqs 9cipi ee ho sub h q i 9 9tu
9cipiatur 3 creatur sibi albedo que
e silitudo 9cipi no pt tn ta re
silitudine q 9cipitur sibi do s tn pot
9cipi ee albedo sub hc q 9cipitur ee
sibi do. Si at deus ppo intr q r eis
9tu no inclu relaco i res relata
s ppona pris etc 2tm hc intr de
intelleccoe rali 9cco q ut sic n etc
in eo inclu 3ntia. Si at intr q
tlis relaco no inclu in eo q 9nite
hc e q no intr ul 9gnoscit ptls
9tu hc ne 2 ro ne oes pz ex p dcis
p hc pz ad ar q ar pole e 9
cluder etc 9cesso illo toto no s
aliqs 9 dgn q licet aliq 9gnicone
pbius 9gnoscet qua no 9gnosceret dm
ut tum i q no 3t sibi 9ss q dc 9
3 tun no tn sr q psoas ul eius
psonam tunc in 9gnicoe no 9g
nostat sic esse h hret actu fruu
cois ordinatum ca 3tn q 2 no ca
psonam ut nos 9cipimus psona i
q in ea fruicoe putacee sibi ppre
tn q distincte hret 9gnitoz assimna
qua indicatiu aliqs esse 3 prez
2 alia ee filium etc sicut nos 9cipim
ad tn no sr q tlis fruet 3tn
2 no psona. Ad alia viator etc
ne aus adoz q p tn etc 9cesso
ante ne qua q s p p istoz ar
tn loz quilz psona 9cipitur ad min
me e s psoni ul ptn 19 arti
tn q requiritur ad salute expsse

vel credere quod deus est deus pater et filius
et spiritus sanctus. 10 ad hoc concepisse in firm-
amentum ponit sunt tres articuli. Ad illa
quae contra conclusionem philosophi sumuntur etc. dico quod
conclusio ultimata ad quam deducit 3 impro-
bacio scilicet quod aliquo modo persona est deitas
obiectum etc. Item concessa prima quam tamen ulterius
infertur quod sunt aliquae cognitiones habere po-
terit etc. dato illo non sequitur quod illa cogni-
tio non requirit quod persona sit eius obiectum
nec 2a sequitur saltem quod illa quod in aliquo modo
persona est deitas obiectum etc. quamvis quis non
repugnaret sumus deus sicut enim quod ab-
sit cognitionem qualem vel tristem quo concipit
absolute [illegible] vel omnes etc. et planum est
quod illa cognitione concipitur deitas et non [illegible]
concipitur illa cognitione si esset sola absque relationibus
quod nunc est seu sola non persona etc. non
sequitur quod per illam cognitionem non cognoscatur
persona vel quod persona non sit eius obiectum
quod notum est. Secundo dico ad argumentum quod philosophi
habebant de deo per cognitionem propriam dei forte
non [illegible] sed [illegible] de quo videbitur
in quaestione [illegible] dico quod illius obiectum non
potuit quod deitas sit distinguibilis a persona
quia deitas quando non esset persona non esset
eiusdem rationis tamen [illegible] quando nunc est et ideo non
est eius obiectum cognitionis habitae per cognitionem propriam ne-
cessitatis [illegible] quod ista cognitio philosophorum etc.
nec quam quod [illegible] cognitio ita precise in
divinis representat quod si trinitatem non esset
precise non esset propria cognitio dei quamvis
tamen personis non asseriat isti deus est pater et
[illegible] conclusio quod [illegible] personarum
in divinis cognitio [illegible] philosophi non tamen cog-
noscunt in divinis trinitatem personarum. Et
dato quod ista conclusio philosophi cognoverunt trinitatem
personarum non tamen sequitur quod habuissent cognitionem
quo assensissent isti deus vel [illegible] una
est tres personae vel in divinis sunt tres
[illegible] aliquis [illegible]
[illegible] vel de una persona [illegible] non de
alia vel de divina [illegible] tamen [illegible]
nec persona nec [illegible] et plus [illegible]

[illegible] patris [illegible] de patre sicut quod ipse de
nullo est et hoc nec sicut de filio nec de
spiritu sancto etc. Item de filio sicut quod est
[illegible] sicut hoc de aliquo alio etc. Item
de [illegible] sicut quod ipsa est tres personae et hoc
de nulla persona sicut etc. [illegible]
non [illegible] quod filius humanitatem assump-
te vel aliquid operationis in illa humanitate sicut
pro salute nostra pro aliis [illegible]
[illegible] est tota trinitas ecclesiae [illegible]
[illegible] toti [illegible] ecclesiae obligamur
[illegible] obligatione [illegible] humani-
tatis non plus obligamur personae filii quam
patris vel spiritus sancti patet [illegible] et id est [illegible]
adam [illegible] articulo 20. [illegible]
[illegible] nescimus deum esse hominem tamen dei
filium sciverunt esse hominem patet per id
apostoli [illegible] 20 si enim cognovissent numquam
dominum gloriae crucifixissent. 2a [illegible] expositione
[illegible] iudaei sciverunt eum hominem [illegible]
[illegible] dei filius deum seu filium
dei iudaei sciverunt esse hominem [illegible]
[illegible] in divinis posse [illegible] cognitionem
[illegible] cognitio [illegible] patet non
tamen [illegible] vel [illegible] sub ea ratione
quia est pater [illegible] ratione [illegible]
[illegible] qualitas accepta non [illegible]
sibi [illegible] deus [illegible]
[illegible] aliis personis [illegible]
[illegible] de aliqua persona
divina quod non [illegible] de deo [illegible]
patet [illegible] seu [illegible]
[illegible] deo vel [illegible] aliquo modo
[illegible] relatio [illegible]
[illegible] deo sicut [illegible] quod pater
[illegible] ita quod deus [illegible] de
[illegible] personis non in
[illegible] instantia [illegible] posse [illegible]
deo [illegible] aliquid sit de persona
quod non de essentia [illegible] de relatione
[illegible] distinguere seu [illegible]
[illegible] personarum ut [illegible] quod non
[illegible] essentiae [illegible] non relationes [illegible] nec est
distincta etc. sed [illegible] tribus personis

p^a ratio
2^m
3^m
[illegible]

potit

2 pt eande rom n ee pt querere do
tu hoc no deus no dicitur relatiue 2 sit
que tibus psonis ita bn sicut hec non
deitas est deu s. Con 2m pte sic ab
licite pt unam psona diuinam plus qm
diliger s amer qr etiam quis digit
ordi pncipal ad una psona 2 non
sic ad alias s attedendo ordinem
ecce alis pt licite hre are deuocom
ad una qm ad alia 2 p quis plus
diliger 2ct ptra 9 eam filius e dili
gendus aliquo amore quo n pi
n sss s aius qr filius inqtum ho
diligendus e amore nsus eo qd hu
mani te xpi e ntendi s tli amore
no est diligendus pr quo ullo mo
e ntendi n ect spus scus pati
vel s filius aliquo mo e diligendus
quo no pr 2ct ptra q p i coram
spali obligone tenem diliger huma
nitate x que uoluntarie se p nra
redepcone obtulit s quodq debe
mus huanitate xpi hoc 2 debem sspto
m e palte nre te 2 p actus sc at
no debe alti sspto s 2ct Con 2m
cor de filio dei nesciuit iudeus
qd ipse cet ho s ab tu qr nesciunt
dm hre filium tu qr credit n qd
e deus 4 hoiem s filius e 2 fuit deus
qt s p o istius 2 c p ct cor nalet
pserret qd p pleny deduaz debet
qcedi q ipm dm ignoiunt 4 dm re
qr istm hoiem qd crucifixerunt ignora
ce dm s iste ho est 2 fuit deus s
dm ignorauerunt 4 dm s hoc qd
qr te ualde fortiter qre d qt q ipi
dm ignoranit 4 hoiez 2 p quos dei
filius no filium no sciuerit ee hoie
qd e q 2m pte cor qte sic te 2 ua
let iste distinctio oe qd iudeus iste scit
se diliger id scit se diliger s aliqd qd
iudeus iste credit se no diliger est
id qd ipse scit se diliger s aliqd qd
credit se no diliger scit se diligere

qd repugnantia uidetur ao no ta
sspto q iudeus diligat dm 2 ocr sigt
ho pz qr qd crucifixerunt ex odio te
diuiat se non diliger qte ad ide
pt sic ho qslis p to q iudeu ut
plus diliat dm qui credit qd dm
no sit real cuitas psoz te sit de
id qd iudeus iste ut pst scit se
diliger sit se diliger s id qd non
credit se diliger puta tuitas est
id qd scit se diliger s id qd no c
dit se no reputat se diliger scit se
diliger qte a for quat eam ate
2 ho sit istm s id qd iste reputat se
no diliger e id qd i scit se dilite
s qd reputat se no diliger scit se di
liger Et qsili ai iste iudeus ut
plus tuitate scit se dilite 2 no sit se
diliger tuitate s qd scit se diliger no
scit se diliger Conc 3m cor p
2 eius pb qt na te p nulla vis
one dei qntucumq clara pz cetus
hre iudiciu euidens q visu albi
qt pr ut h psonam fab pz s quo
qr uitas distinctpme ut n vidi pt
intuitiue acutiu qui p no obi
distincte sub vel pa sui visoz caus
est coefficiat s qd pr distincte
videri q oz qd sui visoz obiectiue cau
s inqtu pt est deus pt ad p istoz
sit te aliqd pz sciri 2ct uco q q
qr s aliquid sit 2ct qro est quiz
na tu p ut ho qr d totale etiam qr
attendendu est q 4 nia seu deitas
n platiue d n e distincta 2ct n
p relatio seu sspto sua ppe te distin
cto accipi est sspte pt 2 te n e sile
de hoc noie deus qd p relatiuo seu
sspto pt poni uti qd supponit p
ipo ut cum d deus genuit deu
alterum p pre altero qr filio supp
sitit cum d deus natus deus passus
tu sspt p filio 2 illud pz p magistrum

hec di 2a c[apitu]lo penultimo. Ad 2m
aliquis licite pt etc. ne[gatur] Ad addu[ctum] q[uia]
caritas qui diligit concesso an[teceden]te. Ad 6m
uel 7m ne[gatur] quia ua phs caritas non
tollit deuocionem hominis uel plus excitare
ad unam personam quam ad aliam sed ponit per
appropriacionem personarum mouere mentes hominum
ad plus diligendum totam trinitatem ita ille de-
uociones ad quas prouocant oraciones ecclesie
non ex propriis personarum sed ex appropriacionibus apri-
coribus seu effectibus earum quia si peccator
cogitans de clemencia et bonitate dei que
appropriatur spiritui sancto magis excitatur ad de-
uocionem quam qui cogitat de omnipotencia
que appropriatur patri uel sapiencia uel sciencia que
appropriatur filio quia etc ergo etc. Ad 2m di[co] in te
illa cum nota quod si diligitur equaliter
quelibet omnibus personis quia totaliter equaliter dili-
git non secundum hoc adiuuat. Ad 3m si liget
diligendus etc negatur ad ad[ducta] quia filius
magis[?] homo etc tenendo quod idem actus quo
est usus creature sit fruicio dei sicut
concedit aliquis quod que est illa persona non negatur
aliis [?] ex hoc sed quod ipse sit
mediator quia sicut eodem actu aliquis utitur
filio magis homo i[d est] humanitate Christi et fruitur
eo magis deus ita eodem actu fruitur deo
et spiritu sancto tenendo non quod idem actus non
possit esse usus et fruicio ex adhuc
negatur quod illo amore non est diligendus
pater quia sicut illo amore diligendus est filius
magis deus solum per actus sicut et pater
ipsius deus et sicut non oportet quod illo
amore aliquis utitur uel fruitur filio magis
deus eo quod solum ut sic est amor eius per
actus etc non oportet quod ita obiectum aliquo
actu solum per actum amatum uoluntas
distincte moueatur uel mixto sistendo
uel ultra referendo etc cum non ipsum ad-
iuuat etc solum distincte sic non oportet
de patre. Dicebat i[d est] amore pro te diligitur
pater uel plura in ad uel non sed sic
est usus patris sed 2m est fruicio dei
quia illo amore diligitur pater sicut quod per eum

pater non refertur in ad etc 2m sic quod
quod sit fruicio patris differencia in genere
precii assignata est intelligendum de amore
quo aliquis propter se diligitur ita quod deuocio
qua deuotus diligit non sit solum ex priori causa
et per actus fm quod modum aliquis dicitur deuo-
cionem diligi in genere non tamen ferre hanc
precium que est usus uel 2m hanc que est
fruicio solum et sic cumius uel alium sit
ipsius uel fruicio sed inter patres etc est spes di-
leccionis per actus seu 2m deuocionem ex-
tensam. Ad 4m spali etc ne[gatur] et per ad
sed non sit ad debite etc principaliter loquendo de
dileccione et cultu quibus homo obligatur deo quia
tamen summo equaliter operatum est omnia bona sua
et redempcionis opus ipse que obligant
homines[?] ipsi. Ad 5m de filio dei etc
negatur ad ad[ducta] quia uestitur etc concedit utraque
actu et ex hoc non sequitur bonum illa in suo opposito
quod uidens uestitur quod filius dei est homo
Ad 6m sed quod per plenum deducuntur etc
concedit quia ad ad[ducta] sed quod te multo fortius
etc ne[gatur] in quia Ad 7m sed te etc ualet
ille dispositus etc quod dispositus ille
ualeat etc sed ne[gatur] obiective ad ad[ducta] quod consp[?]
etc credunt se non diligere illa ne[gatur]
in suo diuiso supposito quod ipsi deum dile[xer]-
erunt et hoc sciunt. Et bene concedit in suo
composito quod ipsi credunt se non diligere quod
conspiciunt et iam concedit quod conspiciunt quod
odio credidunt et aliquid pro pena
hominem quod credidit se non diligere et ex
hoc non sequitur inferri deum bonum. Ad 8m ne[gatur] bonum ad 8
ad ad[ducta] quod trinitas est id quod non credit se
diligere inter ne[gatur] omnis bonum concedit illa quod
ipse non credit se diligere trinitatem. Ad 9m ad 9m
negatur bonum et sic per quod ubi quod credit se
non diligere est deus quod scit se diligere
ista negatur quod sed prima est uera 2a est falsa
et equiuoco. Ad 9m oportet iste uidens etc ne[gatur]
quia sed bene sequitur quod trinitatem quod scit se di-
ligere non scit esse trinitatem et bene sequitur aliquis
scit se diligere quod non scit esse trinitatem
Ad 10m ne[gatur] quia ad ad[ducta] quod uel distincte ad 10m

vnde ad veritatem non quod stat quod aliquis distincte
intuitive videt lapidem et tamen quod lapis
non obiective causat sui visionem nec causat
coefficit solo deo ipsius obiecti causante
tamen non tamen ad se sed ad lapidem et in
proposito dico quod hec persona scilicet deus pater per suam
visionem distinctam qua sibi distincte com-
[illegible] ipsam obiective causat [illegible] deus
et non [illegible] deus pater quod [illegible] sibi co-
[illegible] relationis [illegible] personis
[illegible] deitatis. Ex quo sequitur
[illegible] quod non omne obiective causans visionem
vel dilectionem est obiectum talis visionis vel
vel talis dilectionis dilectum patet in exemplo dato
de visione lapidis etc. Secundo dico quod licet
quod aliquis dicatur obiective causare visionem
vel dilectionem sufficit quod causet dilectionem vel vi-
sionem qua aliquid diligitur vel videtur patet ut
prius. Tertio dico quod non oportet ponere influxum
obiectalem distinctum a causatione actus vitalis
quia posito aliquo cognitive vel dilectione [illegible]
[illegible] obiectum. Quarto dico quod una causa
[illegible] aliquis actus intuitivi supplet et in agen-
do vice alterius obiecti causantis primo visibilis
seu visi talis visionem [illegible]
articulorum [illegible] ubi dicitur quod solus deus
[illegible] actus intuitivi supplere potest
in agendo vice obiecti primo visibilis illam
visionem [illegible] concur-
rit aliquo [illegible] visi causat obiective
visionem [illegible] in oculo meo concreando
tamen deo in tali causatione [illegible] deus potest facere
quod [illegible] causante una aliqua
creatura concurrat illa totam visionem
[illegible] videtur et
[illegible] ut apparet ex hoc sequi aliquod incon-
veniens etc. Sed arguit iste doctor et
sed non credo posset per illusionem quod fit in
potentia creata et videre aliquid quod non
videtur vel et non videre [illegible] videtur in-
possibile [illegible] est quod per actum creatum ab
videatur aliquid illo non agente active
ad causationem alicuius visionis nisi deus sup-
pleat vicem eius in agendo. Dico quod

credo ab eo quod intellectum est cum dicitur non
deus supplet vicem eius etc. non in-
telligitur nisi deus causat illam visionem
[illegible] non [illegible] scilicet quod solus
deus possit supplere vicem [illegible]
quod deus sic suppleat quod nullum agens creatum
[illegible] supplet vicem
obiecti visi quo ad causationem [illegible]
sibi [illegible] plene [illegible]
actus fruendi [illegible] distinctione
[illegible] tres persone
quod [illegible] actus fruendi [illegible]
ad tres personas distinctas [illegible]
[illegible]
[illegible] distinctus [illegible]
[illegible]
fruendi [illegible]
ad tres personas [illegible]
[illegible] actus [illegible]
[illegible]
[illegible]
[illegible]
actus [illegible] ad obiectum [illegible]
quod ipse [illegible] nisi obiectum [illegible]
[illegible] actus [illegible] actus
[illegible]
[illegible]
[illegible]
[illegible]
[illegible]
ad obiectum [illegible]
[illegible] actus [illegible]
[illegible]
[illegible]
[illegible] videbimus tres [illegible]
tres [illegible] videbit [illegible]
ipsa non est [illegible] videndi [illegible]
[illegible]
[illegible] videbimus [illegible]
non est [illegible] eo quod [illegible] deus non [illegible]
[illegible] actum [illegible]
[illegible] actum videndi [illegible]
[illegible] intellectus [illegible]
quo intelligimus personas distinctas

ex eo quod essentia actibus distinctis potest terminus
esse ratio formalis cognoscendi tunc autem erit
trinitas cognita sed non erit ratio formalis co-
gnoscendi quod tres persone videbuntur per rationem
essentie ut obiectum primum. Sed quia totum terminus
personarum distincte videbitur ut obiectum primum
tamen beatus sicut quantum in se non solum videbitur
per rationem essentie sed et ratio terminus erit ratio forma-
lis cognoscendo alias in non videtur quibus persone
distincte 2m rationem suam propriam que erit ratio for-
malis videndi ipsum quod non videtur in illa dato
secundum quod videbitur deum intuitive et trinum nec enim
essentia secundum se [illegible] deo intuitive et trinum quare
ut ibidem paulo ante dicit doctor subtilis
Sed nunc actus voluntatis sequatur intellectum
non tamen inquantum voluntatis actio sequitur intellectus
et in intellectione per quamque formaliter intelligit
rationes obiectivales que sunt sibi ratio intel-
ligendi ubi solum una ratio obiecti terminat
voluntatem. Ad 2m 3us proponit quod sunt tres bonitates
etc. nec [illegible] ad idem dico quod si concederetur quod ibi
sunt tres veritates solum relative sive
essentia concederetur quod persone sunt distincte entitates re-
lative quia tamen sunt simpliciter entitas non
tamen sequitur quod ibi sunt tres bonitates quare
ut dicit iste doctor et sanctus Thomas [illegible]
[illegible] sunt principia personalia et que respiciunt essentiam
et persona sunt et uniformiter et in trinitate sunt
formalia et sic non sequitur bonum aut bonitas
que autem sunt aliqua ratione respiciunt essentiam et sunt
alia ratione personam et illa sunt formalia et essentia
personalia et isto modo sunt sed unum quod in divinis
sub propria ratione pertinet ad essentiam et sub propria
propria ratione ad personas. Ad quartum patet et di-
citur et intelligit sicut idea que in visione
Ad primum principalem quod bonum non est convertibile
cum ente et isto modo bonum potest poni in
quolibet genere quod patet ex Ethicorum capitulo 4o dicit philosophus
2o [illegible] quod sicut ens et unum sunt in omni
genere in bonum sed bonum non dicitur nisi rationem
obiecti fruibilis isto modo quod in quantum
est bonum hoc modo sumpto quod persone sunt ibi
ratio fruibilis ratio in bonum fruibilis

non est ratio boni in genere sed bonum perfectum quod
est bonum non huius defectum vel solum ens
2m appetitum vel 2m perfectionem voluntatis
quatenus non est relatio. Sed quia in quolibet
ente reperitur potest ratio fruibilis accipiendo fru-
ibile sicut ipse describit in 1a art. patet quod dato
in patria quod omnis quod et accipiendo bonum
in genere solum concedunt et quod in divinis erit
tres bonitates quod non admittitur non patet ad
dictum quod sed ens et bonum sunt sic habent quantitatem
quod sicut in quolibet genere reperitur ens vel unum
genere bonum sicut omne ens aliquo modo est bonum
non tamen ad pluralitatem vel entitatum. Sed plu-
ralitate bonitatum quod cum toto quod in divinis est
unus intellectus plures sunt quod sunt plures
entitates quare quibus et bonitas 2m [illegible] non
est in una bonitas. Ad 2m patet dicit nec dico
quod in divinis sunt plures entitates vel plures
unitates et ideo absolute loquendo sunt modis omnibus
non magister dicit in non concedunt ipse in di-
vinis et gloriosa domina ut patet ibidem. Ad
3m aliqui ratio etc. ad idem concedo quod intellectus
potest habere cognitionem absolute etc. et quod ratio in sunt
ratio fruibilitatis bonitas perfecta simul
2m [illegible] quod ratio fruibilitatis talis [illegible] non
convenit distincte alicui persone in [illegible] quod ut
dicit in principio quoniam et eternum et perpetuum
[illegible] etc. Ad 3m [illegible] una ratio fruibilis
bonus fruitur [illegible] divina et etc. personis distincte
2m distinctas rationes [illegible] a proprietatibus
suis quoniam tales rationes non sunt rationes
fruibilitatis etc. sic in omnibus. Circa
magister in 2a distinctione primum notificat [illegible]
dei virtute et personarum trinitate [illegible]
credere etc. per auctoritates veteris et novi
testamenti. Quantum 3m non dicit quod sicut ipsum
aliqualiter [illegible] et [illegible] intellectum
presuppositum ex fide quod docet [illegible]
quomodo deum esse unum [illegible] intellectum
ut [illegible] dicit 2m videre possit
quomodo personarum trinitas cum essentie unitate sit
compossibilis ad roborandam fidem in [illegible]
et contra impios defendendum etc.

Quaeritur sexto·

utrum tantum unum deum esse sit evidens in lu-
mine naturali cognitione evidenti [illegible] quod non, intellectus non
potest pertingere ad hoc ut habeat aliquam propo-
sitionem veram de deo [illegible] Augustinus: quia omnis
intellectus de deo seu de ultimo fine ad quod
pertingere potest intellectus naturalis [illegible] deus
habet [illegible] significatione simpliciter [illegible] non
[illegible] propositione [illegible] sibi supponente
[illegible] quod [illegible] intellectus ad quod de deo
seu ultimo fine [illegible] intellectus naturalis
potest pertingere est simpliciter impossibilis
cum impossibile sit aliquid [illegible] eius [illegible]
sit [illegible] non possibile [illegible]
patet quod intellectus naturalis non potest pertingere ad
cognoscendum [illegible] propositionem [illegible] sit
[illegible] ut patet ex primo [illegible] prologi [illegible]
[illegible] ponat [illegible] possit esse
possibilia ut patet ex distinctione [illegible]
[illegible] quod non tres [illegible] tantum [illegible]
[illegible] beatus Augustinus [illegible]
de civitate dei [illegible] ubi de [illegible]
dicit quod non de deo cogitabat aut loque-
batur [illegible] alio quod [illegible] [illegible]
deum [illegible] quod habent [illegible] non dei [illegible]
[illegible] ydoli vel fictitii [illegible] 2°
deum esse est per se notum [illegible] non est evidens
naturali ratione [illegible] cum omnis [illegible]
naturalis evidens [illegible] ex praemissis no-
tioribus [illegible] per se nota non habet
notiorem [illegible] quia deum esse non
potest cogitari non esse [illegible] est per se notum [illegible]
[illegible] quod quidquid non est per se notum hoc est
dubitabile [illegible] cogitari
potest non [illegible] Anselmi [illegible] prosologion
3° capitulo ubi dicit [illegible] dicunt [illegible]
insipientem [illegible] 3° [illegible] tantum
tantum unum deum [illegible] demonstrabile per rationem
[illegible] naturalem [illegible] cum omnis [illegible] naturalis
evidens sit [illegible] vel [illegible] syllogismus
demonstrativus quia syllogismus [illegible] topicus non facit
evidentiam sed opinionem [illegible]
demonstrationis [illegible] [illegible] sue [illegible]

[illegible] ut patet [illegible] ubi
[illegible] volens [illegible] de demonstratione [illegible]
[illegible] dictum [illegible] distinctione [illegible]
cognitionem [illegible] [illegible]
[illegible] [illegible] [illegible]
[illegible] deum [illegible] [illegible]
evidens est [illegible] naturali tantum [illegible]
[illegible] motorum [illegible] [illegible]
[illegible] gubernatorem [illegible] non est [illegible]
deus [illegible] naturali [illegible] evidens [illegible]
tantum unum deum [illegible] patet [illegible]
2 8° physicorum 2 [illegible] hic [illegible]
[illegible] [illegible]
[illegible] naturali [illegible] habuerit
aliquam [illegible] de deo [illegible]
[illegible] dei [illegible] deum esse [illegible]
per se notum. 3 [illegible] naturali lumine [illegible]
[illegible] deduci [illegible] de [illegible]
tantum unum deum [illegible] [illegible] ad hu-
[illegible] notitiam [illegible] de deo [illegible] suppono
notitiam [illegible] quod [illegible]
deus cognoscitur indistincte [illegible]
[illegible] cognoscitur in aliquo [illegible] deo
[illegible] in nobis [illegible]
[illegible] est cognitio dei in [illegible]
distincta sed [illegible] quia cognoscitur
deus aliquo [illegible] proprio [illegible]
[illegible] hic tamen est [illegible] aliquo
[illegible] vel [illegible] vel [illegible]
[illegible] cognitio [illegible] 2 non
[illegible] ab [illegible] 3 est [illegible]
qua cognoscitur deus distincte [illegible]
[illegible] 2 non [illegible] aliqua [illegible]
[illegible] sed in [illegible]
[illegible] sic [illegible] sit [illegible] non 2
[illegible] dicitur [illegible] paulus in raptu
2 moyses [illegible] 20 suppono quod [illegible]
naturalis [illegible] dei [illegible]
non habet [illegible]
[illegible] vel [illegible]
[illegible] in [illegible] vel
de [illegible] cum [illegible]
[illegible]
[illegible] patet [illegible] lapidis [illegible]

eius, forte licet similitudo sicut impressio in
cera est ymago talis sicut de sigillo in
auro quod patet. Sed cum talis distinctio singu-
lariorum non possit esse in cognitione indistincta
ut notum est. Confirmatur quia tunc cognitio aliqua in-
completa representans non aliter representaret ea quam sicut
ymago regis ipsum regem, et quia talis
ymago nullo modo representat regem nisi qui
prius aliqualiter novit regem, eo quod aliter
nesciret quod esset eius sigillum et per quod [illegible]
nunquam posset habere cognitionem naturaliter representantem
~~et sic oportet~~ aliquam rem nisi prius haberet no-
si ticiam alicuius rei et sic oportet ire in infinitum, quia per
aliam cognitionem potest res apte cognosci precedere
in infinitum quod patet falsum. Secundo probo quia species
et ipsa species longe magis convenit et magis dis-
similis sunt [illegible] quam hec et aliquid sicut [illegible]
convenientie species vel [illegible] vel assimila-
tionis est talis representativitatis [illegible]
hoc debet [illegible] videre vel cognoscere in
actu quod in ipsa eius specie [illegible]
perfectius representet dominum quam aliqua species vel
cognitio sit in anima viatoris sicut satis patet
[illegible]. Ex hiis sequitur tertia probatio quia dicte tres
vie non sunt magis visibiles [illegible]
distincte prius dictis. Sequitur tertia. Item sicut
est dominium potentie cognoscentis quod potest habere de obiecto ita
est dare potentiam speciem sibi naturaliter representativam
eius obiecti et sic aliunde quam ex parte nature
sive per aliquam actualem assimilationem est
vel comparationem ad quod illi speciei competeret
sua representativitas, et cum sua representatio
presupponit secundario cognitionem illius speciei seu
comparationis eius ad ipsum quia prima cognitio
de dicto obiecto non fuisset prima cognitio
sed quod non precederet alia et de illa ar-
guitur sicut de prima et sic vel dabitur intuitiva
vel est processus in infinitum. [illegible] omnibus
sicut nulla representativa alicuius obiecti sicut eius
similitudo nam alius non tamen taliter qualiter ymago
insculpta [illegible] similitudo regis vel her-

culis. Primo probatur, patet quia quando loquendo
proprie et patet quia hoc quod sicut nullo modo est
similitudo nullius obiecti tamen in ipsa forma
vel dispositione obiecti non relucet. Secundo probatur quia
talis ymago regis non est representativa regis vel
herculis nisi in virtute speciei vel cognitionis in-
tuitive prius habite, quia talis ymago homini non
habenti speciem vel cognitionem quam sicut nullo similitudo
regis non plus representat regem quam aliquis
lapis vel lignum. Habenti autem talem cognitionem seu
speciem naturaliter representantem regem est talis
ymago ex qua representat regem. Ex quo
patet quod omnia signa quibus accidit representare
aliquid obiectum aliunde quam ex natura sua talia
signa quibus hoc convenit ex parte speciei
non sic presupponunt et ideo illius [illegible] prius
[illegible] quorum est hec prima notorie
suppono quod possibile est duos quorum unus
datum obiectum intuitive videt et alter non
cognitione eiusdem speciei distincte habent eandem speciem
vel [illegible] representantes [illegible]
quod ex apprehensibilibus plurium obiectorum et aliquod
[illegible]
est resultans [illegible]
tum obiecti quod non est [illegible] supposito [illegible]
tum cum possit [illegible] imaginabiliter per formam
speciei [illegible] possibile videtur quod con-
cretis similes apprehensibilibus plurium rerum quarum
una et alia [illegible] potentia eliciat vel
abstrahat [illegible] speciem intel-
lectualem alterius eiusdem speciei cum specie quam
acceperit intuitive aliquod ex intuitiva vi-
sione eiusdem obiecti, ut patet quia in visu
aspicientis viridem gramine species in
[illegible] et viredinis eiusdem speciei cum illa
quam ad rubedo est [illegible] et tamen in sensu
viridis non albedo [illegible]
Confirmatur [illegible] quia quilibet experitur quod quisque habet
spirituales visiones aliquorum obiectorum per mo-
[illegible]
sicut si videret ea vigilando [illegible] et

ei similiter apparet sicut si ipse vel aliquis vigilan-
do videret quod tamen obiectum ipse numquam vidit et per
viam abstractionis intellectualis omnino potest similiter
vel producere conceptum in intellectu eiusdem speciei cum conceptu
qui relinqueretur ex intuitione eiusdem obiecti
tertio patet hoc a simili quia ex diversis conceptibus
et propriis extremorum et compositione [illegible]
infinite species impossibilium et tamen quilibet talis
valde vane [illegible] non videtur im-
possibile quod intellectus [illegible] ex compositione aliquorum
conceptuum diversis de obiectis eliciat conceptum simplicem
alicuius obiecti non intuiti per eius visionem omnino
similem illi qui elicitus est ab eo per intui-
tivam visionem. Quarto sic: sicut se habet res ad
rem ita ad conceptum. Secundo inter [illegible] sicut res ha-
bet concretionem eandem ad constituendum ali-
quid aliud in concreto ita etiam suo modo conceptus
rerum habent concretionem eandem ut ab eis
abstractis [illegible] oriatur conceptus alicuius rei per quod
tales res constituuntur ac si immediate ab
ea esset abstracta. Contra primum intellectus habens
tantum simplices non compositam quod [illegible]
cognoscere potest conceptum simplicem vel conceptibus
simplicibus similem [illegible] istud est contra [illegible] quod
[illegible] dicit [illegible] secundo [illegible] 3a ubi
dicit quod simplicia non compositam possunt intelligere
in aliqua specie ficta sub conceptu simplici simili
proprio [illegible] ibi explicat modum constituendi
res simplices sine [illegible] et per notitiam
specierum [illegible] contra [illegible] sicut i-
[illegible] per notitiam [illegible]
fictarum a nobis quod non sunt [illegible] a rebus
[illegible] per intuitivam apprehensionem [illegible] incorruptibilis
[illegible] Item [illegible] patet ex
suppositione [illegible] conclusio sicut
dicit [illegible] 60 [illegible] parte [illegible] capitulo ultimo
quod omnis estimativa apprehendit intentiones
non sensatas in singularibus sensibilibus sicut ovis
quae est in omni dividitas quod ab hoc lupo
est fugiendum et quod hic agnus est insequendus.
Et idem parte [illegible] capitulo [illegible] dicit quod ovis in-
dicat de inimicitia lupi per intentionem
quam apprehendit [illegible] non est [illegible]
nalem conceptionem illarum apprehensionum

eandem sed non numquam tamen conceptio reperitur in
speciebus [illegible] sensibilibus ab inte-
rioribus in speciebus sensibilibus videlicet [illegible]
dicitur quod [illegible] sensibilibus non separatis
et non de rebus insensibilibus. Contra [illegible] est
conceptio sensibilium ad sensibilia quam ad insensibilia
[illegible] videlicet [illegible] solum eius ad eandem qui
dicit [illegible] non apprehenderet inimicitiam
[illegible] eius intentionem sine apprehensione
lupi per sensum exteriorem [illegible] ab ove
naturaliter [illegible] eius estimativa [illegible] ab
illo est fugiendum. Ex hoc [illegible] intentio
[illegible] fugiendum a lupo non potest [illegible] sensatum
quam inimicitia [illegible] dicit
[illegible] de [illegible] et [illegible] quod [illegible] ad
[illegible] imaginativa et cogitativa et memoria
in quibusdam hominibus [illegible] fortior [illegible]
quos numquam [illegible] et sic hunc modum ut
dicit [illegible] potest ymaginari elephantem quem numquam
sensit [illegible]
[illegible] quod [illegible] fingit tales [illegible]
[illegible] quod numquam sensit ut elephantem [illegible]
numquam tamen per tales [illegible] constituit elephantem
nisi per exteriorem sensum [illegible] cum [illegible]
naturalibus eadem possit [illegible] elephantem quale
sumpsit in mente sua. Contra [illegible]
[illegible] elephantem talem quale [illegible] vel
sic fingit omnino similem elephanti qui est et
habet [illegible] vel non [illegible] alius
elephantus [illegible] talis quale fingit
ipse cognosceret eum per conceptum [illegible] sed non
plus [illegible] abstractione conceptum proprium
elephantis non [illegible] quod [illegible] tali
sic [illegible] de nova aliquis [illegible] 3o
suppono quod sicut [illegible] habet
ordinem in [illegible] conceptus [illegible] ad
[illegible] patet ex [illegible] et per
[illegible] per [illegible]
[illegible] capitulo de [illegible] quod [illegible]
[illegible] in [illegible]
[illegible] per [illegible]
[illegible] non [illegible] vel tales [illegible]
conceptio [illegible]
vel [illegible] cognoscitur [illegible] a vin

tac in aliquo conceptu qui generaliter pertinet est consistit
e in aliquo conceptu sibi proprio tali conceptu conceptus
virtute dei ind. prima et 2a pars satis note
sunt 2 concedunt communiter a doctoribus de
octu 2 conc. sed 3a pars e conceptu ulteria
istius iua de cognitione dei que 2a que
talis e quod deus non e cognoscibilis in aliquo
conceptu primo sibi proprio tali eius virtutem
2 forsitan habet necessaria volebat timere
ortium qui que 2a di 3e ponit quod deus
e considerabilis a nobis conceptu aliquo primo ad
pla tum inspirato prima s pars 2a quod intellectus in
in cognitione unius eius 2 istius pt abstrahere verum
conceptu quem eius quod sit cognito vlis seu
communis deo 2 creatum simul in cognitione
unius vt tale bonum 2 istius pt abstrahere conceptum
quem bonum etc. s etc. ab pz p btm augustinus
8o de trinitate ca 1o dicente bonum hoc
et bonum id tolle hoc 2 tolle id 2 vide
ipsum bonum si pt ita deum videbis qui e
bonum omnis boni Ex quo sequitur quod deus secundum
talem abstractione conceptum consistit i omnibus
attributis generalibus perfectionum simpliciter significantibus
pz quod in omnibus iste bonum verum sapiens
verum etc. quod conmunt que nt bd 2 reverentis
/ 2a pars 9ol pa hic 9sitione de iustitia
primum modum ia tactum intellectus adhuc ab 2
strahi pt consimilite bonum verum etc. tale bonum etc.
abstracte ab omni quod e principaliter bonum
2 ab omni proprietate spirituali limitatione vel
imperfectionum deficiente s; pt non e bonum in
alio vel ab alio sed pt e per se subsistens
2 de se completum bonum 2 itaque adhuc alterius
pot e tale summum super omnia bona 2 sic
de vero 2 aliis attributis etc. s etc. concedis
cum quod tali conceptum soli deo conveniat
2 sit compositus ut notum e ex isto non
pot per viam excellente percedentes cognovi
sciunt aliqui quod summum bonum ultimum sive
proprium etc. quod ingnorantes de na
tis ipsi inveniunt in pungit rebus
cunctis entitate bonitate bonitate etc. s; semper

cum aliquo defectu 2 imperfectione 2 per industriam
triam naturale cognoscentes quod omne imperfectum ad
aliquod perfectum e reducibile posuerunt semper oz
intm creatum omnia 2m ab omni imperfectione
liberatum numquam posuerunt oz perfectionum i summo
quas invenerunt in creatis cum imperfectione 2 defectu
di tres habet 2 summum bonum sic inspirium etc. quod
2 vocabant deum. Istum modum abstrahendi
2 pueri di ad proprium dei conceptum doc; aug btis
augustinus 8o de trinitate ca 1o dicens cum audis
bonum hoc 2 bonum id quae possunt alias dici non
bona vg bonum angelus 2 bonum homo quae partici
patione bonum s perspice ipsum bonum cuius parti
cipatione bona sunt deum perspicies. Iste reducendo
omnia pta perfectionum simpliciter sic de notiones
perfectionum simul in unum ex eis constituit
conceptus proprius deo s. etc. aug pz quod pta ag
gatum ex omnibus tale nulli creature potest com
petere nc e pla illorum ptorum in creatura
actum in ab una iam quod verificetur de se
mutuo quod na e in creatura sapientia alia
bonitas etc. 2 etc. na e creatura numquam sunt
reperiuntur bonitas sapientia iustitia etc. de ceteris
s. id eius in quo omnes tales perfectiones possibiles
una simpliciter perfectio e deus s. etc. 2 istum 2
sunt bona via perfectionum 2 per quod uniendo
omnes perfectiones quas reperire potuerunt in
creatis in una simpliciter perfectionum invenerunt
quod hec eius cui sic inecunt ut simpliciter
perfectum 2 p9nis deus s. Ex quo sequitur p
iste conceptus conceptus eius quod habet bonitas sapientia
etc. de aliis attributis e proprius conceptus dei
9uis 9uis conceptus pcial cuius sit 2 9ns
creature / 3a pars 2a quod nulla repugnantia
e quod ex apprehensionibus creaturarum intellectus
collative tal distincte procedendo deveniat
per debitam diligentiam ad formandum conceptum
simplicem proprium de deo 2 eius natura virtutum
ut ex predictis satis deduci pt s. Iste
conceptus cuius istis non deus e proprius
dei 2 simpliciter naturaliter ipsum deum virtuans
s; amus quo ad primam partem 2 2am vi

vr ꝫ notu q deus est non causale ut
pz p dubio po lib de trin te et allegat
augu di c hs prim mo l s go ad
3m pte pr q ex quo nullus ro puere
pt ad 9tu simte ppu do no vr cu
seu ro si tlis 9ts e ad platn sigfis
qu alli porlis nunem possit nalite
cius obir sigfius q si no numore
videt pp rom q fort gg9 q ois 9ts
nalir vnitatius tlis e in ee ficto 2 y
giario glis res 3 cuius e 9tus e in ꝫ
reali ex quam u g 9tus albedinis
tlis e in ee ficto 2 intencionali qlis
e aldo ex in ꝫali ita q ipe dici
pt albedo siat ss color l vocetur co
lor intencional rio tlis 9ts ul ad
stat pt ea rem cui sic 3 silis 2
ꝓq pt sspre s tlis 9tus no pt hri
de deo nalie hic in bui q tal 9tus
d) nulla re hri pt salte naliter
nisi que in sepa nalie apphedi pt
s hc no oz q te 9tus no ꝫt nalie
vnitius alios obir nisi roe assila
cois ut cuius ftus pz ex sspoe pissa
Cor' ꝓbale vr q intus huanus
nalie possit hre 9tu simte ppu de
no tm quotm s et absotu istud vr
ꝫ q ocka qui ultiate gced q deus
9tu pmte ppu quotm 2 no absotu
2 ppe siem qois exꝫd q sbu no pt
9gnosti a nob i aliq 9tu inqpoito
sibi ppo s 9gnosti in gceptibz quo
tums 2 ne nus pt i tlibz eis ppe eo
subsistes cui i alio cuis qd e sbu
accnticu 2 cuis pr q intus huanus
nales de sto inet ples passioes
soli deo 9ueintes ut pz de ist cuis
pius eticiu 2c ut i pz ex 2 pte 9 ois
ex quoz 9gtoe sidedo hc gengsbu
pt deueire in gtom dre ul aliq
porlis dre q hita hec diffo piuj
dei cui cor i ndz diffi tu qd e 9tus

de tli gnie sbe sun p pie ꝫtu l 2
absotus qui e ss ssum p do suppus
q 9gto p diffoz q e res no pot
late diffi tu 2 s hc e 9ts al quo
nius abstrahedo quotu q sut co
tu tu n pt ad 9tu simte absotu
de eadm re p uene ro g sla pt
diuidi p ꝓdual 2 inpdim le 2
sntu ly sla inpdual est diffo soli
deo gueiens istud e tz clepts d
b ꝓlius hc p btin dlugus .1x. de trin
ppe fine ubi cblt q p nnq scam
rois nalie pmo 2 pz p sgstioz
intus a viciis 2 erroibz 2 ssibz
pt ho ad notim de supiorbz pue
nire 2 pz mo d et simon po
posit q aliq absoti a fatisiuabz
rez cor bui p intudicoz re
ceptu a lue supiori hut gpleta
sciaz absoz ssum anncto pe heb
aut ex corpis 2 dt q mes d aliti
a corpalibz intu guit a ssptus
ment ad lu ssum Ex q o pz q
s adhc qi nob guet 9 me dei
ul aliq sbe sepate gcint sim
trist res ssilm hua tn tli 9tu
intus se pt tm aute a sspibz 2 qu
te intuitu addm q tp absote suo
9tu sum ppo gcipt si v ad causale
2 sic vr sh i 9gtoibz a re sbiz
ꝫec s no te d) n l sbu poz intus
hre 9tu indiduale absotu 9 ts
ex sudi to tenetu otu sacs pr
q te nlli ꝫut ei indiduales i
gue sbe pue absoti q vr p y 2
s gce gus sic vr ochi dice 9 p
9tu quotm su guale su spalem
su indiduale 9gso sbu res ad
ad s quotu p eam 9 tu i p prim
9gnosti sbu si 9gnitu aliq re un
vr repugnancia qu intus eam 9
gnoscens posset ea conipe 9tu

sim^a abso^te put e in se licet prius
cognitio aliq rei desinuerit Et int^us
co^m puc complexe individuale in gnic
siue abstracte pt ex accntib; coniunctib;
alicui individui quarum collectio nulli
alteri reperit ni et sic pt abstracte tlez
co^m specie^m ex conceptu aliquarum pri^cum
solitate vel compositum qr faciliq e
abstracte co^m gnic qr individuale vel
tm de deo int^us sciat multas passiones
sibi soli competentes sic qr nulli alteri
competere put sed q ex tal possit abstracte
sine co^m et abso^te proprium deo tm specie
qr individuale Confirmatur int^us scientia
do passiones ... inuenit plures pas-
siones deo proprias ut 3 distinctio eius primum
eius esse eternum etc sz maior e gnicp
io ipsius patris omnium ad deum complexe deo
et ad co^m abso^tm de gnie siue proprium deo
tm individuale qr specialem qr ad pas-
siones eternas sic patz suppositum cor-
eius et post nisi per vel int^us pt alteri
aliorum vitare aliquod obiectum ni talis
siue vel co^mus cognoscit ab io 4 similitudo
vel signum eius obiecti sed n^a talis e vita
aliquod obiecti et similitudo forcius complexe
vel actum cum tali etc qua tz qr sz
aliq talis sed vel co^mus possit ex ni
sua specie pt vitare tale obiectum post
sine vel int^us tc no requiret ult
hoc q a tali proprium constituit 4 similitudo
vel signum eius obiecti cum talis sit vna
co^m cognitio huius ad obiectum ab obo
naturalis vitatio per talem spem vel co^m tm
sz talis et cognitio requiritur hoc est
p^a aliqua talem complexe vel accidentale
sed ... quo e de ymagine sculp-
ta pro qr no cognoscitur nisi ipsa
cognoscitur 4 ymago regis pz cognito sic
qr generale e omnibus signis ut per ipsa
res alig possit cognosci ut ipse cognoscitur
4 signum ipsius cuius qui numquam vidisset
elephantem per aliquam speciem vel co^m talem

fictum possit cognoscere ... vt
patet ex intencione augustini 8 de trinitate capitulo
... ... nos ... in fide nostra qr de deo
ihesu po ... salubre e quod sibi ani-
mus fingit longe fortasse qr res se habet
sz ... de homine cogitans ...
ni qr ... ...
... qr ... tle aspici ... homines
cognoscitur sz homines forum ... qr ... tes
noticia ... nos de homine ...
ficta hominis forum cognoscitur illa 4 forum
eius et sic per illa de homine cogitans ...
per ... cognoscitur ... pz hic per augustinum
in monologio ... capitulo ... qr ...
... pt aliquod corporale ... ...
... nisi ... aut totum ... aut
per ... ex aliquibus ... ... et sub-
... non ... aliquid ... possit
cogi ... ...
... ... nisi ...
in ... ... ex ... ...
in memoria ... ... Ex quo ...
... qr omnis ... ... fictum fit
sz quandam forte ... ... vel ...
... ... non ... ...
aliquid ... ... possit ... ... aliquod
... quod ... totum sit ... per partes ex
aliquibus ... ... Et ... per
longum aut ... de ... et ...
... ... in hoc qr sic ymago
aliquod ... pt ... ...
put e aliquod ... ... per ipsum non
cognoscitur ... 2o apprehenditur ut ...
... aliquid ... per ipsum cognoscitur ...
... ... est de fantasmate ... qr pt
apprehendi put e talis res in se ... et ...
videmus de vocibus et scriptis et aliis sig-
nis ad placitum institutis ... ex hoc
qr ibidem dicit philosophus contingit qr ... ...
motibus talium fantasmatum aliquem re-
miniscitur ipsum aliquid audiuisse ... contin-
git cum ipsius fantasmatum considerat ut

ut ymago alterius alicuius aut accidentis convenit
sed non recipisti nec intelligeres quin aliquid
audiuimus etc. sicut fit cum aliquis ymaginem non
tamen ymaginem considerat. Contra 2am propositionem
arguitur rationibus quarum prima est quia nullus potest in-
telligere vel cogitare aliquid abstractive corporalia
que numquam sensit aut saltem si sensit non tamen
meminit sicut aliis patet per Augustinum 6o de trinitate
c. 8o dicentem neque colorem quem numquam vi-
dit neque figuram corporis nec sonum quem
numquam audivit nec saporem quem numquam gus-
tavit neque odorem quem numquam olfecit
nec ullam contrectationem corporis quam numquam
sensit potest quisquam omnino cogitare. Et post
dicit propterea nemo aliquid corporale cogitat nisi
quod sensit quia nemo meminit corporale ali-
quid nisi quod sensit ex quibus clare patet ab-
strahere sequitur quod possumus habere statum aliquorum
sensibilium ab aliquo carente sensibus corporis de-
quanto et ex eo quod intellectus ex aliis rebus
sensitive et intellective cognitis posset
abstrahere species distincte talia representantes
ut patet ex ymaginatione suppositionis et cum in
suis factis patet primo physicorum et per quod tamen cecus
a nativitate possit distincte iudicare de
coloribus factis patet 2o physicorum et per Augustinum
ad nebridium epistola 8a dicentem a parva
etate ceci cum de luce coloribus quod in-
terrogantur quid videant non inveniunt non
in coloratis ullas patiuntur ymagi-
nes qui sensiunt nullas. Sed Augustinus
2o de libero arbitrio c. 1o dicens
quod ideo non possum distinguere inter honorem
et visionem coloris nisi color ei refera-
tur per oculos sensibus. Et philosophus in de sensu et
sensato dicit nec enim intellectus intus
que extrinsecus non consentitur in sensibus. Iste
addo tamen tale videtur sensus intui-
tive a obiecto ex apprehensione in co-
gnitione cognitus speciem vel individualis
eiusdem obiecti et sic illa apprehensio habet et
sic potest qui numquam vidit a intuitive

nec aliquid obiectum omnino simplex a. si tale in
eo potest generari conceptus simplex alicui que
habet sensus hoc esset ex apprehensione vel ex
apprehensionibus obiecti vel obiectorum quorum nullum
est simplex a nec omnia simul sed sic ergo illa ap-
prehensiones c. Contra hoc et sic secundum eius
naturales distinctas propter quarum quilibet potest
naturaliter agit ut suppono quod est sola sufficit
productive effectuum distinctorum et per
quid c non est aliquid conceptus eiusdem
species cum hoc. Contra 3am partem primo quia
deus non est a nobis naturaliter pro statu
huius vite cognoscibilis immediate in se ipso
ergo nec in conceptu simplici sibi proprio naturali
ratione aliquis sensus notum nisi in corporibus
videamus nunc per speculum et in enigmate
physicum sed quod patet quia nullum conceptum
proprium seu conceptum naturaliter representantem
habere possumus naturaliter nisi quod in se ipso in-
mediate apprehendere possimus quia per unum
speciem talem vel conceptum aliquid cognoscitur quod
non potest percognitum immediate in se ipso et
hoc est similiter videtur generari ad probandum
conclusionem suum oppositum isti parti. Quarta
quia nec divina conditio nec aliqua
intrinsecum deo nec aliquod quod est deus potest in se
cognosci a nobis ita quod nullum ad
deum generat in nobis obiectum ergo nullus conceptus
proprius habetur potest de deo qui sit conceptus
vel quotientis creature. Item si sic tale
naturaliter possemus cognoscere essentiam et
quiditatem dei quod hoc quod videtur Augustinus
xo de trinitate c. xo nullo modo recte di-
citur aliqua res dum eius quidditas ignoratur
Sed sic philosophus 1o metaphysice dicit quod scire rem
est scire quid quod erat illi esse. Ergo si conceptus
proprius haberetur de deo sequitur propositum
conceptus quidditas patet per damascenum li. po c. 9o
dicentem quid est deus sit secundum substantiam
in comprehensibile hoc omnino ignotum est 3o
dicitur nec est sanctissimum ergo non est a nobis
intelligibilis et per quem nullo conceptu proprio

qui est ipso conceptibilis quia tamen est omnibus
vivificans sancti intelligere sanctis tamen
spiritu in 3o de anima quod pati solum
vere spiritualem sit sanctificans ergo si talis
conceptus primo possit a nobis haberi de deo
hic incipere esse per viam abstractionis et
distinctionis a creaturis quia tamen ex perfectione
conceptus 2 suppositionibus eius sanctis quod primo
primo est in omni cognitione qua cognoscitur
res per discursum medium debet esse formatum
naturaliter cognito sed nulla creatura est
proportionata deo ergo Item omnis discursus
est notitia complexa sed omnis notitia complexa presupponit
notitiam terminorum incomplexorum ergo omnis
discursus presupponit conceptus ad deum prout
cognitionem dei et per quos perveniunt ad eam
acquiritur notitia dei 3o probatur eadem sanctis
sit deus in medio cognoscitur a nobis in
se intuitive ergo non est opus tali abstr-
actione antecedens patet quia Augustinus 8o de trinitate
c. 7 ubi inquirens qualiter homo nondum
iustus novit quid sit animus iustus ut
eius exemplo moveat cognoscendi concedit
quod hic novit in veritate interiori que
est presens anime qui hanc intueri sed hic
veritas sed eadem non est nisi deus Item
ibidem c. 8o quod est magis quod attendimus
in dilectione pauli apostoli cum istum legimus
nisi quod credimus eum iuste vixisse videre
debitum sit esse dei ministrum non de aliquibus
auditum credimus sed intus apud nos
vel potius supra nos in ipsa veritate conspicimus
illum ergo quod sic vixisse credimus ex hoc
quod videmus diligimus et nisi hanc formam
que semper stabilis atque incommutabilis cum
quam presentem diligeremus non ideo diligeremus
eum quem diligeremus cum in carne viveret huic
credimus formam competenti congruentem fuisse
fide retinemus Item 2o de libero arbi-
trio dicit quod veritates incommutabiles
numerorum et veritatis sapientie que sunt prima
principia practica cognoscuntur a nobis in

luce nature et veritate interiori que una
est quod omnibus hec incommutabilia cernen-
tibus vero c. 20 concludit quia per nullo modo
negaveris esse incommutabilem veritatem
hec omnia que incommutabiliter vera sunt continentem
et c. 22 dicit quod in eius luce vita beata con-
sistit et 23o dicit quod est deus quia sic in cavillo
dicitur sed magister in verbo cognoscitur ve-
ritate et beatitudine liberabit eos Sed primum
istorum quantum ad ista non est vel nunc ad eorum quod ge-
neraliter in omnibus plus est illa non quod multi
simplices per esse conceptus rerum naturalium re-
putantes nullam cognoscunt quia nullam habent
distinctionem cognitionem talium specierum vel conceptuum
nec unquam sciunt aliquid quod sciunt aliquid esse
talia signa quibus res cognoscuntur Sed
auctoritate Augustini dico quod illa non dicunt ali-
quo esse ad intentionem illius cum tamen quod loquitur
auctoritas dicit quod id quod animus cognoscit fi-
git de Christo formaliter aliud quod res se habe-
ret difficultatem humanum tamen non est salubre in
fide nostra sed potius id quod cogitamus de ho-
mine sed specie credendo ipsum esse verum
hominem et hec possumus concipere conceptum que
habemus quia de re humana sed ex hoc non
sequitur quod non possumus per talem conceptum cognoscere
hominem nisi congruimus illum conceptum esse formam
fictam vel notitiam hominis Sed auctoritas anshel-
di ex quod ex illa non plus sequitur nisi quod artifex
non potest habere conceptum proprium de aliquo corpore
nisi vel id viderit vel alia noverit ex quibus
seu quorum conceptibus ipsum conceptum abstrahere
poterit et ex hoc non sequitur id quod infertur
scilicet quod omnis conceptus fictus est Sed apud deum
quod ibi bene est aliquis plenitudo sed non
eiusmodi bene nec contra quod secundum est
sed conceptus est per apprehendi a nobis
prius est nisi res talis vel talis species quia
est movet potentiam intellectivam vel
scientia objective non trahere ad se sed ad
obiectum hoc est esse et est et in hoc aliquo
similitudo se habet ymaginem per quod cognoscitur

cognitam probat ad ad dictum philosophi dicentis quod quando intellectus sistit in cognitione obiecti representati sibi per fantasma tunc non fit reminiscentia ut ibidem exemplificat philosophus de antiphone et aliis qui extra passi quidem tales visiones fantasmatum credebant res esse sed quando ultra hoc intellectus refert talem visionem ad prius auditum vel cognitum tunc fit reminiscentia. Ad 2m quando dicitur quod secundum suppositionem non potest intellectus etc. nec aliquis sed augustinus dicit quod intelligitur de illis que homo non sensit vel aliquid tale ex quo corporum speciem vel conceptum abstrahere vel formare potuit et si aliquid sit tale quorum conceptum proprium non potest intellectus formare nisi visis vel per se ... talium sensatis quibusdam similibus eis in specie vel in genere probabiliter non tamen oportet talia prius esse presentata sed non oportet de ipsis quorum conceptus debet formari quod sit presentatum. Ad 3m sequitur quod quorum habentium similia vel aliqui concedunt quod et quanto quod non esset impossibile quod intellectus ceci nati virtute ex contradictione natura et aliis obiectis via abstractionis formaret ... conceptum albedinis proprie eiusdem speciei cum illo qui relinquitur in aliquo qui vidit intuitive albedinem et eodem modo de aliis coloribus. Et tamen ad intellectum dicere quod esset intelligendum ... cognitionem dispositionem et conceptum diligenciam hominum communis ad quod predictum est possibile sed ab homine valde excellentis ingenii et abstracte viventis et magnam diligenciam in cognoscendo per intellectum talia que ... deficiat faciendo. Credo quod tamen de hoc sit ... ... quibusdam ... passit intellectus abstrahere conceptum aliquorum non sensatorum ... debitum ... talium ad inveniendum in cognoscendo non tamen ... de omnibus sed forte ex quibusdam coloribus sensatis possit intellectus abstrahere conceptum proprium aliquorum aliorum coloris non sensati ... non tamen ex solis vel obiectis aliorum sensuum possit formare conceptum vel conceptum coloris. Ad ... [illegible]

... pluralitatem quantitatis ... solem producuntur et coloris eiusdem speciei cum ... producit calor ignis vere aliquando ... ... quia ... sole possit producere effectum talem qualis natura est producere vel ... cum alterius speciei sit prius ... quod talem effectum natura causat. Et ad ... dubium cum intellectus ... sit modus ... possit intellectus in aliquo producere conceptum proprium rei non sensate ... quomodo hoc possit convenienter ... ... ex una apprehensione intuitiva singulari obiecti alterius speciei vel ex pluribus apprehensionibus talibus plurium obiectorum eiusdem speciei vel ex pluribus apprehensionibus singularibus diversorum specierum obiectorum specie differentium vel ex ... singularibus et ... vel ex pluribus ... sit combinatis ... vel ... et ad ... quod non ... duobus modis sed ... hoc possit ... sit visibile ... ... philosophorum. Sed ... fit ex apprehensionibus individualibus vel speciei obiectorum diversorum specierum ... valet ... et ... generis immediate illorum specierum ... quia ... ... ex apprehensione ... ... conceptum ... conceptus ... ... ex duabus apprehensionibus ... modis quarum ... quia ... ... sit sic se habet ... ... suos effectus ... ... effectus obiecti ... sed ex ... ... vel pluribus vel omnibus ... albedo ... ex apprehensione ... et aliter ... sit ... conceptus species albedinis vel ... repertis talia aliqua ex quarum apprehensionibus ... ... alterius ... speciei ... illa ... sit ... albedinis ... non tamen experientia et philosophia docent quod ... ... natura ... ... sicut ... effectum ... ... ex ... [illegible]

beis flectiva de [illegible] ex apprehensionibus
[illegible] qualitatum [illegible] in colera vel
flecmate cum quibusdam aliis [illegible]
[illegible] ob [illegible] quantitatum naturarum cum ex parte
Ad [illegible] 3a parte [illegible] quoniam deus non est
a nobis etc. [illegible] quartum ad eum quod nullius rei etc.
[illegible] quod per multa [illegible]
Ad [illegible] divina cognitio [illegible]
in fine oportet concedere creaturam obiective ad con-
cognitionem dei [illegible] ad dei co-
gnitionem nullus perveniret non tamen oportet [illegible]
concedere [illegible] cognito [illegible] sicut apparet
abstrahendo [illegible] quo [illegible] deum
[illegible] concedit creaturam [illegible]
[illegible] in dei cognitione
Ad 2m [illegible] etc. [illegible] Ad
[illegible] de cognitione [illegible]
[illegible] concedere [illegible]
dei [illegible] ante fine [illegible]
[illegible] ego deus [illegible]
Ad 3m dei [illegible] etc. [illegible]
ad [illegible] deo [illegible] esse [illegible]
[illegible] Ad [illegible]
[illegible] etc. [illegible] Ad [illegible]
[illegible] est [illegible] deo in [illegible]
[illegible] ad [illegible]
[illegible] in [illegible] per alia [illegible]
[illegible] est [illegible] illarum [illegible]
[illegible] Ad 2m [illegible]
[illegible] de [illegible]
[illegible] completo [illegible] quo ad [illegible]
[illegible] tamen potuit alia
[illegible] esse [illegible]
advenit in notitiam aliquis [illegible] vel
[illegible] alia in notitia [illegible] in no-
titiam [illegible] ignote etc. [illegible]
[illegible] illius [illegible]
[illegible] non [illegible] alia [illegible]
[illegible] ad investigandum [illegible] valentes
[illegible] ad hanc [illegible] deus est
[illegible] dei [illegible]
alii non [illegible] ad illam [illegible]
alii autem adhuc remotiores ad illam

[illegible] non pertingunt [illegible]
[illegible] valentes ultra ad [illegible] dei et
[illegible] dei [illegible]
[illegible] ultra [illegible]
[illegible] ad [illegible] una [illegible]
[illegible] notitiam istorum [illegible]
[illegible] in [illegible] etc. [illegible]
de quo [illegible] alia [illegible] ille
[illegible] de aliquo ente [illegible]
[illegible] tamen [illegible] tamen [illegible]
notitiam [illegible] in [illegible]
[illegible] quod [illegible] quod [illegible]
[illegible] aliquis [illegible]
[illegible] per [illegible] tamen [illegible]
[illegible] non tamen oportet quod [illegible]
de aliquo ente [illegible] per [illegible]
notitiam quam [illegible] notitiam
de deo. Contra [illegible]
de deo vel de ente [illegible] etc. non [illegible]
[illegible] per [illegible] deus [illegible] etc. cum
[illegible] notitie [illegible]
[illegible] non possumus [illegible] aliter [illegible]
[illegible] per [illegible] per [illegible]
[illegible] non [illegible] notitiam [illegible] deus etc.
[illegible] ille [illegible] in [illegible]
[illegible] melior et plus concordat cum [illegible]
[illegible] videmus [illegible]
[illegible] vel [illegible] notitie [illegible]
[illegible] devenit in notitiam tamen [illegible]
[illegible] deus [illegible]
[illegible] per [illegible]
[illegible] per [illegible] et
[illegible] mundi [illegible]
[illegible] de ipsis [illegible]
esse a se vel ab alio et tamen devenit ad
[illegible] ob istius [illegible]
etc. et postea [illegible] illam [illegible] esse et
postea devenit ad [illegible]
[illegible] postea [illegible] ipso [illegible]
et per [illegible] valde [illegible]
[illegible] valde [illegible] et
[illegible] difficile et non [illegible]
etc. [illegible]

gclo'ni im ut sicut q' et pret gtu p9
uestiunt. ex quo pz q' uno alud gsistr
p distu q' p ipm gclu' 2oc tle e gpu
aoo i d p dist pe gnuosti ad eq uotian
p distu piuia aliq deuenit' ref ut pz
q' dcis. Ad 2a pz p3 q' qu 2 des i uue te
ref ut ab. ad auctes ob uidz gsro. q'
in de q9 lo' aug9 gsistut i pa vitute
talie qui ab ipi ctur 1129 uoti no at
obietie si ut ab obe gnito pe dici9
q' color vi' i lue no quade q' ipm lu
videt' 2 i eo mq' i medio cognito co-
lor videat' cu color videt' i scipo iue te
h q' lu 2 eaupa ptiat visiois color
pe i dcis9 q' pa puti suit uoti i lue
int ve agetio ref 2 q' h sit uitecio du-
ss9 pz p h q' dt je. de tin. c. 14. ubi
ua sut iste rgle sapte ubi q' sit cg-
tu 2 iiustu agnouit. ubi cuit hadu
de q9 ipe no ht ubi go scapte sut uisi
i libro luc illi9 q' vitus dt. vn ois
lex iusti descedit 2 i cor hois qui
op' iustia uo migrado h eiq iup-
medo tusfert' sit ymago ex auulo
ui ceram tusit 2 auulu uo relinq ref
hic at e talie ut uoti e g' Cout h
i upio no est de uitece aug9 q' i lo
palle pun' ustedit onde quo possi9
gnuoste dim s. 8o de tin. 2 quo plan
pt dm ee s. 2o de libo arbito hic auc
no he' p ista s ea de quib9 lo' uo gsi-
teut' i deo obietie ui 7 ut z ipe de9
ibi eet gnity. Jt te pm roe gcloes
posset dici uote in piua vitute sic
piua q' a dt. Ad p9 7 ue pa ps ap
ad p9 qui dt q' ht uo he' pista r iq
ue' q' i 2o de libo arbito aug9 gclut
dm esse ab aliq9 uob iue te uotis
peut e q' uos vidimg 2 intelligig
ut pz c. 4o 2 dem p gdu p scom s q'
vuuetai p stacoin sut huis q tm sut
2 intelligeat huis q tm sut 2 viuut
2 tandem precdens ad hc c9 e vitus

q' inetlibz uuis e p statior gclud t
fiua r. c. 26. dm ee. ex qbz pz q'
uoti dei alijs uob uon no psup
pom' h porig q' ut ad p sbida aliq
vitute piuq 2 iugiumbile ex qua
talit no sut uob qeruz i gmutabi
ua sut ee pce'. Ad 2 y ue9 gnuary
spiuiom. ut dt aug9 2o de lib. ar-
bito c. 7. vitus pa no so'1 sit eu no
rcie piua 9 q' h 2 gclo'm 2 guit ois
vitutes cu quu ad uon gclo'i eta
gruit talit uotin pilar 2 no c9o
io uigt dr q' piua9 sit uota i p vir
tute q' gcloes. Bzd. te i posse gdite
q' bestia i ipa pa vite gsistet eu q'
gnuosiat ea gpe q' iug re 2 pa vi-
tas est9 pus ser vi bestie sic dia9
q' e pus iuti hois q' tn u9 dicet
quia tz cu bestia i ipa talie gsistat
ref ppe ht aliq dut q' vitus pa
pus e iueti hois iutelleoibz sius
no p 7 taliter effuue q' lip e ev
pus bestie i pus sensuoibz h e gbz
talie eo uo quo ss. obi dt gci e
uou quad tirtie adse h ad obm
7te poss dici q' vitus pa icu se bz
talit in gctione rep i ua huat
ut z ipa ep hc gnuoste possit vi te
ipse p sz qualit no put bestie z
illa e iueti huaue eu gctois aoz
ut sic ref ex gcepti eu gctois sue
2 q' piuci pa no ui hut i uob
tam sue ggmicois alia uoti gon
assensiua sit gclos io dm uuam
dehc vn oriat uob uoti pria oz
iuediati9 ex hc deueni9. gcrez
hc vit que de ge e q' speude vn
uob uoti go oria' 2 io uigt dr
piuci 9 gnuosti i pa vite q' dim9
hc dt gcloibz q'uis uap sit vm
de quo pz q' aliq gnuosti i pa
vitute no so'1 e piua vitute ef
sume gcie ad gctio scedn i d h e
sic q' ex illi9 ggmicoe eet p 7inet

vitas ꝯgruopti possit ꝛ ꝑe primo ꝯ
dicat ꝯgruopti in ꝑa vitute eo ꝙ ꝯ:
gruo corp imediate redu in pinci
vitate eciam in causa ꝯclōes uo ꝛ
alia ꝯgruitn reducunt bn in aliis ēe
ex quibus ꝯstrui ꝯ. Sed sudeuda
ꝯclōz ꝛ ꝑo ponenda suppono ꝙ possibile ē
aliqd hre ꝯtu specificū ul individuale
de a· nam suppone ꝑ a· in ꝑpōe a
ꝛ ua de a ꝛ simil ꝯcepti ꝙ credt esse
diffinitim ipis a· n̄ illatū supponē ꝑ a
nc ꝑ aliquo alio ipi a repugnate ꝑz
ponat ꝙ sor de a h̄eat ꝯtu specificū
ul individuale ul ꝙ possibile ē sic a sit ul
sit sic inspice ut ꝑz ex ꝯe ꝑa ꝛ sup-
posibus suis illo stante possibile ē ꝙ sor
volens investigare diffōz quid rei ipis
a· sic ꝯcepit s; equale sic desptuus
erret in diffōnia ul in tis loco dre
ponendis sic ꝙ tlis dn ul ꝑ alio loco
eius ponr s; ter repugnatiter ipi a· ꝛ ꝙ
vna cu qdne ipis a· ꝯstituat orōz
q n̄ est nam suppone ꝑ a· n̄ ꝑ aliquid
re inmo manete tn ꝯgiōne ꝙ ꝑ
pore ꝯtu h̄eat de a ꝯ ꝯ ad ꝯ
qito tli ꝯtu specifico ul individuali
de a· adhuc difficile investigare diffoz
a· ꝛ ꝑo ꝑhoz in ꝑhcio ad ꝑlacit
istā ꝯclōz ꝙ ab iclibz ad pum pt ꝑ
cedere in ꝑna nali ꝛ a mag ꝯsus
ad mag ꝯ de nali ꝑhe h̄c declarat
de nō· i· diffito ꝛ de roe i diffi oe qus
q diffitū s; rō cpdā indistincte ꝛ
diffico diuerst in singla ut ꝑz de ctis
ꝛ eis diffi oe ꝙ ꝑz ꝙ ab ne ꝯcipit
celum ꝯtu corrutite diffito aut h̄eat
ꝯtu eis diffitim quo distincte ꝯ ꝑ
quid sit celum quo ad ptes ꝛ ꝯtetū
eis ꝑiet i ꝯ ꝯtu celi corrutite dif-
finito error ēn aliqs ꝑtes diffini-
tois eis in ꝙ loco alium ꝑt ul ꝑua
admigeut huic generi figura

aliqn ꝑui ꝙ q ꝯ i deo qne ꝯstitue orō re-
pugnās celo ꝛ cuiz alti re ꝙ difficile
ē investigare ꝙ ꝑe ꝛ ꝑhoz ꝛ ꝑoz ꝯ de
s i or i oz ꝑre notia ꝑore celo ꝛ ꝯ ꝯ ꝯ
desto accidisse iclti ꝑhis ēm ista rēs
inꝯ in ꝯ ꝯ ꝛ ꝯ ab eis ꝯsidatas ꝯ
ꝙuis ab ista ꝯ ꝑuter ꝯti cu aliquo
eo ꝯtu ꝙ h̄t de oim ēa ꝯ re quoꝝ tu
n cu eo ꝯtu no tn ꝑ h̄t oz i ꝯtu ali
ꝯlie alie sigfi re ul quotāe sibi i ꝯ a
ꝑz ꝙ dupli h̄ntes ꝯtu specificū ꝑale hois
inde sꝑ spez duis diffi os ineslom assig
nat de illo vno n· dr ꝙ h̄oē ul rōle
mortale· aliq uōꝙ no sufficiat ꝛ dat alia
aliqs ad dēdo ꝯ tn ꝑ h̄t vnus spec
ꝯuis diffi i ꝑ oē ul quōdē i s aliqs
corp dācet ꝑ diffi oē orōz ꝯ repugnāte
hoi nō in re retinet in ipo ꝯ ꝑus dif-
fi. Cor ꝯ stat aliqs ex pluribus intelibz
h̄re ꝯtu specificū ꝑale dei eis dispec cu
illo ꝙ h̄t ꝑum s; aliqn orōz a edit ꝯti
cu illo que tn eis repugt ꝑz ex ꝯ ꝯ
ꝛ eis ꝑbone ꝛ ꝑ se ꝙ stat aꝑle ꝛ a ꝯ
ꝑhos h̄misse ꝯ ꝯtu ꝑpu de dō s; istud
ꝯpu eis ꝑ infinitū vigoris diffōm ꝙ
rei ipis dei ꝑuimisset ꝑz eode mō· 3o
sic ꝙ i deo casu tle ꝯpu alicui tli ꝑho
sigficasse dm ꝙuis tn nc sibi nc alii sup-
ponē potuit ꝑ eode ꝑa ꝑs ꝑz ꝙ toties
tle ꝯpu alic tli ꝯrebat ꝑ ipm ꝯpie-
bat eis ꝑ i su dm ꝯ ꝛ ꝑs ꝑz cu
h̄c ꝯpu repugnet deo ꝑ i mō nalis
ꝯtacōis sit est ꝯtis ꝛ nō fuit mutā-
ta eis sigficacō ꝑ inpōcōz ul usū seu
alium mō voluntāiū ꝙ ꝑz ex h̄c ꝙ ꝯ
prius eis ꝯ i sua ꝯsueta sigficacōe
ꝯ ꝯ. Secda ꝯo ꝑosle ē ꝑhos ultimo
ponens intellectualis affirmativas ꝯ de
de deo ꝯ ꝯtu ꝑpū dei h̄uisse ꝛ simil cu
h̄c orōm deo repugnate esse eis dif-
finicōz ꝙ rei ꝯdidisse isti ꝯo nota ē
ex ꝯpo dē ꝛ ꝑbūz ꝛ ꝑbonibz eis ꝙ ꝯ
aliqs ꝑt simil h̄re ꝯtu ꝑpū dei i mete
sua ꝛ cu h̄c orōne repugnate deo ꝙ

credit ee diffini^tio^ 9 9tus go pt for-
te de deo ppoin m q esse ul ad pti ue
affinit^r de 9^tu pps dei no obstante q ta-
le orom repugnate deo creder ni ett
9^tu pps dei quertir^t 2c^l Et q^r q^r stat
q pr meq appreat in ee asig 2 p quos
diffinicoz asim puta al rudi^le 2c^l putat
oio de sibi demrato gpete te cui e q
tredo hac ppoz ee ulz hec res demrato
pre meo est asig ul al n^rio^le 2 ep h^c no
pe q nulla ppoz vez stire de pre meo
ul scl stact me ste hac pr me9 genuit
me 2 nullas 9ples sti in pp^to Ite tus-
figuidt sc anglis sathac in anglia luc
ita q alicui magno theo 9^o appreat q
sit pps 2 plinie credat h^c tn apd illu
teologu 9 pu deq ho natq de vgie
2 id 9pu h^c eius ul h psona demrato
anglo sathac sic appnte 9utut^t 2 cu
ille theo 9q adhuc heat totu stam de o-
bus dra^t q pius hut sc q de isto demo-
sto stat quid an stuit no de obstante
q diffi^t 9 ei credat ee h^c 9pu ho deq ho 4
go suo no ect in ppoito It de sto cedit
h^c 9 pu eus pny p ducti misti adcp ict
h^c 9pu eus pny cittm aliq cutue 9uti
cu h^c tus deus 2 multi cedut oppoi^m no tu
teutes p te stat ppt^c h^c dni nulla scire
vite de deo ul forte scire^t q de so n9
theo 9q aliqi vitute stict de deo 2cl. Cor^m
lz nulla pps intlis hutie^m me a^ia ge-
iesse q slim^e p sic fuit oio q ap^les
p sint diffinicoz dei fuisst ppo^t no tn p
h^c ois oro intlls q ipe huit de deo fuit
impo^sl. pz ep 9cloc 2 aliis pcedentibz
3^a stat pisco ples ppoes intlles de deo
2^m 9^tu speci ui stalem dei a^m ab ha tas
vetas olo ples huis qs nos hemq huisse
2 tn eos dm no esse tuu in ppriis credis-
se. istu clas pz ep pcedentibz 2 p^t qr ph^i
ep pius n^ralibz vcinut adhc q 9gno-
uit vnu dni ee 9ius ad 9gnosced
tn tep pronu no posset attige go ic
anct 2^m pb rome q ep qdne plogi

2 2^m pb pz p aplin ad Ro. 1. dicete
de phis q ngtu e dei glori 1. q
de deo nosti^le e mitu e t illis
ductu roms q dicet nise hut
vn put nosce q 9stn^le e de deo
Ite ppie no. d magstu^ue spes 2
catue potit hoz cator vidi et
ep h^c 2 ibid arg^ut illos q deu
ignorabat inexcusabiles ee dicens
ur huis dz ignosti. s ei tm potu-
erut stic ut posset estiare secl
qud huis dum facilq no inuenit
ep quo mutte pz q nate vitutes
sut hutnitq innete p phos der-
kus scli loge difficiliores ad inuestr-
gandu nalis vitiuelz de do 2^m ppu
9tu sun nots go 2 ad tles de deo
ipi potuit puenie It pz h^c mani-
feste p damas. li 9pmo sentp sente
c 1. dicens no deliquit nos deq in
oodu ignorancia sui oibz n 9gnito
ep uti dni ab ipo natur insitu e 2-
sequdit ft 2 ipa creato 2 ei pnuucia
2 gubnaco magstu^ue diue pdicat
uet. Cor^m no p sola theo^n pma
vitas 9gnosce ee p^a vitus pz q
deus intell^ido p pz vitute dm q
2 p phiam p^a vitas 9 9stre ee p^a
vitas g^a 2cl 2^m Itor^m visite e
id p^a 7. omi sigficabile s dm ee oio
ee scle ul vde ul scle apud the-
ologu q fuit apud aliqem ap^t
pz ep dicis 3^m cor^m no ois ppo
intlis ap^t de deo fuit impo^s lte
pz ep pp pcedeti dm cor^e tu
aliis pcede^bz ft 9 inq^r hugt
qui de duro fonte opportas ppoer
in p^o qoe plogica^le pmo Cou^d
dra ar^t mgr hugt ubi e pp de
ista 9clo3 q pma vitas p solaz
theo^m 9gnosti^t ee p^a vitas q
pbat sic p qcuiqz doctina no 9gsti-
t aliquid acncia e hq lugm 2 ibi
de quibz vz tam pstu viso qmul-
titudiem pau eig distinctissime app-

hendit et ibi omnes species minores singulares
sed eius quadratum et quinquangulum (?) rotundum
vel ut in irrationale hic et ad aliquam
aliam partem distinctissime cognoscat appre-
hendat quod in eodem signo vero in quolibet
puncto eius omnes figuras geometricas et corpo-
ra perfectas quantum et in infinitum plures quam
geometria tradit de facto intuitive distinguat
et quod sicut lignum taliter et tantum distat in
celum perfecte a minima parte et tantum a nobilis-
simo angelo et taliter a nobilissima qualitate
et non solum hoc sed in infinitum triplex aliqualiter
esse de facto et de possibili per talem doctrinam
non cognoscitur quod aliqua essentia est istius scien-
tie cognoscitur et istius scientie et sic de singulis
cognoscibilibus preteritis presentibus futuris et possibilibus
omnibus non cognoscibilibus tamen cognoscere quemlibet
distinctissima visione per illam non cognoscitur
quod summa virtus est summa virtus sed hoc
cognoscitur per solam theologiam nam secundo primo
ex quo quod esse summa virtute est esse cogni-
tiue cuiuslibet rei omnium cognoscibilium de eodem
distinctissime et in infinitum et ab eterno
et hoc est proprium esse inchoatum et ante
cuiuslibet alterius rei non omnino per ipsum tertio est
proprium esse cuius cognitionis in quolibet
intellectu creato cum quod est super omnia
rationabilium numerum bonorum quia nulla
doctrina nisi sola theologia ponit deum esse
omnimode infinitissimum simpliciter infalli-
bile perfectam cognitionem et esse inchoatum
et ante omnium possibilium et in isto signo
omnes species minores cognoscere et producere
et signis et perfectionis excessus quantum
omnibus mentibus cognoscentibus distincte
aliquid esse cognitionis largitricem totum
hoc ponit in textu dionysii de divinis nomi-
nibus capitulo 7 / propterea ad sciendum magis
opinionem scientia ponit duas regulas quarum
prima est omnis mens nisi b alium alicui
essentie huius diffinitionis quod rei illi
b essentie repugnante et cuilibet alteri
essentie date vel dabili repugnante

et nulla alia huius de b contingibilem
notionem vel diffinitionem nullum verum sic
esse hoc de b ipso patet primo quia omne sic esse
certa b attribuitur significato illius diffiniti-
onis et id significatum denotatur esse cum tamen
impossibile sit esse ergo quaelibet propositio cuius
mentalis est falsa seu simpliciter impossibilis quia
/ 2o patet regula quia in omni casu ut arguitur
in omni notitia gradu de b licitum est uti
diffinitione pro diffinito loco diffiniti unde
cum dicitur homo est mortalis licet dicere loco
illius animal rationale est mortale sed ergo posita diffi-
nitione loco nominis diffiniti redditur propositio impossibilis
sequitur quod prima propositio erat impossibilis ubi erat
diffinitum regula enim est quod si una quantitatum
est impossibilis et reliqua 3o patet ista regula
inductive quia si nomine isto proprie intellecto
unam personam creatam capabilem nobilem in
aliquibus dicitur ut deus ordo sit eius diffinitio
et omne sic esse resultans ex illo est implicatio
falsa nam proprium esse nobilem eius denotat
verum illam esse et tamen impossibile est eam esse
quia nulla est persona quae sit nobilis per se creata
/ 2a est regula cuiuslibet mentis expositivae
qua estimatur quod est aliqua essentia nata
prima omnium tamen finite perfectionis non om-
nipotens nisi immediate libere creative omnium
aliarum rerum non intellectivae distinctissime
omnium vero essentialiter et non tamen personaliter
hec diffinitio repugnante ipsi b essentie
divine seu ipsi deo et repugnante cuilibet
alii essentie et hoc probatur per primam partem prima sed essentia
nata prima omnium et significatum eius est omnino
impossibile esse patet sic regula evidentissime
Ex hiis ponit primo istam conclusionem quod omnis
propositio mentalis affirmativa de deo fuit impossibilis
propter quod posita loco nominis seu diffiniti dif-
finitione quae conveniebat deo denotaretur
convenire sicut per ante notio et tamen eius signi-
ficatum est simpliciter impossibile et est im-
plicatio falsa et pro quibus deum esse prin-
cipium et de singulis intellectibus sub-
sistit falso Confirmatur per Augustinum 83 quaestionum

q. 32. dicebem ois cristianus esset alius
q est cum quibus r ulla rone e
alius q intelligit no ea intelligit
It p. de ciu dei c. o pr. q phos
infenites mente dum esse immutabi-
le si mundu fecisset ex tpe dt sic eq
nouu faciendu uenit i mete nouo
consilio facit immutabiles quippe me-
tes gerit pfo no dm que cogitacione
no put si semetipos p illo cogitantes
no illu si seipos n ille si sibi cpa-
rat rl no q de deo cogitabat aut
loqbant si de alio q ille cogitabat dm
q te in epla v ad marcellum dt
d ugg no in peraret cu a cuissimis
meis tlis esse cristum qual no su p-
fo n no me si p me alium sub noie
me diligit si no q sum si q no su di-
ligit ita rte in pposito zc deinde
pat q d p um signat s dm esse
no est de apud theologu z incte ap
z h est q eo sua e z p sic q in pto h
esse stat theo p infinito ee simpli-
actualis immediate ois esse cite z
in plo sat p deo tui apud aple
ac erat impossibile aliqd tle sigta esse
pbr rl pn g rl Cos utq q clo
sic si ang in toto tra de aia cu p
q aia e ac potecia r ualtu co q mul-
tos hr actus distictos z q e forma
corpis gtine subintellexisset inte
i p lnde sua q q a c ua p rl
ving lap rl vin purcu rl indisp le zc
te oia sic plicita ab ipo oeut simpl-
fli z ej aiceptom h n de rz aliq
vistenient no tu de rz illa de qua
ipe pbant rl pbassi si i pposito ial-
to logu obervant q loquis distat
deus a re finita q aia a ma p ma
r zc d p q qu p quacuq doct-
na no cgnoscit ne o gre q si esset
ita z si sequet q deo an p silez
ronem pbare sbi q p nostra theo

nullus cognosceret dm esse p p m
vitate esse q p m vitate quis est
q scriptum zc no esset katholicu qua
supposito q a b c. sunt attributa z
zucte deo gueniencia n agelo ut
hoi guenencia n i cgnoscendo vo thi
quiq hoi pponet aliq pp in q
aliq corp pdicet de deo affir-
ue te h illo e credet illa esse im
possibile studeat satis pbare cu deus
no sit cphensibilis a creatura quo ad
oia que sibi z p sctam quenuit
h notu est p scripturam z doctores
quas zc ar sic p quacuq doct-
na no cognoscit q aliq essenciae
a b c. p talem doctrina no cgnoscit
q p ma vitas sit p ma vitas s
p uncq theo no cgnoscit q
aliq essencia e a b c. zc dispensus
est longus sic sumus z h or nota e
ep cau z a or omo sila e sue
au z p sic sua qm ee p ma vite
est esse a b c. ut pz ep suppone
r p quacuq doctrina zc sun ei
adhuc dicit dicens qm ee p m
vitate est esse cgnicoz aliqz rl
apted sequit q p sic p doctrina
articlo fidei que sufficit vul-
garibus ad salute no cgnoscit
deu esse rl p ma vitate ee qua
p p sua forma sic p quacuq doctrina
no cgnoscit q aliq essencia e h
agin zc tu psti vispoit p tlez
no cgnoscit q p ma vitas e p ma
vitas sic e de doctrina fidei vulga-
sufficit ad salute eo q ulta tlez
doctrina hntes pares sunt q de q
sic distinctissime cgnicos om tho
sicut geomet lm z passionem eius
r z q te si ualet pbacio te istu
esse bona qua gra sphera e orbis
in stellis pue sicut z in aliis
pribus a b c. zc hitudinibus

similitudinatiuo et per consequens multis suppositis quod a b c etc. sint omnes similitudines distinctiue sine omnium planetarum et stellarum octaue spere ad inuicem cuiusmodi sunt ad quas [illegible] per [illegible] doctrinam non potest sciri octauam speram esse a b c etc. similitudinibus similitudinatis per illa non potest cognosci octauam speram esse octauam speram et per quas nec per physicam nec astronomiam cognitam esse octauam speram esse. Ad 2m quando ponit talem regulam omnis mens etc. dico quod [illegible] regulam sicut iacet de uirtute sermonis quia contradictionem implicat quod diffinitio quid rei ipsius b. sit repugnans ipsi b. quia si est aliqua oratio diffinitiua quid rei ipsius b. sequitur quod ipsa sit compatibilis cum b. quare si ponitur esse repugnans b. sequitur quod ipsa non sit diffinitio quid rei ipsius b. et non dicam regula esset vna mens de inesse cum [illegible] per illo supposito nec supponere pro aliquo et per [illegible] asserui sibi contradictio opposita esset impossibilis ergo ipsa esset uera et sic conformiter intendo tamen 2a regula esset sensus quod licet [illegible] crederet orationem repugnantem ipsi b. esse [illegible] esse diffinitionem quid rei ipsius b. non tamen sequitur quod ipsi haberet diffinitionem quid rei ipsius b. repugnantem ipsi b. et quia ex vna istarum regularum sola non concluditur aliquid de intentione non sufficit [illegible] Sed forte dicetis ergo in proposito vero [illegible] diffinitionem quid rei ipsius b. quod concipit aliquam orationem quam credit esse diffinitionem quid rei ipsius b. licet in ueritate repugnat. Tunc dico admisso illo [illegible] loquendi dubito [illegible] ponitur quia est una propositio de inesse de possibili quod possibile est esse veram et possibile est eam esse falsam nec plus [illegible] sit de ipsa quam de eius opposita nec est ad aliquam [illegible] obligatus. Sed si dicitur ex quo est possibile ponatur in esse et proponatur tibi concedo eam et dico quod nichil valet ad probandum intentum et similiter tunc regula [illegible] non enim sequitur omnis mens respectu b. etc. [illegible]

vnum sit esse hic de b. et per consequens sit finita et erit quod omnis mens etc. [illegible] sit finita vnum et erit verum quod omnis mens etc. [illegible] ista fuisset uera si fuisset forte omnis mens etc. quod tunc oporteret sicut una cum 2a regula debet sequi quod omnis propositio [illegible] de deo fuisset impossibilis. Et dico quod [illegible] fuisset ista regula vera que [illegible] adhuc vna cum 2a non sequeretur intentum esse quod in [illegible] non adderetur quod [illegible] nulla alia habeat de b. [illegible] et si [illegible] negatiua esset simpliciter propositio qui concipit quod aliquid est [illegible] prima [illegible] finite [illegible] concipit [illegible] prima [illegible] nulla est [illegible] compatibilis cum deo. Sed forte adhuc dicitur [illegible] prima parte solucionis quod [illegible] regule [illegible] est [illegible] compatibile [illegible] diffinitio et in [illegible] regula [illegible] in prima [illegible] ponendo [illegible] eius [illegible] et dico quod [illegible] est possibile quod aliqua mens respectu b. aliquam [illegible] habeat diffinitionem [illegible] quod [illegible] quod aliqua mens habeat diffinitionem repugnantem b. [illegible] diuine et nullo [illegible] diffinitionem de quo [illegible] loqui regula compatibile cum b. et tunc [illegible] ista omnis [illegible] est [illegible] uera [illegible] per b. [illegible] quod nulla mens [illegible] cum tali oratione repugnante deo haberet [illegible] dei et [illegible] ubi aliqua [illegible] deo [illegible] sibi [illegible] ut patet ex 1a et 3a [illegible] Ad [illegible] quando [illegible] tamquam [illegible] sit arguendo [illegible] esse [illegible] b. etc. dico distinguendo [illegible] quia [illegible] facit relationem [illegible] ut sit [illegible] cui attribuitur esse [illegible] b. denotatur etc. et tunc [illegible] quia [illegible] faciat relationem [illegible] ut sit [illegible] aliquo [illegible] illius diffinitionis denotatur [illegible] quia supposito quod omnis homo habeat duos asinos vnum album et alium nigrum et quod omnis [illegible] colligantur in vna [illegible] et tunc si valet

primus distinctio tenet et valet iste homo albus est tenet hanc intelligitur attribuitur asino alicuius hominis et ille asinus et ille asinus est niger respectu albus est niger. Et tunc valet iste homo habet asinum quiescentem et iste movetur sed asinus quiescens movetur supposito quod quilibet homo haberet duos asinos et quod prima sit impossibilis patet quia aliquid significatum illius diffinitionis est in veritate, et cum aliqua pars sit diffinitionis sit compatibilis cum ea et idem est significatum totius quod partis et alicui repugnans et ideo omne sit necesse tamen attribui significato istius diffinitionis alteri non tamen sibi illi quod est impossibile esse et ideo si deberent diffinitiones valere oporteret argumentum sic omne sic esse tamen attribui illius diffinitionis et significatum illius diffinitionis denotari esse tamen tamen impossibile sit esse [illegible] non bonum. Si forte dicitur quod iste tamen in arte quam in [illegible] sumus loquendo de significato totali et adequate illius diffinitionis et sic solucio non habet locum in instancia. Tunc dico quod si intelligitur arte et [illegible] sua et sic consequens patet iacet sed ut sit propositio ergo [illegible] de parte medius includit de medio sicut patet ex dictis. Si autem intelligitur arte sic quod necesse est quod omne sic esse tamen attribuatur totali et adequato significato istius diffinitionis sic repugnantes est falsa quia possibile est in mente illius qui habet tales diffiniciones de hac esse aliquas propositiones veras quibus sic esse necesse conveniret de non significato quod non est adequatum significatum diffinitionis et racione. Dico tamen tamen per [illegible] non [illegible] consequens totum sed ex illo non sequitur aliquid ex propositione quia non sequitur in omni [illegible] in omni [illegible] sed de hoc licitum est uti diffinicione loco diffiniti quod licitum est uti omni repugnante diffinito quod aliquid tamen esse diffinicionem eius. Dico 2a consequencia ideo quod non quod consequenter sed quod omne sic esse resultans ex illo toto quod in tamen argumento consequitur est implicatum falsum cum quo bene stat quod huius talium diffinicionum sic implicativa

falsum [illegible] stat de [illegible] quod hic de monstrato sed propositio est verum hoc quod iste est vocat quod iste predicavit in mundo et sic mirabilia. Dico 2m principium et ut prius tactum est quod de virtute sermonis sicut tales oraciones non sunt diffiniciones sed sic non proprie diffinicionum intelligitur oracio que credit esse diffinicionibus et consequencia et quod ea non sunt intentum absque prima que intempta est propter hoc patet ad racionem quia probat consequens sicut patet sic quod [illegible] nec ultima quia si ista et per quas esse [illegible] propositio primo quod tales intellectus quibus deus fuit [illegible] non [illegible] in illis in quibus [illegible] diffinicio [illegible] sibi ponebat licet forte ipse [illegible] sed eas esse plures sic defecto unum bonum theologus concipit ista deus et [illegible] istam [illegible] productivam [illegible] spei et quia credit esse [illegible] et dante quod in veritate deus non posset producere [illegible] productivam [illegible] non concepisset primam propositionem esse talem et [illegible] aliam. Dico autem [illegible] omnis dico quod bene concedit quod plures intellectus [illegible] habent de deo aliquas diffiniciones ac [illegible] quas deo attribuebat designatas quorum adequate [illegible] deum sed [illegible] [illegible] [illegible] aliquid [illegible]. Cum hoc tamen stat quod intellectus habebat conceptus de deo absque implicacione aliqua repugnantes quibus necesse sic conveniebat de [illegible] sic esse de deo ut deum esse primum principium esse actum purum et unum aliquid propositio de doctrina christiana in [illegible] quod deum esse consenciat quod certis omnibus rebus antepositum. Dico racionem quod probat et consequens sicut quod deum esse [illegible] est [illegible] apud theologum et [illegible] quod in [illegible] esse [illegible] et [illegible] impossibile [illegible] esse aliquid tale significatum [illegible] ut [illegible] possibile deum ut primum motore

esse si deus est tale signatum quod est deus e-
mitas in aput aristotelem cum possibile aliquid
tale signatum esse quod est deus trinitas et
quod est deus infiniti vigoris et licet
ipse forte negasset hanc propositionem primus
motor celi deus est deus trinitas. Et
confessus quam sic probat utraque contradictoriorum dico
dato toto quod prius in illa ratione non sequitur
intentum quia quamquam aristoteles oberraverit in mul-
tis loquens de deo non tamen sequitur quod in omnibus
nec etiam quod errorem in quolibet conceptu quem
de deo habuit subintellexerat sic quod quilibet
conceptus quem habuit de deo fuisset illis
erroribus implicatus alias non sequeretur
quod omnis ... ecclesia catho-
lica multos approbat teologos de qui-
bus certum est quod aliqui eorum ...
fuerunt de deo quia certum est quod aliqui
erraverunt deum esse productum alicuius
creature quem quem sit essentialiter una
et personaliter trina et alii contradixerunt et
certum est quod unum illorum contradictoriorum est im-
possibile illi ergo qui tenent partem
impossibilem attribuunt deo aliquid
quo iuncto cum conceptu dei resultaret
repugnans deo et ideo esse ...
quo dicto patet deductio rationis eodem modo
sicut magistri hugonis. ¶ Quarto arguitur
... primo ... quod primum ...
primo ex distinctione quod propositio non per se dicitur
esse nota sed secundum adequatum et totale
propositionis sed de hoc non facio vim ad
presens quia modo loquendi quibus est satis bona
quod planum est quod talis propositio dicitur esse nota quia
notum est sic esse sicut per eam significatur
et pro nunc dicitur de per se nota. ¶ Sic propositio
per se nota est cuius evidentia seu assen-
sus evidens | mediate | actu causata est causa suf-
ficiens immediate ab apprehensione ple-
na illius propositionis terminorum | et ista
finaliter concordat cum descriptione | quam
ponit grossus sub hiis verbis | propositio per se
non est | quam aliquis apprehendens in suis terminis

aliter uti non poterit | sic naturaliter esse nota
absque indigentia notitie ex terminis alicuius
¶ Sic Scotus dicit quod propositio per se nota est | que ex
terminis propriis qui sunt aliquid eius habet veritatem
evidentem | hoc est quod per nullam aliam veritatem
contingentem propositionis habet evidentiam sed
ex se tantum | dico autem notitiam | ex apprehensione
plena terminorum illius propositionis | quia non
sufficeret apprehensio terminorum in se | sic apprehen-
sio ... significati | sic signatorum terminorum | sed
requiritur apprehensio terminorum propositionalis sive complexe
propositionalis pro terminis significatis. ¶ Sic possibile
sit describi propositio per se non est ad eius assensum
primum sufficit apprehensio plena su-
is terminis correctis | et dico notitie plene
ut prius. Correlarium non oportet ut propositio nota
et per se nota ... pro quod idem sunt
una ut patet ex diffinitione non ex eo dicitur
propositio per se nota ut ab aliquo intellecto similiter
creato per se cognoscitur et si nullus in-
tellectus actu cognosceret nulla propositio esset per
se non quod non admittit ... loquendi philo-
sophorum sed dicitur per se non quia ad quod sit eam
dedit aliquis intellectui sufficit apprehensio plene
suis terminis correctis et certum correlarium ... pro-
bone similiter ponit Scotus quolibet primo distinctione secunda |
dicta descriptio convenit cum illa Boecii in libro
de ebdomadibus qui dicit quod communis animi conceptio
est enuntiatio quam quilibet probat auditam
id est intellectualiter apprehensam plene ex
compositione terminorum | huic et concordat descriptio
philosophi primo posteriorum dicit dignitas ... propositio
immediata est propositio immediata quia necesse est
habere docendum aliquem ab aliquo docente
et ut dicit commentator 30 de anima commento 36 tales
propositiones absque doctrina cuiuslibet immediate
veniunt in mentem et absque antecedenti co-
gnitione ut idem dicit in de sompno et vigilia.
¶ Ergo secundum ex nulla propositione contingens est per se non
patet quia ad nullius talis assensum sufficit
apprehensio ... et patet in libro primo posteriorum
sicut certum patet ... dicit quod dignitas

2a ... Scotus deum esse
sit per se notum

est notum per experientiam. Secundo omnis propositio per se
nota est immediata et non econverso. Prima probatur
omnis propositio qua non est alia prior est immediata
sed omnis propositio per se nota est huiusmodi igitur etc. non probatur
diffinicio propositionis immediate posita prius; probatur
quod talis est propositio immediata que non est alia prior
vel notior, et diffinicio propositionis per se note. Secunda probatur
quia multe sunt propositiones immediate ad quarum
assensum firmum non sufficit apprehensio sed est requisita
experiencia singularium, ut patet de ista: omnis ca-
lor est calefactivus aliquorum, et vult de prin-
cipiis scientiarum que sumuntur per viam experiencie et
inductionis; patet etiam hoc de propositione primo posteriorum
ubi dividitur propositio immediata in dignitatem et
positionem. Tertio quod non omnis propositio cuius predicatum inclu-
ditur in racione subiecti est per se nota, ut in ista propositione
per se non predicatum in racione subiecti includitur. Prima probatur
de ista: rosa est flos, que est contingens, igitur non est
per se nota; albedo est color, que non est nota
cecis natis, et tamen de naturis aliquibus quarum predicata
includuntur in racione quidditativa subiecti. Sequitur si sic
quelibet propositio in qua predicatur genus vel differentia de
sua specie esset per se nota, et sic propositio diceret
veritatem, et per quas diffinitiones earum essent note
arguendo, quod patet falsum, nam valde difficile sit
investigare quid est, ut patet 2o posteriorum et 7 metaphysice de
diffinitione. Quarto notis clarum est quod dicitur cum hec
non sit per se nota ... loquor ... quod
non sit vel et tamen predicatum ponitur in diffinitione subiecti
ut patet 2o physicorum. Secunda probatur quia quelibet istarum est per se
nota: omne totum est maius sua parte, vel unus totum est maius sua parte; si
aliqua sunt eadem equalia uni, sunt equalia; si
equalibus inequalia addantur, tota fient inequalia,
et multe alie de quibus constat quod predicata non sunt
de racione subiectorum. Quinto correlarie ... sed sit immediata
omnis totum vel notum est per se nota. Prima probatur
quia non habet evidenciam per aliquam aliam priorem. Se-
cunda probatur quia ad eius assensum certum non sufficit appre-
hensio vel sed requiritur consideracio per aliquorum ter-
minorum ... isti et istius ... probatur est con-
stat supra ubi diffiniendo propositionem per se notam
... quod istis esse totum est maius ...

sed dicunt alii describendo propositionem per se notam di-
cendo per se nota est que ex terminis propriis quibus
sunt aliquo eius habent evidenciam et hic ex-
ponit dicens quod hic est quod per nullam aliam
virtutem quam aut aliquam propositionis habet evi-
denciam sed ex se tamen et ipse non extendit a
causalitate assensus evidentis propositionis per se no-
te ... est ex terminis eius vel apprehensionem
ipsorum nec non virtute sed extendit ad alia
noticiam contrariorum priorem. Contra si aliquis
aliud per se clarum apprehensione certorum ter-
minorum requirit ad assensum talis propositionis sic
hic sit ex predicta vel obiectione prima tamen
non est propter per se nota sed per aliquam extra-
neam sibi vel et tantum proprius vel contra ipse in
dicitur in eadem quod dicit quod propositio per se nota
cuiuscumque intellectui est per se nota. Sed non ex-
tra quomodo tamen quia est ex terminis evidens
terminis ... contraria sic est de primo
posteriorum quin nulla indiget ut appareat
veritas et ex hoc infertur quod non videtur dicendo quod aliqua
est per se nota perfectioribus vel imperfectioribus
cum hec tamen pertinent ad comparacionem terminorum quod
supponitur ad intellectum propositionis per se note. Secundo
infert quod ut ista descriptio videtur quod aliquibus
propositiones per se note sunt primi ordinis et a-
lique secundi, quod quecumque propositiones per se note terminis
propriis ... sunt tamen habent eandem
veritatem in ordine suo ... explica-
dit ... causalitate vel ... et
preterea sicut quod ... loquendo de hac
propositione ... est ... vel ... est ...
... in mente viatoris ... est
... alicui ... vel alio cui se
... deus ... beato revelare. Contra
prima ... talis propositio deus est ... mente viato-
ris ... aliquo vel ... est per se
nota ... nulla propositio dubitatur et per se nota
sed quelibet talis deus est in mente viatoris
est dubia vel ... non ... propositionem
non per se note ... patet de ... philosophis
quorum aliqui dubitabant aliqui negabant
primam causam esse dicentes quod esset processus
in infinitum in causis. Item nulla talis

propositio est per se nota ad cuius assensum certum seu
ad cuius evidentiam non sufficit apprehensio simplex
ne sub [illegible] coniunctis sed sic est de qualibet
ista deus est in mente viatoris [illegible]
non per diffinitionem vel probationem patet quia doctores gra-
viter eam probant ex aliis notioribus quibus
ut patet tam de theologis quam de philosophis qui frustra
laborarent si ad eius evidentiam sufficeret
apprehensio terminorum [illegible] deus est in men-
te viatoris esse est primum principium vel conclusio patet quia
oporteret primum principium vel conclusionem esse per se notum
Contra conclusionem arguitur veritatem esse est per se
notum sed deum esse quia tam cognitione dei ut
ad intelligimus quod veritatem esse arguitur quia
contra ponentem infert [illegible] de quo
[illegible] non est [illegible] non est veritatem esse 2o
veritatem esse est per se notum ergo deum esse
quia patet quod deus est veritas Iohannis 14 Maior
quia negans veritatem esse concedit veritatem
esse nam si nulla veritas esset verum esset
nullam veritatem esse ergo aliquid esset verum
et non nisi veritate potest aliquid esse verum
ergo si nulla veritas esset veritas esset
et per consequens negans veritatem esse concedit
veritatem esse. Confirmatur impossibile est cogi-
tari quod veritas habeat principium aut finem
ergo impossibile est cogitari veritatem non
esse et per consequens veritatem esse est per se notum
Antecedens patet per Anshelmum in monologion 18
et probatur quia cum sic si veritas habuit principium
vel habebit finem antequam ipsa inciperet
verum erat tunc quod non erat veritas et postquam
finita esset verum esset tunc quod non esset veri-
tas. Ad quod verum non potest esse sine veritate
(esset) esset igitur veritas antequam esset veritas et esset
veritas postquam finita esset veritas quod in-
convenientissimum est. 3o omnis propositio nota ex
sola notitia quid nominis suorum terminorum est per se
nota sed haec deus est est huiusmodi hoc nomen
deus intelligitur esse aliquid quo maius
cogitari non potest. Scito autem hoc statim scitur
quod deus est. Item 4o deus non potest
cogitari non esse igitur deum esse est per se
notum quia tam antecedens patet per dominum Anshel-
mi proslogion allatum sive proslogion 3o et probatur

ex hoc quod esse dei est de quidditate dei
et per consequens non potest cogitari deus quin co-
gitetur esse. Item omnis propositio cuius predicatum est de
ratione subiecti et quam non potest [illegible] negare sed
quibuslibet simpliciter audita est per se nota sed
deus est est huiusmodi [illegible] patet quia illa est
ponitur esse de ratione propositionis per se notae et
integre [illegible] sed haec nota est quod [illegible] ad
singulas partes [illegible] esse est de ratione dei
nec intellectus quod dicitur per hoc nomen deus
potest negare hanc propositionem deus est sed statim
assentit ei. Si autem aliquis non assentiat hoc
est quia non apprehendit significatum nominis. Nec
ad istam est quod propositio non dicitur per se nota quia
sit cuilibet nota sed quia cuilibet apprehendenti
quod est quod dicitur per nomen. Item omne est per se
notum cuius cognitio omnibus hominibus naturaliter
est insita deum esse est huiusmodi ergo non
quia [illegible] principium deum per se notum
sit [illegible] in domino 2o [illegible]
patet per Damascenum libro primo c. 1 [illegible] omnibus
cognitio essendi deum ab ipso naturaliter
inserta est. Item propositiones habentes veritatem
[illegible] ex terminis habentibus [illegible] quod per se
sunt notae sicut prima principia quae sunt per se nota
ex terminis habentibus esse in intellectu ergo multo magis
erit ista per se nota [illegible] terminis
simpliciter [illegible] qualis est ista deus est. Antecedens
patet quia veritas principiorum [illegible]
[illegible] corporum non est propositio [illegible]
ex re significata per ipsos sed tantum per conceptionem
ex terminorum ut sunt in intellectu compositae. Item
omnis propositio [illegible] non potest [illegible] est
per se nota sed ista de veritatibus [illegible]
quae de ipso quod esse dei et veritas in nullo
penitus distinguuntur [illegible]. Item si non esset
per se nota maxime ex hoc videretur quia est
dubitabilis [illegible] ex probatione [illegible]
quod aliqua propositio potest esse per se nota quae est
et tamen dubitatur [illegible] quod est [illegible] Augustinus
quia possibile est quod aliqua propositio sit per se
nota [illegible] notioribus
ab effectu et quo ad nos et tamen quod non

sit per se nota perscitate excludente
notius quo ad nos. Ad primum istorum
quando arguitur esse etc. negatur antecedens ad quod
quando oppositum probatur dico quod ex hoc non
sequitur quod propositio aliqua kathegorica sit per se nota
quod licet hec propositio deus est sit per se nota an-
tecedens esse est cum esse est quod patet sim-
pliciter non sic per deum probacione conveniunt
quod aliqua propositio sit nota ut patet in exemplis
iam datis sed forte per hoc possum probari
de quibusdam propositionibus quod qua iun-
ctionis et predicatum est notum vel quod si aliquid
est nunc est ipsum esse etc. Ad secundum vi-
dere etc. negatur quia quare est falsa quoniam ut
dicit doctor subtilis et bene et plene
si arguere eius esse est per se notum et hec
eius esse est per se notum deum nato lapide per
est per se notum. Item negatur possum etc. antecedens
ad quod quando non antecedens veritate esse etc. dicitur quod
illo concesso non sequitur quod veritatem esse sit per se
notum sed non sequitur negans se loqui
loquitur seu potest locutor igitur aliquid loquitur est
per se notum. Item potest negari deum antecedens ad quod
nam si nulla veritas esset verum esset nullam ve-
ritatem esse nec quia quod ut dicit Scotus veritas
aut accipitur pro fundamento veritatis in re aut
pro veritate in actu intellectus componentis
et dividentis sed si nulla veritas est non est
verum aliquid veritatem esse nec res in intellectu
componente et dividente bene tamen sequitur si nulla
veritas est ergo non est verum aliquam veritatem
esse et ex hoc non sequitur quod ergo verum est aliquam
veritatem non esse nullam veritatem esse falsum
in qua forte et non per se nota. Ad
quintum conceditur impossibile est etc. dico si cogitare
accipitur vel pro intelligere vel actualiter
apprehendere vel etc. secundo pro assentire esti-
mare vel putare etc. tunc negatur antecedens ad quod
quando si veritas fuit putative etc. negatur quia
falsum quod sequitur est de forma per se nota ut patet
ex precedenti solucione sed forte quia in
se sit nota eo quod antecedens ad intellectum
Anshelmi est impossibile et tamen potest tamen dici

ad Anshelmi dicendo quod est 3o cogitare
pro estimare assentire aliquid plene in-
tellectu consideratis considerandis circa
ipsum que sunt robert ho... considerent
tunc concedimus et probatur quia sed negatur 2m sit
de qua Anshelmus in monologion ipse met
facit mencionem in libro de veritate di-
cens sic etiam potest intellexisse quod non
potest intelligi quando sit oratio ista esse veritas
illi de esse et pro quibus intelligitur illa
veritas sit principio fuisse quam prima causa est
hic veritas sunt ergo sua quia potest intel-
lecta in hoc si incepit esse veritas et sine
hoc fuisset hec oratio nulla veritas est ipsa
fuisset una et non nisi aliqua veritate etc.
non tamen sequitur ista racio de forma quod tunc vero
fuit nulla esse veritate. Ad 3m omnis per se
nota etc. negatur hec ad propositum hoc in nomine
deus etc. concedo sicud at hoc sunt
sunt quod deus est in nomine sunt et quod ab
intelligeret hoc nomine de quo aliquid ...
maius cogitare non possum et tamen nesciret
id esse vel tamen in monologion 3o capitulo
aliquid tale esse quo maius cogitari non
potest quod non faceret si tale esse esset per se
notum. Ad 4m deus non potest cogitari
etc. accipiendo cogitari quod ut patet
dictum est negatur antecedens ad auctoritatem ut
patet de bene dictum est verum et ipse met
in proslogio 3o dicit deus est id quo maius
excogitari non potest quod qui bene intel-
ligit utrumque intellectum ipsum esse sic ut
non cogitare possit non esse quod dicit quod
non sequitur bene intellectus quod sufficit
pro nobis et tamen hoc attendens notandum quod
prius Anshelmus probavit deum esse etc.
alia sunt quod oportet esse aliquid primum etc. non potest
verbaliter putare deum non esse sicud
est si sola adveniret circa istum deum est
et tamen primum idem antecedens quod esse dei etc. negatur
quia quod pro ideo probatur quod non possunt
sortes quando cogitare esse. Ad 4m omnis
propositio etc. si nota est de complexo sic
ipsa concessa negatur hec ad quod dico quod fiet

aliquid apprehendere quid significet per hoc nomen
deus et per hoc verbum est et tamen istam propositionem
deus est sibi forte non assentire ymo
contradicit aliquis adhuc eam negare quia
dixit insipiens in corde suo non est
deus. Si autem accipiatur actu cognitive non dat
est sic et hoc est tamen prima pars eius sicut falsa
ut patet ex predictis. Ad quartum dicendum est
per se notum vel dico quod noticia alicuius
esse insita naturaliter omnibus hominibus duplex
intelligi potest vno modo de noticia dispositiva
actuali vel habituali que sufficit ad actu-
alem statim intellectum. Alio modo de po-
tentia cognitiva naturaliter nobis data per quam
ex creaturis statim possumus cognoscere deum
esse saltem in rebus quibus sunt relucentie
que perfectius inveniuntur in deo quam
creaturis et vna per viam eminentie cognoscitur
deum esse primo dicto modo accipitur quod
et ad primum plenarie est de primis principiis
et hoc nec dei et ad damasenum dico quod ipsum in-
telligit secundo et non primo ut patet ex hoc ubi
ibidem innuentur post allatam verba subditur
quod et ipsa creatura et eius preservatio et gubernacio
magnitudine divine predicat nec et post
pauca ibidem dicit quod deus omnia ipse pro-
videns quod utile est nobis cognoscere revela-
bit et cetera et similiter istam rationem solvit
scotus. Ad quintum propositiones habentes vel dico
quod loquendo proprie illa habere terminos quid
compositionis sunt quod non habent ex terminis habitudi-
nem ad invicem et non ex hoc quod aliqui
non intelligunt propositiones sicut non est nota et vo-
cando ita habere nota sunt ex terminis suis
quod non habent talem quod aliquis nesciat
per terminos vel non sciat quid est propositio apprehende
tamen concesso autem tamen nec quia quod propositio esse
per se notum non est ex natura terminorum
tamen vel sciente per terminos ex ei compositione terminorum
tamen apprehensio plena sufficit ad eiusdem
veritatis talis propositionis sicut hoc sit per
viam consecutionis ut in conditionalibus immediate
oppositionis ut indisjunctivis compositis ex
oppositis vel per viam non repugnantie sicut

possibilibus vel secundum cuiuslibet habitudinis sicut per
terminos complexiorum plene apprehensam sine
ulteriori oppositione offert ita ut intellectus cum sic
assentiat absque indigentia alicuius noticie
extrinsece. Ad quintum omnes propositionem nomina et non
quod in ista deus est deus patet idem
de se et est nota non tamen est per se non ut patet
ex quodam hoc posset nescire quod hoc species
est que deus et creaturis. Ad contra quod esse
dei et existere non distinguntur ex hoc non
sequitur hoc predictum. Ad contra sicut non esset con-
ceptio quoniam ad propositionem quod aliqua propositio et cetera
nec quod sic est per se non tamen nullo est dubi-
tatum aliquid propositio alia significans propositionem quod sit
est sicut ipsa significat verum posset esse dubium
ad propositionem quod propositio est et vel nec illa quod omne
per se notum excludit noticiam tamen a priori quod
a posteriori saltem per quam ipsum notificatur
possit et non est quod aliquid per hoc demonstrative a posteri-
ori et non a priori potest dici per se notum intellectu
quod posset dici per se notum possibiliter excludit
quod de deo noticiam a priori et sic quod quod est de deo
demonstrabile esse per se notum de seipso quod
patet falsum. Quarta conclusio est contra scotum dicit
quod ista propositio est per se nota quod de deo quin
quod ista est certissima et eternaliter divina et est
quod sicut deum et esse sibi propositissimum quo habetur
videtur illa essentia et esse sub propositione
vere quod est in deo quod est quo ut esse in
essentia a nobis intelligi. Sed alibi de deo et
a beatis et forte concordat occham ponens
tres conclusiones. Prima quod hec deus est vivi
que constituitur ex terminis a nobis formatis. Secunda quod
forte potest videns essentiam divinam predicando
illud esse quod est essentia divina de ipsamet
essentia divina. Et tertia quod potest forte idem
beatus predicando id idem quod nos predicamus
de illa essentia vivi quod sit ibi due propositiones
ad unum possibiles que nobis non sunt
possibiles et tamen dicit quod prima non est per se no-
ta sed nec aliqua est per se nota. Gregorius
autem tenet oppositum dicens quod nulla qua
formavit beatus sit per se nota licet sibi est
videns immediate per noticiam intuitivam

2q° et quia in utroque utraque pars probabilis est
pro utraque parte ponam conclusiones et modum sol-
vendi obiectiones contra eas. Prima conclusio
visis est quod nullus talis conceptus deus est
in mente beati sit per se nota probatur ad aliquos
talis evidentiam vel assensum certum sufficit
apprehensio plena suorum terminorum
et est quia probatur sicut antea quod si talis ap-
prehensio sufficeret hoc maxime esset ex hoc
quod in tali propositione in mente beati conceptus quo
concipitur esse dei sub propriissima ratione quae
sibi competit esse existentiam et de conceptu
proprio dei quo ipse concipitur ut haec essentia
quo hic deus ut eius esse a nobis concipitur
quia tamen per tenentes opinionem istam scotum ocham
et bragwardinum contra quos probatur quod conceptus
iste aliquis sub proprietatibus et conditionibus
unius creditur non esse alicui enti praeter-
quam creato quanto plus requiritur ad cau-
sandum certum assensum in ipso de tali propositione
qua distincte sub talibus proprietatibus et ex
existentia talem rem esse sed conceptus deus con-
cipitur distincte conceptu sibi proprio tamen appropriato
sub conditionibus et proprietatibus nullis creditur
non esse alicui enti igitur ad assensum propositionis 139°
qua conceptus quo concipitur esse dei sub propriissima
ratione quae competit esse existentia de conceptu
sibi proprio dei tamen distincto quod est a nobis no-
titia non potest plus requiri vel ad minus tantum
quantum vel quantum ad assensum talis propositionis in men-
te viatoris sed ad illum non sufficit ap-
prehensio plena suorum terminorum ut patet
ex praedictis conclusione et eius probatione. Consequentia
nota: dum esse nec deum esse dum est per se patet
consequens quantumcumque primo probantur deum
reputatur et ubi sunt partium contrarie et
verum significabuntur. Consequens est contra brag-
wardinum primo capitulo patet quod primum principium
complexum est per se notum non autem ista
deus est ut patet ex conclusione et patet etiam sic
omnis propositio per se nota naturaliter plene quo-
ad suam complexionem et terminos est concepti-
bilis a viatore sed sic non est de tali in mente
beati de qua dicunt isti doctores igitur
maior nota quia propositiones per se notae na-
turaliter veniunt in mentem et hoc patet
ex consensu quod sunt per se notae facillime
et ad apprehensionem et etiam ad assensum
plene suorum terminorum contingit pertingere et
minor etiam sicut bragwardinus ut quanto vi-
dentia immediate sunt propositiones tanto magis
primi ad se ipsum quaecumque potest esse nota
nisi cognitis consequentibus et non si facillime
est pervenire ad notitiam illius huius
est facillimum est ipsa conclusio comm- cognitio
et simplex vel in quodcumque talibus et omnibus
per se notis per viam similitudinis positive con-
clusio est in proposito de ista deus est sed ergo
aut esset de per se notis per opinionem aliam
ut a est vel a non est quae est per se non
etiam illi qui nullum conceptum proprium
habet de a potest etiam ista deus est vel deus
non est de conceptu proprio dei sed quod habet vero
est per se nota sed viator naturaliter ad
talem conceptum non posset pertingere
hoc non est contra tenentes opinionem istam
3a conclusio visis est quod talis propositio deus
est quod forte beate pendet idem quod non
praedicamus de essentia divina sub conceptu dei
proprio non sit per se nota propter difficultatem est assen-
sum in propositione in qua existentia est
nos concipimus de conceptu dei sed proprio quod de
conceptu dei quem nos formamus igitur ad assensum
eius propositionis sic forte habetur plus requiritur
quam ad assensum illius quam nos formamus
sed ad istum non sufficit apprehensio
vel tota deductio patet ex probatione
precedentis. Item ad conceptum sibi talis
propositionis non potest viator naturaliter
pertingere et cum eius notitiam ha-
beat per viam similitudinis positive
praedicati ad subiectum sequitur quod
nec ad notitiam plenam illius complex-
ionis potest naturaliter pertingere igitur ipsa non
est per se nota. Deductio patet satis ex
secunda ratione conclusionis praecedentis

Cor^m. Ista propositio deus est quam nos habe-
mus est partium illarum immediate, licet de his
per quidditatem dei esse ex notitiis incomplexis in se
nihil quo ad nos sunt immediate certum
ut patet ex dictis eo quod ad veniens illarum
assensum plures requirit quam quam
nos habemus. Istud est contra oppositum dicen-
tem in eadem questione quod partialium illarum
propositionum est ista propositio quam nos habemus de
facto debilius probando primam propositionem
ad partem quod nos habemus de ipsa essentia
scilicet divina nisi. 2o probando de isto
subiecto quod nos habemus ipsam divinam
essentiam et complexis propositionibus concludo
probando quod nos habemus de subiecto quod nos
habemus hoc est vigilia significando hec
essentia est deus est hec essentia et
deus est et consequenter quibus esset
petitio principii. Quo ad 2m articulum secundum probando
suam istam oppositam sic talis propositio que
sit quecumque extrema de deo ex quibus
terminis est evidentem veritatem et
[illegible] quamvis talis propositio per se 2o modo
quod partem sit ex terminis subiecti per se primo modo
et immediata et extremis evidentis que
immediatissima adequata ipse habitu
omnis enunciationes ad deum que[illegible]
[illegible]. Item arguo obiectionem apprehenden-
tem eos terminos talis propositionis et formantes propositionem
aliqua talis necessario concludat et tandem
quamlibet idem de se scilicet esse de es-
sentia et deus simpliciter non potest nullus
apprehendens illam veram dubitare quin
propositio eiusdem de eadem sit vera. Item
ex talis propositionis nullus alius
terminus cognitus non potest cognoscere nisi
sit eam distincte in ipsa propositione inadequa-
tus quicumque talis dici et nos alias
propositionis nullus intellectus potest esse dubia et
est per se nota et primo et necessario et d
et est contra oppositum. De deo quo. Item 3m
arguo idem intellectus licet videtur esse
certum non potest dubitare esse nec etiam
perfectus extra abstractione. Ad primum
istorum talis propositio et nec causa ad primum
quod talis non est 2o dicit per se primo
dicto quod ex hoc non est quod sit per se nota
non tamen quod est propositio per se nota
intelligentia conceditur ut dicit que
et non est partium quod est deus et sic
est per se notum de subiecto primo quod est
est de ratione dicitur quod re ipsi subiecto
est de se licet ex primo ipsius de tamen quod
sit immediata assumatur et tamen non
sit immediata nisi intelligatur immedi-
atissima et distinctissime propositionis
et tamen non scilicet quod sit tamen deus cog-
nitus est. Item dato quod esset immedi-
atissima tamen omnis quod alia quod potest
de subiecto supposito propositio non est per se quod ipsa
sit simpliciter immediata cum habeat alias
partes seu notitias seu quarum subiecta
suppositum per se certum. Ad 2m arguo
deus et nec causa ad propositionem qui potest
et negare 2am partem cuius tamen talem
vere apprehensum intellectus potest dubita-
re esse ita potest dubitare ipsam
ipsam. Item sit per se quod intellectus
non possit dubitare istam quam nos
formamus deus est deus licet essentia divina
est essentia divina et per quam non est ista de
est quam nos formamus quod est et consequenter
doctor dicit. Ad 3m. Item licet talis
propositio et nec esse est talis sicut
requirit non esse propositionis per se
talem non esse dubitabilem quia talis potest
esse dubitare istam scilicet abstractam spectabi-
lem et est per quam distinctissime
scilicet in se et perfecte omnis quam quod
istam esse per quam idem nec tamen
distincte in primo tamen potest
utrumque dubitari et supposito quod verum
quod sit cognitio sortis intuitiva
vere cognita intuitiva cognitio sortis et si
per eas cognoscere sortem abstractive
et hoc quod est de ratione eius propositionis illarum
complexionis et ligitur extrema et cetera
et magis certificat intuitiva notitia
quam abstractiva et quarto de quo cognitio quia
deus est immediate habet non dico per se no-
tum propositionis intuitiva quam intuitiva
certum ipsam divinitatem non possit de
rite dicere propositionis dubitare et potest
stare tali notitia intuitiva et
Ad 4m. Item et nec quod apposito quod
licet ita potest dubitare et hoc
non esse per se ex evidentia
et hec aliud est. Item ad quod dicit quod
apostolus et locutus est et tamen
videtur esse essentiam divinam et habitum

aquas tales ꝓponens deus est ꝓposi
tiones quas sciunt bene dubita
re istas deus est et quod possit sic
argumentari constat ipsum posse
scire eandem affirmationem deitatem non
experientia consequens sed deitatem inmu
tabiliter visibilem esse sic possum scire
quod conclusio affirmativa divina esse illi qui
videt divinam essentiam et illi qui non
videt et ex hoc patet quod distincta
apprehensionis rei que per aquam ꝓpositionem
denotat esse non inest ita ꝓpositionum quod
est de quibus dicuntur ꝓ esse essentia
quo certam ut in conclusione indubitabiliter
|| ⁊ 9º quia via tertia in 2ª tertia ꝯfir
bus sit in ꝓposito quantum visio ostendit
non videlicet abstractive in publicis patet per ex
dictis 2ª patet quod contra deus est in mente
bene dictus expressus ut sibilis extendunt
quod naturaliter satis deum esse quod apprehensio
plene sine ad terminus sufficit ad
eius assensum et certam seu adeo ma
nifeste eius ita quod si certitudo in via
tanta fiet cum sed apprehensio
terminus plene etiam plus complexi
nos habet ulla maiore in propositio
quam bona etiam ex eo tamen via
terminus dubitat et quia non est abstractio
abstractive nec dum saltem assensum || Item quod ꝓp
terminus distincta assertive repertas deum includit
formaliter esse ut existere quod corrumdet
hinc vero est eis ꝓpositio quod patet hoc
ubi est sine quo nos ipsum capimus
sive vel ad quod ꝓpositio expressio videlicet quod
includit in quo dei patet deitatis quod tamen dei
esse non quia quam ens hoc quod est complexe
nec apprehensio sufficiat ad assensum firmum
aut ens in essentia divina concedant
omnia que ꝓfessionis supponunt
et distinctum magis superius sine
sive actualiter cum inquantum certitudo ꝓ
fessionis esse lugentem cuius non
dat eo quod quod certitudo non esse
hoc sit simile deo ꝓpositio nisi significatio
et includit || 9 ꝯfirmat quod ratione
dei seu essentie divine est necesse
et esse || quod argumentum non potest
tamen vero concipere alicui alique ex
terminis naturaliter esse naturali deum
et deum est non est ipse notum ante

non enim homini per naturam denotavit deum et
de ꝓpositione certitudo || 2º non enim
liber potentia via ratione ipso quod sufficit
ut dicit c. de equalitatem in ꝓpria
per absque alia experientia notam essentiam
non est quod nec inanc quod eius
lenis per naturalem hominis viatoris esse nota
sine nota experientia || 3º quod ꝓpositio
per nota naturaliter hominis in mente
quia que bene ut naturaliter sunt
et confirmatur causis in mente eius || Ad primum
istorum non enim consequentia illa ideo bene patet
quod ista dicit est quia nos homines
esse nota sunt in intellectu quod patet de illa
dicit est in mente bene non quod conclusio
hoc non possit naturaliter nec homini
certitudo et ꝓpositionum mentalium notam
nota tamen sed quod homini certitudo sit per se
nota || Per hoc patet ad 2am quod nec
esse potest quod ꝓ ꝓpositionem quod per mentem
|| Ad 3 quod que patet ista quod tamen et
ponitur quod ꝓpositio per se nota et illa
inficit quod et forte in illis eius
quo additis et ita ista est ꝓpo
nens per se nota demonstrant ꝓpositionem per se
notas viatoribus naturaliter per venire
naturaliter hominis in mente ut elosfelos non
ut videlicet oportet hoc dictis ꝓ se
nota quales deus per forte ut
forte dicitur formaliter in mente bene
quesi certitudine in mente viatoris attingit
ipsum hominis et sunt per se nota et ||
patet et patet ad 2am nostram ꝓpositionem ꝯclusionem
|| Item pridem patet ad primam non eius de
quo questio arguitur ullius cuius et nec ꝓpositio
ad ꝓpositionem quia sicut et hoc quia
ad primum sicut certitudo quod et ad hoc
et non apprehensio plene terminus et
unus in ꝓpositione inquam esse entia
naturaliter tamen dicit deitas ꝓpositio dei et
et ad unus assensum et quod comprehensio
aliorum et quia nos homines
tamen sed quod patet apprehensionem ad ad
quartum et || Ad quartum ad primum arbitro
suppono primo cum ꝓpositio ꝓ ꝓ quod
dictum quod est deo ꝓ quod quecunque
eas seu actus ad essentiam omnes dicuntur
procedens ut ubi conclusio tamen

conclusiones [illegible] ut videtur procedit ex principiis
naturali ordine cognoscendi et sic etiam
sunt magis nota quam sint conclusiones ut
patet in mathematica // Conceditur est dicendum quod
est processus ab effectibus ad causas / etc.
propter quod est sine medio per quod sit demonstratio
sed etiam [illegible] propter quid. Alia est demonstratio
quia [illegible] est ergo. ut quando [illegible]
[illegible] quia [illegible] per causas
[illegible]
[illegible] est
demonstratio propter quid. Et ergo est demonstratio quia
[illegible] mathematice et [illegible]
propter quid [illegible] non procedit ab effectibus
nec [illegible] ex principiis ordine nec
magis notis quam sint conclusiones // secundo suppono
[illegible] esse [illegible] esse [illegible]
[illegible] quomodo [illegible] ad nos de
[illegible] propter quid [illegible] sunt [illegible]
et philosophos theologos ista [illegible]
[illegible] demonstratio propter quid ut [illegible]
[illegible] procedens ab effectu [illegible]
[illegible] ab effectu nec
[illegible] ab effectibus ad causas procedit sed procedit
ex principiis naturali ordine cognoscitur
[illegible] ordine nec [illegible]
gis notis quam sint [illegible]
[illegible]
[illegible] esse / [illegible]
[illegible] apud nos
ad [illegible] ista [illegible] est [illegible]
possit dici / Et dico nihilominus apud
nos [illegible]
[illegible] est [illegible] propter quid
[illegible]
[illegible] saltem [illegible]
ordine [illegible]
[illegible] Et [illegible]
[illegible]
[illegible] apud me [illegible]
// Ex quo [illegible]
nobis [illegible]
[illegible] // [illegible] de
[illegible] passionibus dei [illegible]
[illegible] immediatam [illegible]
concludi esse [illegible]
[illegible]

[illegible] ad [illegible] immediatam
se habent ad illa que sunt [illegible]
[illegible] abstracta. [illegible]
[illegible] quia
magis [illegible] esse [illegible]
esse [illegible] // Ex quo [illegible]
[illegible] doctrine [illegible]
[illegible] ad [illegible]
[illegible] dei [illegible]
[illegible] sunt aut talis aut
[illegible] aut [illegible]
aut [illegible] exempla
[illegible] ad [illegible] ab effectu
[illegible] esse [illegible]
[illegible] agens per [illegible]
[illegible] agens naturale [illegible] talis
fabula [illegible] voces [illegible]
[illegible] distinctissima [illegible]
dem // [illegible] doctorum
doctores et philosophos [illegible] ab
effectibus ad causas [illegible] est quesit [illegible]
[illegible] ordinate [illegible]
[illegible] et concordat ad [illegible]
[illegible] est [illegible]
et [illegible] Et [illegible]
sine [illegible] ordinatis [illegible]
[illegible] ad [illegible]
[illegible] ad [illegible]
[illegible]
[illegible] effectum // [illegible] ad [illegible]
[illegible] effectus [illegible]
[illegible] ad [illegible] sibi [illegible]
[illegible] Et [illegible] est
[illegible] que non sic [illegible]
[illegible] sibi // Et [illegible]
[illegible] est que agit [illegible]
[illegible] ignis [illegible] tale
[illegible] dici quod [illegible]
[illegible]
[illegible] sua et
[illegible] est quia [illegible] que
[illegible] quo [illegible]
ipsum [illegible] tale [illegible]
[illegible] tale [illegible] est
[illegible] // [illegible]
[illegible] potentia
[illegible] separata [illegible]
[illegible]

Quid dicitur [illegible] causa [illegible] ab effectu [illegible]

[illegible]

pacius sit actio pr(ima) operantis et aliq(uid) in-
ducens sicut passus qui pa(ti)tur et p(ro)p(te)rea ... q(uod)
est ... q(ue) actio non pa(ti)tur ad ...
... ip(s)e ita q(uod) ip(s)e potest a(li)quo
... qui n(on) ... magna ...
... potest sed effectus Et isto calor
... talis q(uod) ip(s)e potest
... amoto ... non ...
potest sed calor in passo disposito
approximato ... calor ... calefactive
quia non pa(ti)tur ... denotat ...
... p(er) actio generis // ...
... non est dicta ... p(ro)p(te)r ...
... effectus ... non p(ro)p(ter) ... ...
nulli ... ad ... nisi ...
... ...
... filius ... non agere ...
... non agit ... si ... hoc ...
... non dicitur ... intelligens ...
... hoc ... ... intelligens
... ... dicitur ...
... filius ... non ...
alligat ... // ...
... ...
... ...
... ... effectus sive hoc ...
... sibi ... ...
... ...
... inseparabile ... ...
... ...
... effectus Et ergo dicitur p(ati)ens
... ...
... ... intellectus ... // ... ...
... ... dis(s)gregat ... edificatio
... edificat ... policletus ...
edificat ... ...
... ...
... ... disgregat ... ... effectus
... ... disgregat ... ...
... ... edificio ... // ...
quamadmodum ... ...
... ... supponat
... ...
... policletus ... edificat sic
... ... edificat ... non ...
... ... non ... ...
... ...
... non ... ...

... ... edificat
... disgregat ... ... // ...
... ... medic(us) ... ...
... edificator edificat ...
edificatus Et hoc p(ati)ens ...
... edificat ... // Ex quo ...
... ... dis(tinguit)ur ... ...
... ...
... ...
... ... non ...
... ... // p(ate)t ...
... ... ordinatio ...
... ... assignat ... ...
... ... ordinatio ...
... ... dependet ... ...
p(ati)ens ... ...
... ... dependeat ... ...
in ... ordinat ... ...
... ... superior
... ... ordinat ...
... ...
... ... dependet ... ...
... ...
... ...
... ... ordinate ... ...
... ...
debet effectus ... ... ordinat
... non est ... ...
... ... // ... ...
... ...
... ...
... ...
ordinatio effectus ... causa // ...
... ... ordinate ... sit
... ... una ... alia subordinata
... causa sit ... non stat ...
dependet ... ... ad
... actu ... ... non operatur
ergo ... dependet sic ... ...
... intelligi ... ...
non ... ... effectum ... ...
... ... effectum ... ... non
... ... effectum ... ...
... ... causa ... ...
... ... ut ... ... quia ...
... ... possit ... effectum ...
non ... ... effectum ... sic ...
... ... dependet ... causa ...

sua qua sine non produceret secundum logicam ac-
tuat ad productionem. || Ex quo sequitur
quod abstrahendo a quolibet istorum modorum non oportet
ad hoc quod effectus possit produci ut quasi
maxime concurrant causae concurrentes ordinatae
per quas ad ipsum effectum producendum concurrunt, quia
sufficit sola causa prima. || 2° sequitur quod iste non
ordo causalis inter causas 2as et primam
causam ad producendum talem effectum, sive sit
subordinata alteri causae 2ae quae non facit talem
agere talem effectum nec dependet ab alia
causa priori, scilicet prima. || 3° sequitur quod talis causa 2a
ad primam supra est ordo causalis tamen
per hoc non stat quod agat talem effectum ut
dependet a prima. || Quantum ad tertium dicendum
videtur ut dixi primo in quantum dictum est in tertio primo
dubio sit causalis ordo talis causae 2ae ad
primam. || Quantum ad hoc tertium quod sic, et ad hoc est prima
quod ipse libro de causis: omnis causa primaria
plus influit super suum causatum quam secunda,
ad hoc etiam magis ut sonat communis philosophia
et paene omnes philosophi demonstrantes principium et
aliqui tamen dicunt quod causae 2ae subordi-
natae concurrunt per se producere suum effectum
sine hoc quod primaria causa aliqua alia causa eundem
effectum producat concurrendo in producendo
non includendo etc. Hoc tamen sic quod causa
2a quod concurrens tali potest seu specialis
causata seu causatum suum effec-
tum quantum ut aliqua sic necesse est ordo talis influ-
xus ab ipsa causa incidere concepto
quia aliquas multas causas 2as causata est magis
concurrente causa quae est defectus nisi prima
tota actualitas eius fortius causata
esset, ex si addit formas et virtuti
eius influentibus quod est absurdum. Sequitur
ita est et superiora per ipsos causales et
generaliter aliarum causarum virtute eiusdem effectus sta-
tim concurrat certe dare necesse
et impossibile sua natura sine propria habitudine
expectans in suum agere nec quidem
ut sic exponitur generalior causa exiret
in actualem productionem suorum effectuum ma-
xime ubi iam posita causa causalis esset
naturalis non libera applicata suffi-
ciente passo. || Et non apparet quod certum
quod Deus velit igitur agere effectum
quod 2as potentia naturali vel mediatam ad ea

causativa influxus receptum adeo si
necesse est quod velit in aliquo vel conatu
nisi quod deficiet ipsa tamen sunt necesse eam
ipsi ipsius quod est influxum causatum vel da-
tum. || Et sic ens concreatum causae 2ae in suis operationibus
naturalibus cum successione quia producerentur
causarum superiorum virtutes quia continuatio
excedit in productione effectus sui sed eam
ut hoc esset, exemplo quod vel deficit ab
vigore quod vel imprimebatur a causis quae erant
superiores eundem effectum quam producebant
sed hoc non impedit quia in talibus utique
vere prima causa potest vel sic dare 2am illi
vero causae talitatis sine non concurrendo sicut
ad eam dictum. Ut hoc est 2° exemplo quod
iam causa non potest esse in movendo causa
priori ad sua causata sed baculus etiam
taliter quod sic motum lapidis nisi
motum manuum quamvis ... nihil amissio-
nis motus et itaque donec ve-
niat ad corpus primum movens in subor-
dinatione. Et hoc etiam non impedit quia
omnium motorum et motorum in instantia qua
causa ad eundem agit effectum potest Deus
via libera producere non concurrendo illum effectum
ut 3° exemplo patet non producere quia causa prima
causa non producit. Et sic non video posse dici
quia cum causa 2a intus sic etiam producta
est in suo effectu sed causa quae prima causa ei
comproducit quale erit ingenium quod
Deo ipsum in sua naturali possit continuare
ut alius actuatum vellet dissipatum
... tamen causatum sine effectu sine eo
quod tale effectum sicut generaret si quis
sit decimo ad primus notandum. || 2°
possum intelligi talis ordo causalis
sic quod 2a causa in quadam effectibus suis
producendis sit concordia ad primam seu
priorem sic quod non stat causam agere illos
effectus nisi dependendo a prima licet
tamen aliquos effectus sine eius dependentia
possit agere. || Ex quo sequitur quod iste non
est ordo causalis causarum per se sicut ut
aliquis 2a causa licet isto ordine causali
ad aliam 2am etiam ut ad eam super primam
non potest addi ... causa prima ordinata
sic ad aliam et sic prima quia via causa 2a
sic ordinata ad aliam 2am ... cor[rige]

8

contra 2o procedit modi assignati quia causa 2a
non effectus producere potest independenter
a prima || Et nunquam deus posset produ-
cere aliquam causam que esset talis nisi quod
formaliter repugnaret aliquos alios effectus
aliquam esse scilicet ab producere independenter
ab aliqua causa 2a aliqua esse forte
virtualiter continet apud quosdam et sic dicta
Avicenna in metaphysica sua posuit intel-
ligentiam 3am continere dependere a 1a et 2a
aliqua etc || Item deficit quelibet causa causa-
ta non est quod formaliter repugnet esse non
dependere a prima quod ut potest deus posset pro-
ducere aliquam causatum et non formaliter
repugnaret esse nisi habet essentialiter
ordinem ad aliquam aliam causam 2am a qua
quo dependeret in esse et suo in causando
|| Ulterius oppositum quod non quomodo posset deus
quam causa 2a habeat aliquam vigorem in producendo
sine hoc esset influxione sine concurrente
ulteriori causa prima causa hoc posset supple-
re || 3o potest intelligi iste ordo quo ad
naturalem [illegible] causam 2am quamvis causa
2a non potest pati [illegible] quemcumque influ-
entiam producere effectus suos aliquo modo
omnis nisi a causa 1a secum generat sine
una causa ab alia dependeat in cau-
sando sine non [illegible] ordinis absolute
[illegible] ordinem essentialem ad [illegible]
suppono non [illegible] perfecto [illegible]
non potest naturaliter influere nisi [illegible]
in causa a qua dependet in causando
|| Item in [illegible] ut ad vicem eius
supplens sunt esse essentialiter ordinatis
causandum inter [illegible] dependere
ab alia in causando [illegible]
[illegible] quam non recepit ab alia [illegible]
non [illegible] ab alia || Ex quo sequitur [illegible]
quod [illegible] in causando [illegible] sunt cause
essentialiter ordinate nunc causa de-
pendet in suo causando ab alia causa de
prima [illegible] ab alia causa ad [illegible] effectus
producendum sicut sunt naturaliter ordinate
una causa non sufficit sine alia [illegible]
[illegible] quod nunc causa [illegible] ab al-
tera [illegible] sine [illegible] ab alia
|| 10o sequitur licet forte non sic sit de
facto [illegible] potest [illegible] causa 2a inferior

habet essentialiter ordinem saltem naturaliter
ut cum effectus a causa producatur ab
qualibet causa essentialiter prefata sic quod ab
causa dependet magis [illegible] quam potest
facere et ordo quod non causa 2a [illegible] superi-
ore sed aliquem effectum possit naturaliter producere
non quelibet causa superiori sed [illegible] in-
fluere vel ipsam [illegible] continuatur
vel saltem ad producendum effectum [illegible]
te vel ipsam ad causandum actualiter
|| 3o sequitur quod [illegible] potest quelibet causam
2am sic [illegible] effectus sunt
producibiles [illegible] ab ipsa in
causando dependeat [illegible] potest
[illegible] aliquem [illegible] producere
[illegible] effectum producibilem a [illegible] causa
[illegible] qua [illegible] influxit [illegible]
talem effectum [illegible]
vel actualiter || Ex istis [illegible]
[illegible] ordine [illegible]
ut 2o [illegible] causa 1a dependet causa
[illegible] modo [illegible] oportet
[illegible] || Item quo ad 2am dictum [illegible]
[illegible] 2a etc || Item quo ad 3am dictum
[illegible] causas essentialiter ordina-
tas [illegible] ad [illegible] effectum [illegible]
quod prima [illegible] sine 2a || [illegible]
ut 3o ordine [illegible]
[illegible] quo ad [illegible]
[illegible] quo ab [illegible] duas
causas essentialiter ordinatas [illegible]
[illegible] perfectus [illegible]
[illegible] || Et suppono non [illegible]
[illegible] quia [illegible] perfectus [illegible]
[illegible] ut [illegible] ad [illegible]
ut [illegible] prima [illegible]
[illegible] prima [illegible] sunt nobis
non [illegible] ut [illegible] ut [illegible]
[illegible] oportet [illegible]
[illegible] 2o [illegible] || Item
suppono [illegible] non [illegible] experientia
ut [illegible] in [illegible]
[illegible] quod [illegible]
[illegible] indicat [illegible]
sufficit ad causandum [illegible]
[illegible] ut [illegible]

contra

cum dico primo quia omnis [illegible] esse finito
scientie quem sic conclusionem sufficienter inde ex
integritate formalis scientie [illegible] ita quod
quod deus est [illegible] scientie primo probat
|| Ex quo sequitur quod [illegible] ex primo
vero [illegible] quod non est effectus
deus omnis vel [illegible] potissime
|| quod secundo [illegible] est effectivum simpliciter
inefficibile [illegible] effectum [illegible] ad efficaciter
in quo [illegible] evidens ex quo
[illegible] est effectivum ex quo
[illegible] sequitur quod deus est effectivum [illegible]
est effectivum [illegible] ut a [illegible]
ut ab aqua alio non [illegible]
quod [illegible] nullus [illegible] non [illegible]
[illegible] faciat ut [illegible]
primo [illegible]
ibi ad [illegible] quod ab
aliquo effectivo [illegible] sit [illegible]
ita [illegible] effectivum in effectivo [illegible]
ut non [illegible] effectivum
ab alio effectivo ut [illegible] alius effectivus
sit [illegible]
[illegible] infinitas
[illegible] non [illegible]
[illegible] impossibile [illegible] infinitas
[illegible] possit esse
[illegible] causis [illegible]
[illegible]
[illegible] effectivo simpliciter
necessario || [illegible] dicit [illegible]
[illegible] infinitas in [illegible]
ut [illegible] quia [illegible]
[illegible]
[illegible] possibile
[illegible] mundi || quod ait iste doctor infinitas
in [illegible] ordinatis est impossibilis sed
infinitas [illegible] ordinatis est
impossibilis nisi ponatur status in [illegible] or
dinatis [illegible] ordo essentialis
[illegible] infinitas est impossibilis
[illegible] est impossibilis infinitas in [illegible]
ordinatis [illegible] effectivum
[illegible] in effectivo || [illegible] quia
universitas causatorum essentialiter ordina
torum sive sit finita sive infini
ta est causata [illegible] ab aliqua causa que
non est de [illegible] universitate causata [illegible]
[illegible]

non est de universitate causatorum et [illegible]
[illegible] || Sed universitas dependentium [illegible] ab aliquo
dependet [illegible] universitas [illegible]
aliquo [illegible] || Item [illegible]
[illegible] sit [illegible]
[illegible] quia [illegible]
posuit [illegible] aut [illegible]
|| Item [illegible] infinitas [illegible]
[illegible] infinita [illegible]
[illegible] || Item [illegible]
ordinatis [illegible]
[illegible]
[illegible]
[illegible] alius [illegible]
[illegible] dependentis [illegible]
|| Item effectivum [illegible] imperfectum [illegible]
[illegible] esse in aliquo sine imperfectione
[illegible] esse in aliquo sine dependentia
[illegible] effectivitas independens [illegible]
[illegible] effectivitas
[illegible] impossibile [illegible]
tale posse [illegible]
non [illegible] ab alio || [illegible]
[illegible] infinitas [illegible]
ordinatis si ponitur [illegible] non [illegible] ut non
[illegible] ut alius [illegible] alius
[illegible] impossibile [illegible]
[illegible] ab [illegible]
[illegible] aqua [illegible]
dependeat [illegible] difformitas [illegible]
[illegible]
[illegible] quo [illegible]
quo ad [illegible]
[illegible] ad [illegible]
[illegible] dependet [illegible] ordine
[illegible] que [illegible]
[illegible] || [illegible] si [illegible] ordo
[illegible] aliqua [illegible]
sit [illegible] posse
[illegible] aqua sit [illegible]
[illegible] alius [illegible] quia [illegible]
non [illegible]
alius [illegible]
[illegible] sit causa [illegible] hoc est [illegible]
[illegible] ordine [illegible] si [illegible]
est [illegible] ordine [illegible]
ordine [illegible]
[illegible] ad [illegible]
[illegible] ordine [illegible]
[illegible] corrige ad [illegible]

corrige

vel intrabile in actu per aliquid est actiuum effa
bile aliud ergo eo quod quidquid est
ineffabile est et non est aliquid infinitum insensibi
le ut est inuariabile ut sensibile et
aliud quia cum sensatio non causat in quo
ut effectus ad effectum dum non est a causa de
pendet quia abstracta causalis sunt et
ut sensibilis ut a priore. incomplicat
esse causa et insensibilis causa a priore
causa dependeat causatum || Item alie
due partes que videlicet quod si aliquid est
ineffabile quod ipsum sit intrabile tamen forte
posset sibi quia quod non est causa expositum et
iniciata qualitas esse excitata dicit
perfectorum sine imperfectione causalitas est
causatiue neque in imperfectorum autem
quia causa talis est potentia per modum expositione
causa per rationem intuitiua nec est dat
post ut possibile || necesse est effabilium
simpliciter primum intrabile et incausatum esse et
possibile est tale effabile esse et in necesse est
ipsum esse aliud ex ut dicitur quod
quia quod de omni quod non est necesse
effabilium simpliciter primum esse possibile est tale
non esse potest quod necesse est et sit ille
effabilium et non est impossibile ipsum esse
quod est omnium quod sine non est primum
esse. illi potest esse ut ab alio non primum
quod non est esse non potest esse et sic
causaliter et productum. sed non cum non potest
ad producere ad esse et idem potest
tamen sui ipsius. si ab alio non est primum simpliciter
effabilium || Item prime dicit esse sine causa ergo
se quod ideo est simpliciter incabile || quod
si tale possit non esse tunc fore possibile
ut de esse supremum quod dum possibile in
do quod est nugatio || 3m corollarium possibile effa
no potest esse primum sic quod est per plures alios de
sed si quod simpliciter est impossibile ad esse per plures
causa primum expositum et per precedente || 4m
corollarium aliquid simpliciter esse simpliciter primum sic quod non
est ad ordinale ut sic alterum natum
sinere primum potest et precedentibus similibus
illos que ponebant unum de deo
effectiuo || 5m corollarium primum simpliciter est simpliciter
incabile quod ipsum est simpliciter infinibi
le ut patet ex precedentibus et ergo quia
aliud non est primum et est infinitale quia
quod omne per se agens agit propter finem
ex 2a parte corollarii et ideo per primum probat

denominatione de qua utique uni quod de eo agit
te apposito. si enim non est aliquid primum effabile
ideo non est effabile quia ab effectiue sunt
notum est ut ab aliquo perfectio quia
in non quid esse potest ideo quod est perfectionis
esse primum et separatum est impossibile de
causis agentibus perfecta quasi
causis ex forma quod 2m corollarium se
de superioribus alias necessario reducuntur ad causa
per se agentes ut post ad infinitum
et sic inter non est primum aliud ergo non est aliquid
per se agens eius non est agens simpliciter
non est sinus quia non est aliquid per se agens
ipsum est ineffabile || Et ergo quia omne
sensibile excellit et sine et boni tanquam
quod imperfectione. sed omne effabile
est sensibile quia ordinale imperfectum
ab agente et quod primum simpliciter primum esse
effabile tamen sibile et ergo sequitur
quod sit simpliciter incabile ut primum ex
precedente patet corollarium || 6m corollarium primum
simpliciter est actu existens et tamen negat
tamen exponit nec est de eius primum exposuit
2m corollarium || 7m corollarium de causa eminentie
est ipsius aliquid ut eminens est
simpliciter primum 2m perfectorum per se ordo rei
2m eminentiam perfectam est ordo esse
causalis quod primum ex hoc sequitur forma ex
ponens quas attendit causa per se
operantur unus quod sequitur in hoc ordine
non potest esse processus in infinitum
precedentes et precedentibus sequitur
quod et 2m || 8m corollarium ista suprema
est simpliciter incabilis quia ipsa est insensibi
lis et ineffabilis et incabilis quia ea
sequuntur ex primus dictis tamen quia
omne sensibile excellit et sine et
bonitate et per quod imperfectione si
et eius ut suprema est sensibilis ut
non esset suprema 2m eminentiam perfectio
nis || 9m corollarium suprema natura est ad
actu existens sit quod aliquid est eminens
in ipsa est simpliciter impossibile primum ut
prius de effectiue et fine || 10m corollarium
necesse est primum simpliciter effectiuum esse simpliciter
ultimum finitum quia omne per se efficiens
agit propter aliquid et per se finem et primum efficiens
propter finem potentia quod primum efficiens agit
propter finem ultimum primum per se. et non
potest dici quod propter ad alium primum voluntate

3m corollarium

corollarium 4m

agat in agens infinitum secundum infinitum ultimum sicut quod
prius est finis et primo genere ultimus finis et
per quod prius est finis et ultimum finitum ||
Ad quintum nego consequentiam et tamen vel esse et igitur
unum prius certum mutabile quia si esset
duo aeterna mutabilia continue secunda
quod diceretur sicut ante solum unum sicut
vel quod primum ad primum quod dicitur primum
quia et ordine continuo adhuc et aliquid
est et non simpliciter mutabile non
potest dici quod solum unum quod non est
plurificabile in individuis distinctis ex
se ad certum numerum individuorum. Si
quod est ex se quantum infinitate in individuos
ut plura individua quod si certum numerum
bile est plurificabile in individuis
non determinat ex se ad certum numerum
quantum infinitate quod est ex se. Si
duo sint aeterna et mutabilia sequitur
sicut etiam possunt esse ex quo sequitur quod de
facto infinita essentia sunt quantum
magnitudo et quantum ex quo certum
tempus quod si possunt et duo sunt
de facto ut possunt esse in tabula
et tamen non quod corpus est mutabile
[¶] Ad quartum vel dicitur esse sufficientem
rationem de secundo primo procedendo po
nens quod sed posset aliquid aliquid de
fendere primum prius vel dicere quod
concludit per naturalem rationem ex premissis
necessariis a lumine naturali cognoscibilibus
fides efficaciter et materialiter quibus quod
bonum iudicium iudicat hoc sufficere
ad certitudinem assensum firmum et cetera. Et
hoc quod tamen dicitur et secundum quam
pro consultis ex premissis antecedentibus
ex rationibus adducit per primum et modo
nibus et sed et precedens philosophorum quod
ex tantis rationibus naturalibus assentiebat
ita quod dicitur et sequitur quam si non
et non quod naturalis philosophus esset determinans
quod esset valde absurdum quod tempus
de deo quod non indicasset nisi
secundum ex doctoribus quam quod non
est quod naturalis philosophus sufficienter
patet quod iusta deus est infinitum
certum et finitum hoc autem ut efficiat
eos tamen ex ipsis portas quod est
a doctoribus sed additus declinus

quo ad aequas post posterius et quod in
potentia fuit || Et cetera sic secundum sensibile at
secundum si certum ut posset duo dimensiones et
posset duo certa totales eiusdem esse
eodem ordine et quantum quod sic continue
duo dimensiones utrique inter quas esse per du
aliquid potest certum totius tamen essentia
quod fiat et quod utrumque potest ad quas
essentiam per dualitatem extenderet. In hoc
est pro duo dependentium mediatio sed
ut prima posterius et causa singularis totius esse
sufficienter producitur totius quod si per certe
ad potest et certa totius aliquam essentiam quod
ab ipso non certum dependeret quod est per
quam quod uno dependet certum aliquid
quo non continet nihil magis esse. Et
si est gratia duas causas totales a re
in eodem ordine et utrique corpus
continet nihil magis et ipsum est quam
non continet et nihil magis et est ab
ipso b. et non continet b non magis est
ab ipso a || Et secundum argumentum est de
causa essentiali in tali sicut de fine potest ar
gui quod si possent esse duo diversi
quod posset et duo fines totales et
primi ad quos in essentia sunt ordinatur
quam non impossibile est aliquid esse
quod non sit ordinatum certum ad aliquid
ad finem quo non continet nihil
magis esset sufficienter finitum sed non in
possibile || Preterea pro quod nullius ex
esset potest dari duo primi convenientia
in eodem ordine excedentia primum
excessum per ad duos excessus primo
sic excedi quod a ab ad et excessus
sit ab aliquo quo non continet in
magis dicit excedens quam simpliciter
certum et quod a tempore primum certum
quod est impossibile || Tertia probatio quod non
potest dari tamen esse et tamen alia
ad primum tamen vel dicit esse quod volens
primum certum eius absque quod
materie ad dictum sed tamen non poterit
in fine quod unde quod ipsis posset
solum ut vado et sic || Ad quartum tamen
vel primum eius est infinita vigor et potentia
est naturalis et debile potest tamen vel primum
esse quod non magis primum ut potentia
cognitum per est naturali ratione debilem
quia et quod quolibet continere tamen posse dato

cor[rige]

nt ꝯgiato pt pfcm ꝛ potencia q° co
gitari aliqͥs ꝙ vl dm ꝛ ꝯ nt dc
g° ꝫ pfi h° nali rone i vestiga
cio quī ad hoc deueniētur ꝙ de⁹
est quo nichil melius cogitari
pt ut pꝫ diffīcōn̄ 2ª diffinicōni
seu ppōm̄ de deo a 2ª pho edi
tarum. pꝫ ꝛ ꝓhermete de deo
no 3° dicente ipe solus ē et corp⁹
tꝰ ꝛ spiritum est ꝛ sicut principius
nuncupatur: Item pꝫ 12 metaphe de⁹
ē vl cum in fine nobilitatis. Item
iste concordant doctores ut vꝫ
augꝰ p° de doctrina xpiana c ꝯ omnes
excellencia dei etiam diminicate nec
qsi i vem pt q h° dm accedit
ꝗ quo ad melius ē ꝙ no ꝗ et vꝫ
ex rone nali necessitate. Et ad h°
ē boecius 3° de cons° phie io. et
ans° i monologion 14 ꝛ pꝫ pslo
gion 2° || Item istud pꝫ doctor
subtilis sup s. di. 2 q. 1. pli
bus vijs adq ꝛ ꝗ h° i uentis ea
bitatem || ꝙ dca ar° ꝛ p° ꝗ corl
vlteri ꝛ e id scdi. Si ꝗ ꝗ ꝗ eet
ac infinitem nichil ꝙ ꝗ esset
mna i si aq bonū esset actum
finitū inchil mali esset i ōū se
|| forte dice ꝙ aor ē ꝗ va dequis
for ꝫ ꝗ mali ꝗa deo for
|| ꝙ si ꝗa dcur acm h° ē ꝙ ē
eꝫ effcm ad sit ꝗ ꝗ for̄ tuear
sit spm ē infinitū inpoa ꝛ vigore
tū ꝯpatt ꝗ ꝗ sm effcus ꝙ ꝗ i
fcm bnte suam despit dei q
po sua effcm i dca aor seu aīo
est ita va deqno ꝯ eur sd for
te ē exe sī sol eet ifite calidus
ꝯtuar inchil ꝯ linquet frigidu i
vniso sd ne si esset infinite cali
ꝗ for || 2° bit con̄ i fitū ꝗ
ac cor seca ꝙ pati sulte ꝗ ꝗ pt
ꝗ sm g° ne cus infinitꝰ cō cus
pac tu ipo p° que tu quia sd
dinisio repugnat dinisio mt
actualitas actualitatn. tū q ꝗ sd cor
aliud a binfinito facit cū ipo
ad maiꝰ infitō ita cus ad abs
fitō vide face cū ipo ad maiꝰ

i fitꝰ || ptca quitꝰ ē hic ꝙ ꝗ no abi
ē fitū i° vbi. ꝛ quitꝰ ē nūc ꝙ
no a ab ē fitū ꝗ ꝗ ꝛ despui
quita agit h° ꝙ no ad ꝛ ꝙ no pt
age ꝙ h fa ē fitū ꝛ ꝗ actoꝫ
g° ꝙ ē ita g° ad ꝙ no ad ē fitū
ꝛ ꝗ cuitate ꝫ ab ē sine h° ad
q° expe singlaritas ꝗ a ꝯ no ē fitū
|| Item ꝗ pꝫ ꝯ ꝗ ꝗ si eet mo
uet i no ꝗ ꝫ ꝗ ꝯ ꝗ pt moue
i no tpe go ꝗ ē infitu || ptca
ar° h° ꝙ dm cor sequens
ꝛ ō ꝗ dm gois pimo sit dm effcu
ē de bile ab effcibus ꝛ aīo pt
sit ois merꝗ prie inquirens ꝛ ar
guens pꝫ ꝗ cū expsione effcus
pase fitū eius ꝗ cludē pcis cū
pase finite excedē ꝗ effcm ꝫ ꝗ
ꝛ ois pfasē nar inquiris pꝫ ꝗ pc
ee apserōi inquit ꝙ pꝫ ꝗ ꝛ ꝗ
expsione effcus fitū ꝛ ꝗ ꝗ tc
s. pfase fite excedes effcm fitū
ē deus ꝛ na ꝗ deduce onde
ipe dm esse actoꝫ exp ꝗ ꝗ i
tꝯ pfcm ꝛ iū ꝗ sd effcus ad
effcm sc ca ad cas ꝗ ꝗ. ꝗ ꝗ
ꝗ bonis sꝗ rone nali inxi
pom oms ꝗ ꝗ ꝗ age adop
ꝛ nar. Et sc ꝗ fudat eius mdi
ꝛ moꝫ a ꝛ ꝗ pꝗ ꝛ pom dm
ꝛ vlca pos sine age ad op ꝗ
pt a ag ad op ꝙ i m age
ne a ꝙ ideꝫ ꝙ i m agit ut
pom i m ꝗ ꝗ ꝗ ꝛ dci
ceps usqꝫ ad ꝗ ꝗ ꝗ ē dese
ꝗ calde ꝗ ꝛ po ter i tps
g° ꝗ sc dc volumpnus ꝗ ꝗ dici
ꝙ inq sit vnꝰ ꝛ ꝗ ē pole ut pt
plus mudi ꝛ sepitꝰ ꝛ no ē fine
ne cadit sb ꝗ ꝗ expus vi ꝗ
ꝗ ꝗ || ꝗ ꝗ ne ꝗ ꝗ ꝗ ꝗ
sca ꝗ si esset plus mdi ceit pꝫ
ce fine ꝫ ꝗ ē ꝗ ꝗ ꝗ pcessu
pꝗ ꝙ hꝗ qua ꝗ ꝗ ꝗ medi
ite inq ē ita pfus pfone esse
cali sd ꝗ ca pt ꝗ fore ut
facit i ꝗ || 2° ar ide sit expō
fudata expūs fitꝰ ee pcedēe
nali pt eius ꝗ cludi i fitū esse

si deus est infinitus in essendo siue sit causa per se
in se naturali potest causare infinitas concludere del
effectus sed omnes effectus ad extra producti sunt
finiti ut notum est ergo primo alii
... non dicitur applicetur quod apparet per ...
sine in tali forma in virtute saluati po
ssit ... primo per sanitatem ... ne
... 9° ide
... sit sufficit ad voluntatem esse quod esset
... causa in diuinis ab
... si voces naturales
non oriuntur ... causa
... fit ... sic ... causa sit
... non causa ... causa
sit causalia ... causa in
feruit ... dicitur 9° ide
sic ... fide ... ipsius
... ... non causa
... in se naturali ... est causa ...
causa ... non est causa debile in se
naturali ... sic non
causa debile quod sit ... coordinatio
... que ... causa forma sed
... debile quod possit
... ex hoc si ... esse
non concludit ... ut predicitur
9° ... Item alii tenentes quod ipse
sit ... quia ... deus
... ... est ... ad ... ar
... non potest ... quod sit non
... quod ... est ... quia
... deus esse ex ... pa
... quia deus ... potest ... nota
... non deus ... causa
... quia cogitat ... ut potest cog
noscere ... motorem ...
... cogitat per motorem ... Et ... ex
... quia ... est ... motoris
... quod non possit ... aliquo
... de ... ... esse
10 ... Item ... quod ... causa
esse potest ... esse nisi perte
... ... potest concludi
... per aliquis ... quod non potest de
... quod ipsius sit ... non sit ...
esse debet concludi ... esse ...
... esse ... ...

si forte ... sine ... ... perte ...
ut ... sic ... est ... est 11°
Item ... alius ... quod si esset esset
simpliciter necesse esse quod est simpliciter necesse esse sed
... deus ... si ... esset simpliciter necesse
... et alius deus ... est simpliciter necesse
... et ... quorum ... est necesse
... quod ... potest quod si non est simpliciter
necesse ... si esset ... simpliciter necesse 12
... esse Item sic ea quod
maius cogitari non potest ... esse
... ... processum
... prologion ... ... an
dit hoc quod dico quo maius non cogi
tari non potest ... audit ea
quod maius cogitari non potest ... est
si est ... in re esset
... cogitari posset ... contra
... ea quod ... cogitari non
potest esset ... ea quod ... cogitari potest
quod est impossibile ... quod ea ...
cogitari non potest ... ... ad primum
... Ad primum istorum ... ad p[rimu]m
... ... dico ... scoto
quod ... esset ... causa ... ex
... non ... ad ...
... sine ... quod esset ...
ad ... ...
effectus ... vitare ... non
impediret ... ipse suo
effectu ... est liber ... agendo
... ... malum
... quod ... agere ad extra
... non ... non
... solus non sufficit ad
... posuit quod deus non potest agere
ad extra nisi ... motu celi quod est ... causa
... Potest ... sic
... quod deus ... effectus
ad ... agit ... necessitate nature quod
... liber ... et illo ... ...
... ... ad ...
... ... opponere
... naturales ... vel ... liber
... Item dato ... quod ...
... agere ... effectus suos
ad extra ... ... quod ...
... non esset ... effectus ...
... ...
quod possit ... ...

et confirmaret eum. Ut enim esset in uirtute sue
per eum tamquam ipse effectum sit eius, ita quod po-
sset eius operatione maius et tale, eo quod
producat ut non semper excludat ab
inaliquo [illegible] eius. || Et quanto magis est
plus agit vel effectum uirtute quam aliud
est. || Item si uirtus producat motum
[illegible] et uirtus producit omnia aliqua
non sunt in potentia motum. || Item si
ad effectus producit [illegible] natura-
les qui effectum suum producit, et ipsa
potentia sue et per quos producit omnium
illorum omnes effectus simul posset excludere
ab eo omne quod [illegible] per eum
sunt. || Dicendum ergo secundum de sancto quod
si ad productionem [illegible] sic agere contra
naturam illi non potuit saluare quia
sic posset si generaret in uniuerso. Et quod cer-
to tempore producit aliquid quod esset receptum
a perfectionis. Aliquid autem a deo dicitur
necessitate producit aliquid perfectionis ita quod ea
perfectio que necesse prius ordine si non esset
impediret induceret in suum effectum
non posset inducere [illegible] causalitatem alterius
ordinis et uniuersaliter producit aliquid
ab eo sue speciei esset receptum a eius
perfectionis eius de uirtute eueniret. || Item
si ex eo uerbum saluare posset per [illegible]
et rigore infinita non fingeret modo loco
omnis uoluntatis. || Ad 2m. Constitutum
est non ergo ad propositum quod dimissio est necesse
necesse utrumque [illegible] quod in casu illo impossi-
bilitas diuisionem in replendo locum
et [illegible] [illegible] - non est [illegible]
replet totum [illegible] [illegible]
possit stare cum [illegible] et [illegible]
in replendo non localiter [illegible]
[illegible]. Et uirtute diuisio replet eundem
locum per ulterius capacitatis sue. || Item
est simile de corpore infinito et [illegible] perfectionis
infinita quod corpus si sit sicut esset diuisio sicut
totum utrumque maius hoc diuisio eisdem
[illegible] non esset maius quam di-
uisio infinita non potest excedi. Et [illegible]
infinite perfectionis non potest [illegible]
[illegible] perfectionalis [illegible]
[illegible]
[illegible]
|| Item [illegible] loco non esset [illegible]

fecit plures esse sit in[illegible] infinitum
si ponitur esse sit [illegible] et non facit ma-
ius. || Ad 3m. Quia est [illegible] est non [illegible] ||
necessario esse unum si primus [illegible] potest
[illegible] [illegible] et corpus infinitum replens
id non potest hoc corpus est [illegible]
[illegible] [illegible] ubi. Dicitur si po-
nitur corpus infinitum et motum infinitum
ut locus plus in potentia [illegible] est infinite
[illegible] [illegible] [illegible] [illegible]
|| Ad 4m dico quod per locum deuenitur
seu potentia que est magnitudinis infinite
que agit [illegible] [illegible] [illegible]
et [illegible] in deo [illegible] plus uide-
bitur cum agetur de potentia dei. || Ad 5m
dicendum esse [illegible] [illegible] ad propositum omnes [illegible]
[illegible] [illegible] quod ad [illegible]
perfectionis [illegible] [illegible] [illegible]
in [illegible] [illegible] ut tamen gradus
[illegible] concludet [illegible] esse [illegible] ab
alio [illegible] [illegible] ad concludendum [illegible]
quod [illegible] infinita que [illegible] [illegible]
[illegible] [illegible]. Ad propositum quia in causis
[illegible] [illegible] non [illegible] quia
ex parte [illegible] [illegible] effectus
potest concludi [illegible] ut per [illegible]
[illegible] [illegible] [illegible] [illegible]
[illegible] non [illegible] [illegible] [illegible]
[illegible] quo [illegible] [illegible]
|| Item potest negari [illegible] quod non [illegible] ex perfectio-
ne [illegible] perfectionalis effectum [illegible]
ut [illegible] perfectionalis eius. Et [illegible]
[illegible] [illegible] [illegible]
[illegible] [illegible] [illegible] ad
ducit. Et ad [illegible] [illegible] [illegible] [illegible]
[illegible] [illegible] [illegible] infinitatem [illegible]
[illegible] [illegible] [illegible] [illegible] [illegible]
[illegible] [illegible] [illegible] [illegible]
[illegible] [illegible] [illegible] [illegible]
[illegible] est. Ad [illegible] [illegible] [illegible]
[illegible] est [illegible] non. Ad propositum dico [illegible]
[illegible] [illegible] [illegible] [illegible] [illegible]
non [illegible] [illegible] [illegible] [illegible]
non potuit [illegible] [illegible] [illegible]
[illegible] agere [illegible] [illegible] est [illegible] ex
[illegible] [illegible] [illegible] [illegible]
[illegible] [illegible] [illegible] || Unde
[illegible] est [illegible] quia agit [illegible] [illegible]
[illegible] ab agente libero [illegible]
[illegible] [illegible] [illegible] [illegible]

ad 2m

ad 3m

cum c arbitrare a a ipsis agat absque
tag. e nec nat cu solus sapiat sit
ordinare et non ordinari [illegible] me
|| Item cum in causa concedat [illegible] lib
tute arbitrii quod est [illegible] in p
agens et ab ipso [illegible] mihil [illegible]
non [illegible] mihil agit in mo
[illegible] agit [illegible]
[illegible]
ad quid [illegible] || Ex
[illegible]
[illegible]
a [illegible] ad 5] [illegible]
[illegible] || Item adhuc ad dicit quod
io dixit non posse esse [illegible]
quia sic in [illegible]
ca prima esse [illegible]
glose posset [illegible] || Ad 6m [illegible]
ad 6] [illegible] ad [illegible]
[illegible]
[illegible] quo ad [illegible]
bone [illegible]
[illegible] posse [illegible] ad [illegible]
[illegible] absque reductione [illegible]
[illegible] non est ad [illegible] || Ad 7m
ad 7] sufficit ad [illegible]
cu ingile non [illegible] sufficit ad [illegible]
[illegible] que [illegible]
[illegible]
[illegible]
[illegible]
|| Ad 8m [illegible] fide [illegible]
ad 8] ad [illegible] non est [illegible]
ad [illegible]
[illegible]
posset ad [illegible]
[illegible]
[illegible] forte [illegible] non [illegible] ad
[illegible] || Ad 9m [illegible] non ali
ad 9] quod [illegible] de aliquo [illegible]
[illegible] est [illegible]
[illegible]
[illegible] diffinit
[illegible]
que non [illegible] diffinitione
[illegible]
[illegible] || Item [illegible] prima
esse [illegible] esse [illegible] qua

[illegible]
[illegible] esse [illegible]
hoc est ad [illegible] || [illegible] forte dice
[illegible] non [illegible] esse
[illegible] || [illegible]
[illegible] prima [illegible]
[illegible] est [illegible]
[illegible] quod
[illegible]
[illegible] posse [illegible]
[illegible] quod
[illegible] || [illegible]
[illegible]
ad [illegible] est
[illegible] est [illegible] || Ex quo
[illegible] non [illegible]
[illegible]
[illegible]
[illegible] non est [illegible]
[illegible]
[illegible] est || Item [illegible]
[illegible]
[illegible] non [illegible]
[illegible]
[illegible] non [illegible]
non [illegible] non
posset [illegible]
[illegible] est [illegible]
[illegible] est [illegible]
[illegible]
[illegible]
[illegible]
[illegible] esse [illegible]
[illegible] || Ad 10m ad 10]
[illegible] esse [illegible] ad [illegible]
[illegible] esse [illegible]
[illegible] || Ad 11m [illegible] ad 11]
esse [illegible] ad [illegible]
[illegible]
[illegible] || Ad 12m [illegible] ad 12]
[illegible]
[illegible]
[illegible]
[illegible] non [illegible]
[illegible] esse [illegible]
[illegible] reliquo [illegible]
[illegible]
sit [illegible] potest

et exigentia quia bonum [illegible] et [illegible] quia talis fuit dum sufficit quod [illegible] sit deus. quantum valeat hoc dicto [illegible] videbitur // [illegible]

// Secundo videndum est quod volens [illegible] possit vocis [illegible] alia dicit [illegible] verum [illegible] qua potest impio [illegible] sine [illegible] stat iusta // Dubitatur primo quia [illegible] ad [illegible] perfectum et bonum quia perfectum [illegible] melius [illegible] possit // Suppono 2o quod id dicatur esse possibile quod [illegible] non includit contradictionem seu repugnantiam. Exemplum [illegible] esse et admisso [illegible] bonum et [illegible] simpliciter impossibile // Expono [illegible] possibile est a esse seu a potest esse et est necessarium est a esse et a est necessarium esse / Et [illegible] dicat [illegible] admodum [illegible] philosophi necessarium esse quod [illegible] necessarium est esse necessarium [illegible] quod non potuit [illegible] potest non esse / [illegible] est ex [illegible] quod [illegible] esse quod a sit et admisso [illegible] quod [illegible] esse [illegible] possit [illegible] defende // [illegible] possibile est a [illegible] non est necessarium a esse possibile est a esse et possibile [illegible] esse [illegible] bonum et perfectum melius [illegible] necessarium [illegible] possibile non esse [illegible] quod possibile [illegible] potest non esse [illegible] esse [illegible] quod tale potest deficere ab esse [illegible] necessarium esse [illegible] perfectum [illegible] sit est possibile esse quod non est necessarium esse potest quod a non est [illegible] possibile quo maius cogitari non potest [illegible] non possit melius [illegible] perfectum esse // Item quo [illegible] quod [illegible] actu est melior [illegible] possibile est a posse esse [illegible] esse [illegible] non est tale possibile quo melius non potest esse [illegible] bonum quia a potest [illegible] necessarium [illegible] esse [illegible] perfectum et melius sit [illegible] actu esse quod posse esse sit quod possibile sit ipsum non esse // Item [illegible] sit quod [illegible] possibile [illegible] potest [illegible] potest [illegible] expono [illegible] potest [illegible] alicui [illegible] possibile forte [illegible] // 2o suppono quod [illegible] possibile potest [illegible]

passivum dicitur potentia [illegible] actu [illegible] quod passibile possit [illegible] quod [illegible] quod [illegible] possit [illegible] quod [illegible] possit facere [illegible] non [illegible] et [illegible] supponit [illegible] dicere possibile non est possibile [illegible] et [illegible] et impossibile [illegible] esse possibile [illegible] et impossibile [illegible] sit [illegible] impassibile et possibile [illegible] possibile // Expono [illegible] si a non est [illegible] potest [illegible] potest [illegible] possit [illegible] et [illegible] non esse [illegible] a quo [illegible] sit [illegible] a potest esse [illegible] potest [illegible] possit facere [illegible] non est [illegible] omne aliud [illegible] a [illegible] et impossibile ipsum [illegible] // Item si a est [illegible] non est a [illegible] perfectum est esse [illegible] et independens [illegible] quod dependet [illegible] // Exemplum [illegible] a non [illegible] posse esse [illegible] est necessarium a posse esse [illegible] est et impossibile [illegible] esse [illegible] necessarium est deum esse [illegible] perfectum [illegible] quo [illegible] melius [illegible] perfectum [illegible] possit // Item [illegible] prologion et 2 [illegible] ex fide deum esse [illegible] quo maius cogitari possit // Secundo [illegible] sufficit [illegible] quod audiens [illegible] dico [illegible] quo maius [illegible] cogitari potest [illegible] audit [illegible] et si non intelligat id esse [illegible] non [illegible] esse [illegible] essentia cum pictor precogitat [illegible] esse [illegible] non [illegible] potest [illegible] esse [illegible] // Expono [illegible] sic audiens [illegible] quod dico [illegible] quo maius cogitari non potest [illegible] audit [illegible] quo maius cogitari non potest [illegible] est [illegible] non [illegible] impossibile [illegible] potest cogitari esse [illegible] maius [illegible] id quo

maius cogitari non potest est possibile id
quo maius cogitari non potest est quia
maius cogitari potest. Si ergo quo non potest
existit quo posito dubio id quo maius
cogitari non valet dicitur [illegible]

[illegible] Item obiciunt dicentes quod ratio ista [illegible]
sima vero Scoti dicit quod omne tale potest
sine productivo essentia per conservationem vel
aliquid est quod producitur vel essentialiter
[illegible] non esse vel ens impossibile
quod quod vere producitur ab aliquo vere
conservatur ab aliquo quamdiu manet in
esse vel [illegible] ad effectum vere producitur
ab aliquo ut notum est ab aliquo conservatur
non quamdiu manet dicitur conservatio
quod producitur ab aliquo causante sine
tamen efficiens primum sed conservans primum
quia omne conservans est efficiens sed produ
cit ab alio vel conservatur ab alio et dicitur
de quo [illegible] [illegible] [illegible]
processu in infinitum ut constat ad quod
conservans et conservatum et efficiens
efficiens primum. Si non est processus
in infinitum in conservantibus quod ratio ista
[illegible] est impossibile ut processus
[illegible] || Et dicit ista ratio [illegible]
[illegible] per hoc quod ista accipit conservans [illegible]
servans aliud sive mediate sive in
mediate est simul cum conservato. Non autem
omne productum ab alio requirit omne
productivum mediate vel immediate
simul cum producto. Tamen processus
possibilis processus in infinitum in productivis
sine infinitate actuali sed aliqui philo
sophi posuerunt hominum generationem [illegible]
generationem infinitam in infinitum et difficile
[illegible] [illegible] quam non possit pro
duci ab alio sed [illegible] totaliter
non est sic potest ponere processus in in
finitum in conservatis sine infinitate
actuali || [illegible] possent ponere
[illegible] philosophi 2° et 7° metaphysicae et
8° physicorum quando [illegible] [illegible] [illegible]
[illegible] [illegible] [illegible] et 12° ad [illegible]
[illegible] alias [illegible] [illegible]
[illegible] [illegible] ipsum est [illegible] | [illegible] singularium
[illegible] [illegible] philosophi 2° metaphysicae talis [illegible]
[illegible] causis efficientibus [illegible]
[illegible] [illegible] et causa media [illegible] est causa
ultima sive sit una sive sint plures
media. [illegible] est causa [illegible]

quod est causa quo immotus primo motus non potest
[illegible] [illegible] [illegible] [illegible] causa efficiens in infinitum
nam causa est prima quo omnes alie tolleret
que sunt medie quod est causa maxime prima
quo [illegible] ponitur primus causa efficiens esse quod
dicitur est || Ad primum igitur quod dicit de
efficientiis [illegible] non videtur [illegible] ad propositum
[illegible] processus in infinitum in talibus causis
efficientibus | Ad primum vero [illegible] [illegible]
[illegible] dicitur causatis causatorum dicitur
[illegible] causatis est causa vel causa
causatis est causa tota causa [illegible]
[illegible] [illegible] [illegible] [illegible] [illegible] est ad propositum
[illegible] sit causata ab aliquo causato quod est
[illegible] [illegible] [illegible] [illegible] admodum
[illegible] [illegible] philosophi ut iste homo fuit
[illegible] ab homine [illegible] et ab alio et in
infinitum et [illegible] [illegible] [illegible] [illegible]
[illegible] homines [illegible] [illegible]
[illegible] [illegible] [illegible] [illegible] [illegible]
[illegible] quod [illegible] [illegible] que est [illegible]
[illegible] [illegible] [illegible] [illegible] [illegible]
ab aliquo [illegible] [illegible] [illegible]
[illegible] [illegible] posse [illegible] [illegible] [illegible]
ordinatis || Et dicitur non [illegible]
[illegible] [illegible] [illegible] que [illegible] quod ad [illegible]
quod [illegible] [illegible] non [illegible] [illegible] quod quod
[illegible] [illegible] iste [illegible] est causata ab aliquo
[illegible] [illegible] [illegible] [illegible] hominum [illegible]
ultimo genitum [illegible] [illegible] [illegible]
[illegible] hominum ultimo genitum [illegible]
[illegible] [illegible] genita sic dicitur [illegible] ad 2^am
|| Ad [illegible] [illegible] [illegible] [illegible] [illegible]
[illegible] [illegible] [illegible] [illegible] potest
negari quod [illegible] ordo [illegible] [illegible]
[illegible] [illegible] [illegible] [illegible] sed [illegible]
[illegible] [illegible] homini [illegible] || Ad 3^am [illegible] ad 3
[illegible] [illegible] [illegible] [illegible] [illegible] quod est
[illegible] [illegible] [illegible] [illegible] [illegible] [illegible] quod
[illegible] [illegible] || Ad [illegible] causa superior [illegible] ad 4
quod [illegible] quod non [illegible] quod aliqua [illegible] [illegible]
[illegible] [illegible] alia in infinitum superior
[illegible] [illegible] [illegible] [illegible] [illegible] [illegible] est
superior a causa data. Et ultra [illegible]
infinitum superior [illegible] quod sit a [illegible]
[illegible] [illegible] a [illegible] [illegible] inductive
quod [illegible] superior [illegible] quod sit a [illegible]
[illegible] [illegible] [illegible] sit a [illegible] superior [illegible]

que || Et q̄cessō q aq̄ ca ⁊ ꝑfectō
i fitē i cauda adhuc n̄ oīo q̄cedi
q n̄o eēt ātus i d̄te aliꝰ ꝑ || Ad
4ᵐ qua ē plus ꝓducto lig̃ ꝑ aq̄ ꝑlig
ꝓducūt aq̄ ⁊ vl ē brāꝗ ista ꝓ
ducāsse q̄ ita cōtingit cōtū fūda
ntū ex q° ipe ꝓcē ad ꝓdūdū del
eē| nec lic eēt dux ula quade
⁊ - vl alicū effcāw ꝑ sicē ad
q i voē ipaȝ cuū effcāw n̄o oppo
m aūȝ exp̄mēte impfcōȝ ēē nc
garē p̄ma quā q̄ dicē q lig
deputa v̄oē n̄o ꝑaucē i ꝑfcōm̄ ēē
ꝯpūgēt vbȝ sig̃ꝰ exp̄ma q aēqua
sit effcāua sīnci ꝑfcōne ꝑ ꝑ vel
ifi sit · si āt ab ite d'oal quā ic
effcaue eē ymȝ ncīt / ita uia eēt
q̄ado q effcānicāb ꝑꝑ ꝓta ꝯpo lꝫ
ēēȝ n̄o ē ꝑꝑi q hoc ai q ipān
poȝ eape ceꝑfcin ēē ne ab ā
dicēt pēwb q y° poȝ aque ⁊ āē
⁊ poȝ ꝓducē sīpq i effē ꝑq n̄o
ēē nc hᶜ claudi ꝗdeȝ ad ꝑpā ꝑq
ab cui dedua/ Ecce q incā te
i qcāa dȝ hᶜ ꝗ aēdē pēwȝ liāt
aq̄ bāda se d'efedīt || Ad 6ᵐ ꝑ
q vlaīꝰ dicē ad aq̄ uaȝ quā ꝑl
q i sīāls i ācai oi duāt n̄o poȝ
poi ii d'ē ꝑtāȝ i ⁊ nᶜ odinatīs
ncīt n· i° q̄ l assint s qcib ifi
tāb sīc̄o ē impo insigānīē
it ꝑoāē aliq̄ua n̄a ꝑ || Ex ꝑ
fūdaᵗᵒ dicē q̄it ad omīb iaēdāb
colaᵒ || Ad 7ᵐ ꝑ 2ᵐ q° dicē ꝑ
aius q̄ uēq̄ n̄a posset eē d'at
dicēt ꝑo lꝫ ꝑe dua ꝑcē dēa ē
eq ꝑfēā / et ē eꝑ āa ꝑducat q
aq̄ua sꝰ ꝑlifiāᵗᵘʳ i· dīdū ꝑ
ēt lūminata adeēū ūtīȝ i d'l duop
vlā q n̄o poȝ metaꝑhīcā eo q̄to
ꝑfeō polib lli ꝑ i sīt ꝯiūꝑȝ i didu
īb cūta nob dicȝ q ꝑꝑ de lli
mīcā ē adū i d'dī || Ad ista
qua ꝓ ȝ q° dēcāb cōllȝ ꝑ de
obaȝ q ca tōlīb ē q ꝑoᵗⁱ oi ao āīo
eē ꝑo effcāb / ⁊ ꝓūt ī v eȝ de effcāb
se hīc duo ignes ut duo solēs

q vēq̄ eēt ad eȝ ꝑotēq̄ ꝑoūt effcō
oi aᵗᵒ eāuspēc i nā vi iḡnes q ꝑoȝ
sēt ⁊ duē eē tōlēs eȝde effcāb
ꝑ aūo ꝓt q̄ acāpiāūg sīūꝑȝ
ūāuūȝ nālȝ ꝑ se ꝯbustibile sīne
dispoītā ad ꝯbustioȝ ⁊ ꝑoīat ī eē duos
ignes ē apponātāb ēūt oīā ab vēq̄
eoꝛ i eāde ꝯ̄lignē eāuspēcō· nā
faciāt d'ō dēpō sīut aēāl duos ig
nes ab eēāb i eo dē loco ⁊ ꝑiāᵗ
stupā i igne ab vēq̄ sīaīā i eāde
ꝯlig° āmoēō || Et i sīuo mōvt ⁊ ad
ꝑō q̄ eāb ignis ꝑ n̄a ē eā tōlīs
sīmp ⁊ ꝓūt lꝫ sēāȝ d'ē eā tōlīq
s se solā sūffꝰ ad effcāȝ oī ālia ā
moto sīt q n̄o agit d'cīte aēq aliꝰ
ꝑ ꝑꝑa ⁊ āsē· ⁊ sīc n̄o ē de iḡnībus
⁊ sole ꝑ i° ut q vo sīt valde bō
q n̄o vi quāō ab effcāb ꝓducātᵘʳ
ab aq̄ tū eā tōli sīmp ꝑ ꝑma ꝑ
qȝ depēdeāt eēuᵗ ā ꝑa sīcāb
ē de eāb 2ᵐ ab aq̄ ab tēlōbō n̄o
depēdeē ab effcāb eēuᵗ nc ꝑȝ
exꝑuib d'āb || Ali· q° sīūt ꝑ ꝑoȝ
dicē ꝑ ēwb ꝑ° nc dō ꝑȝ q ꝑȝ ⁊ nc dō
q vēq̄ i° ꝑ dēoꝑ iᵘ eāuȝ effcāb
ꝓducālīb eēt eā tōlīb yūnēeēvt
possȝ q ꝑlīb effcāȝ ꝓducē ē nēmt
possȝ ꝓducē eā de effcāȝ nūlā q
alīe· ⁊ eȝ vēq̄ eēt oīpotēs ꝯ
q quālȝ effcū dāto ut d'ālȝ vēq̄
poȝ ꝓducē sīlȝ ⁊ āle nēuēt eȝ
ē oīpotēs sīt q ꝑlȝ effcāȝ ꝓdu
aē poȝ ꝓducē q̄ tāl n̄o oīpōᵗⁱ sō
lā ē credita ⁊ n̄o q̄nabilis i dūc
nālē || Et ꝑ aāȝ vīāȝ dicēt q̄cēdo
q ꝑūt eē duē eē tōlēs ꝑ eāȝ
ꝑ effcāb ꝑūt depēdēt ab vēq̄
⁊ q n̄o poȝ ⁊ ab vna sīne ālīā
⁊ q̄ ut eāpposs q̄ q̄ āgē sīne ālīā
⁊ eȝ vēq̄ eēt eā tōlīs i depē
dēūs ab ālīā māgēndo ⁊ q̄ vna
n̄o ꝑt āgē nisi ālīā āgāt n̄oȝ
ē ex defēcu ꝑ eꝑūtūsq oi ꝑoᵃ ꝑ
quā n̄o ꝑt ad effcāb ꝓducē nisi
vēq̄ ipīȝ āgāt ⁊ ꝓducāt || ȝ vīa
essē q ꝑ effcāb n̄o depēdēt ⁊ ꝑūt
ab ista eā ꝓ ⁊ nc ⁊ ab ista ⁊ ꝑ de
pēdēt eēuᵗ ab illā ꝑꝑ s ꝑmi eāū

ita q ad q̃ q aliquid c̃ q̃ c̃ausat̃ ab
aliquo ⁊ si duo istorum s̃ ⁊ ẽ a nº con-
nexa ẽẽ q̃ quali corp̃ dãt [illegible] su-
fficit pos ẽẽ ab alio vigi [illegible]
eidẽ s̃ pt pducã abiq̃ ⁊ ⁊ a sole
ẽ si [illegible] abutẽ pos pdu-
ci id adq̃ q̃ nat pduca [illegible]
[illegible] sub distinctione [illegible]
[illegible] dependet // Itẽ
pos ẽ võn dependẽ [illegible] ad
id sine quo z ordin [illegible]
[illegible] non pos si [illegible]
[illegible] pos si [illegible] ab ao
⁊ ẽ dicd q̃ [illegible] ab
utrõ [illegible] dependet
[illegible] q̃ utrõ [illegible]
[illegible] cessat // 2º
pos vãn dependet [illegible] ab
aliquo a quo dependet [illegible]
[illegible] non obstante q̃ ab ao [illegible]
ẽẽ si istud deesset ⁊ hoc [illegible]
[illegible] istã [illegible] de-
pendẽ [illegible] // Ex
dẽmo dicit de duobus finibus
[illegible] duobus eminentibus // Ad arg̃
[illegible] dicit [illegible] ad
[illegible] quã [illegible] q̃ potest
[illegible] suppositionibus
[illegible] negare [illegible]
[illegible] non
[illegible] esse [illegible] et
dicit q̃ [illegible] in aliquo pos-
se ẽẽ [illegible] non [illegible]
[illegible] non
[illegible] // Ad arg̃ pos eidem
q̃ [illegible] dicit q̃ non est
[illegible] quã [illegible]
[illegible] quidem publicã
vocẽ quã [illegible]
[illegible] quã [illegible] // Et [illegible]
dicit [illegible] non [illegible]
[illegible] // [illegible]
[illegible] q̃ [illegible]
[illegible] eiusdem
[illegible] indicat q̃ actu [illegible] non [illegible]
sit [illegible] p. [illegible]
q̃ in [illegible] non [illegible]
// [illegible] dicit a doctoribus q̃

non concludat [illegible] q̃ sit [illegible] quasi va-
let [illegible] fortius [illegible] q̃ ẽ
quã creatura ẽ eius quo maius cogitari
non pt ⁊ [illegible] q̃ creatura ẽ [illegible]
[illegible] infirma sua [illegible] audiens hoc
[illegible] creatura [illegible] eius quo maius
cogitari non pt [illegible] audit ⁊
creatura [illegible] eius quo maius cogi-
tari non pt [illegible] non [illegible]
[illegible] ⁊ sic arguere [illegible] q̃ [illegible] co-
gitari non pt [illegible] q̃ [illegible] cogitari
non pt [illegible] // Ad arg̃ [illegible] di-
xi [illegible] 2º [illegible] q̃ [illegible]
maius pt [illegible] pcedẽ [illegible] pt cogi-
tari [illegible] pt [illegible]
[illegible] q̃ [illegible] fortia
esse [illegible] elephante [illegible] fortior
[illegible] elephante pt cogitari [illegible]
[illegible] fortia
[illegible] elephante pt cogitari [illegible]
[illegible]. Et tñ si [illegible] pt [illegible] sit
[illegible] fortia pt cogitari [illegible] elephante
[illegible] q̃ [illegible]
fortia [illegible] cogitare [illegible] elepha-
te / deinde [illegible] si [illegible]
q̃ [illegible] ad [illegible]
[illegible] non [illegible]
[illegible] concedet [illegible] negaret
[illegible] istõ [illegible]
[illegible] quo ma-
ius non pt cogitari ergo [illegible] adẽẽ
[illegible] ⁊. Dicit [illegible]
[illegible] 2º utrumque negare ⁊ dicit q̃ [illegible]
[illegible] non cogitari pt cogi-
tari [illegible] ẽẽ maius seu [illegible] seu [illegible]
[illegible] de [illegible] fortia non [illegible]
[illegible] q̃ [illegible] fortia [illegible] ele-
phante pt cogitari [illegible] pt
[illegible] fortia [illegible] pt
cogitare [illegible] elephante [illegible] q̃ [illegible]
fortia [illegible] pt cogitari
⁊ [illegible] non [illegible] q̃ [illegible] fortia q̃ est
[illegible] pt [illegible] sit [illegible] ẽẽ possit [illegible]
// Itẽ [illegible] ad
quo maius non cogitari pt [illegible]
[illegible] ly maius ly cogitari

h' d(ic)o q(uod) q(ui)s audit hanc o(rati)o(ne)m id q(uo)d audit
i(n) id quo maius n(on) cogitari p(otes)t e(st) i(n)
i(n)t(ellec)tu et q(uo)d s(imp)l(icite)r verum e(st) circa d(ictu)m q(uo)d i(n) i(n)t(ellec)tu
sed ipse accipit s(ed) p(ri)m(u)m e(st) q(uo)d s(ignifi)cat
ista o(rati)o sic exposita non e(st) q(uod) ad esse
cadat aliq(uid) tale esse // Un(de) a(rgumentu)m sic: id q(u)o
n(on) maius cogitari p(otes)t in i(ntellec)tu alic(uius) qui
audit hanc o(rati)o(ne)m id q(u)o n(on) maius e(st) i(n)
id q(u)o n(on) maius cogitari p(otes)t e(st) i(n) i(n)t(ellec)tu
et p(ro)cedit de forma p(ri)ma q(uod) id quo n(on)
p(otes)t cogitari maius e(st) i(n) i(n)t(ellec)tu // Ite(m) q(uod)
ipse d(icit) q(uod) q(ua)lib(et) cogitabili p(otes)t cogi
tari aliq(ui)d esse maius, n(on) ut al(iqu)i q(ui)a
c(um) possu(m) cogitare a(liquid) t(ame)n i(n) m(en)te c(er)tor(um)
p(ro)fecto(rum) cogitabile t(ame)n e(st) q(uo)d n(on) pos
su(m) cogitare maius // ... q(uo)d i(d) d(icitu)r
eodem q(uo)d d(icitu)r id s(cilicet) q(uod) id quo n(ihi)l
maius cogitari p(otes)t e(st) i(n) i(n)t(ellec)tu tamen modo
quo accipit aut(em) ver(um) vel(ut) d(icitu)r q(uo)d quod
p(otes)t e(ss)e i(n) solo i(ntellec)tu id n(on) e(st) adv(er)s(ari)us
... hoc p(otes)t q(ui)a si e(st) in solo i(ntellec)tu p(otes)t
cogitari esse in re q(uo)d e(st) maius l(ice)t
q(ua)m q(uo)d sic n(on) sit in re s(ed) i(n) solo
i(ntellec)tu ad q(uo)d cogita(tum) ... omne quod
co(n)cedo ... p(er)fectio(n)is simpl(iciter) que
sunt q(uo)d ... q(uo)d e(st) i(n) re et i(n) illis
vi(detur) includi esse in re. Et ideo
n(on) e(st) hoc e(st) in solo i(ntellec)tu q(uia) non cogi
tari ee(?) in re s(ed) ad p(otes)t cogitari c(ontrari)um
e(ss)e in re q(uo)d m(odo) sit in solo i(ntellec)tu //
Ite(m) aliq(ui)d ab simplici app(re)hensione cogi
tet ad quam ne(cessari)o cogitari n(on) p(otes)t
... includit esse tamen p(er)
fect(i)o(ne)m simpl(iciter) n(on) c(on)tinet hoc in re esse
ne(cess)e e(st) si esset in re q(uo)d tunc esset maius
q(uam) i(n) i(ntellec)tu cogitat(um) / ... auct(oritas)
defendi isto q(uod) c(um) d(icitu)r id q(u)o n(on) maius
cogitari p(otes)t e(st) i(n) i(ntellec)tu sub i(n)telligatur
si(n)e q(uo) ... r(e)pugnantia ... in
i(ntellec)tu / ad tale ee(?) ... q(uo)d possibile
e(st) tale ee ... q(uo)d tale e(st) in re
q(uia) si e(st) possibile e(ss)e et n(on) e(st) in re, tunc e(st)
tale possibile cui deficit ... et
p(er) q(uo)d n(on) cogitatur tale q(uo)d nihil
maius cogitari n(on) p(otes)t // Ad r(ati)o(ne)m
obiect(am) de ... dice(n)d(um) s(ecund)o dico est
ad p(ri)m(u)m ... dice(n)d(um) q(uo)d

q(uo)d res p(ro)ducta n(on) i(n)dig(et) c(on)s(er)vante
ad p(ro)ductio(nem) ... si n(on) c(on)s(er)vetur p(ro)ductum
esset sicut p(ro)ducto tunc non indiget
p(ro)ducti c(on)s(er)vante s(ed) p(er) ... p(er)manens
... q(uia) recipit a p(ro)ducente c(on)s(er)vat
se ipsum et ... p(ro)ductum
... indiget c(on)s(er)vante sic ... causa
ce(?) ... et indiget tali p(ro)ducente
et sicut ... in ... p(ro)
ducto q(uo)d ... in c(on)s(er)vantibus // Ad a(rgumentu)m
p(ri)m(u)m 2o ... q(uod) i(n) ... causis
essentialit(er) ordinatis p(ri)m(a) e(st) causa
media ... ... c(on)c(ur)rere q(uo)d
esse p(ri)m(u)m // Ad r(ati)o(nes) p(ro) ... ad
... expedite ... q(uo)d

... unus ... dicit ... sit
... p(er)sonam / quo ... non
sit tres p(er)sone ... i(n)
se distincte ... q(ui)a ... non ... q(uod)
possit dici ... ...
... p(er)sone ... necessario
esse seu ... distincte
... sol(um) possibiles. ... sunt
plures ... esse ... plures ...
... ex quo p(ro)cedit
... ... q(uo)d ... non
sit ne(cess)e esse // 2o ... p(ro)p(ter)
... distincte sit ... d(ivi)na
... esse ... esse
... q(uo)d ... ...
... ...
... q(uo)d ... 2o ... d(ivi)na q(uo)d
... q(uo)d ... quia
... q(uo)d nihil ... d(ivi)na essentia
... q(uo)d e(st) idem ...
... multiplicari esset
multiplicari ... plures ...
plures ... p(er)sone ... plures
... // 2o ... ...
... po(tes)t nihil ...
... ... p(er)sonam ...
plurib(us) ... d(ivi)na nihil
p(er)fectio(n)is deesset ... pluralit
tas talium n(on) e(st) ponenda in deo

[illegible] non cum ut in a[illegible] est possit po[illegible]
ad finem ut [illegible] non faciat ad [illegible]
[illegible] quod ut [illegible] est [illegible]
[illegible] omnibus [illegible]
inequalis [illegible] dicitur [illegible]
[illegible] ut [illegible]
te ut [illegible] tolle[illegible] // [illegible]
[illegible] experientia [illegible] 10. [illegible]
sit [illegible] mediis [illegible]
[illegible] // [illegible]
materia ut [illegible] dicitur 2 [illegible] primum
[illegible] // [illegible]
intelligentia [illegible] esse de
[illegible] in se [illegible]
tates [illegible] / 2o quod [illegible] possit
tales [illegible] in ipsis esse a[illegible]
[illegible] ac [illegible]
omnino [illegible] simplicitate [illegible] / 3o [illegible]
[illegible] simplicitas [illegible] possit
[illegible] aqua [illegible]
et pluralitate // [illegible]
videndum quod [illegible] sufficiat [illegible]
[illegible] aqua [illegible] sit
[illegible] et [illegible] tale [illegible]
[illegible] ut aqua [illegible] in se [illegible]
[illegible] dicitur [illegible]
[illegible] // [illegible]
[illegible] aqua in se [illegible]
[illegible] possibilitate [illegible]
[illegible] oppositis
posse affirmari [illegible] / [illegible]
[illegible] esse [illegible]
[illegible] quod non est intelligibile [illegible]
[illegible] in se [illegible]
[illegible] possit [illegible]
oppositis [illegible]
[illegible] sic [illegible]
sit [illegible] affirmari [illegible]
[illegible] et [illegible]
[illegible] et [illegible]
[illegible] in se [illegible]
[illegible] ipsi [illegible]
/ Confirmatur quod [illegible] a et b [illegible] a [illegible]
b et b non [illegible] a b [illegible] ab aff[illegible]
[illegible] debet [illegible] // [illegible]

non est intelligibile quod [illegible] a et b [illegible]
[illegible] affirmare et negare [illegible]
[illegible] sit [illegible] a [illegible] b [illegible]
[illegible] nisi a et b [illegible] aqua
in se [illegible] si non in se [illegible]
[illegible] sit idem [illegible] ipsi et b
[illegible] non [illegible] magis [illegible]
[illegible] a [illegible] et b non [illegible] ista a
[illegible] non [illegible] / [illegible]
[illegible] a et b non [illegible] quo [illegible]
[illegible] ut [illegible] sig[illegible]
nisi [illegible] sig[illegible]
sig[illegible] quantum [illegible] b [illegible] in
[illegible] si ergo [illegible]
[illegible] sig[illegible] possit
[illegible] sed quod a et b sit
[illegible] // [illegible] distinctio
[illegible] a et b [illegible]
[illegible] distinctio [illegible] f.
[illegible] ergo
[illegible] a [illegible]
[illegible] aqua [illegible] // tales autem [illegible]
ut [illegible] in se ut non[illegible] sicut [illegible] quando
[illegible] a et b sit [illegible] affirm[illegible]
ipsi [illegible] ergo [illegible]
[illegible] a non [illegible] a
et b [illegible] ratio / [illegible] qualita[illegible]
[illegible] a non [illegible] quia non [illegible]
[illegible] quae [illegible] b [illegible] ratio [illegible]
/ [illegible] quod [illegible] a non sit b [illegible] a et aqua
[illegible] quae et b [illegible] ratio [illegible]
non [illegible] // si [illegible] non [illegible]
[illegible] a et [illegible]
si [illegible] et [illegible] b non idem [illegible]
quia a [illegible] b [illegible] ergo [illegible] a et b non
[illegible] ex
[illegible] / et [illegible]
[illegible] // ex quo
sequitur quod distinctio [illegible] maxima
[illegible] media. [illegible]
[illegible] quod non [illegible] ratio minima // ex [illegible]
[illegible]
ut [illegible] aqua [illegible] dicta quia [illegible]
non valeat a et b [illegible] a et b
[illegible] non [illegible]
[illegible] a et b
[illegible] a et b

[illegible]

[illegible]

carnis ad creaturas diuersarum rationum quia
ia istas quas per ex duas expressas quia
2o ratione qua concludo 2o realis
ut ad eam reducitur non aliter [illegible] sufficit
a quouis [illegible] per hoc diuisio
rationes seu capituli conceptibus diuersis
[illegible] ratione talium quantum valet
[illegible] || 2o sic dicitur quod personas diuinas
[illegible] [illegible] [illegible] per [illegible]
tamen [illegible] [illegible] [illegible] seu re
lationes [illegible] [illegible] et absol
utam distinguendam personas seu
et personas [illegible] || 2o sic [illegible]
[illegible] tamen [illegible] relationes ipsis
assistentes et adiacentes seu ex
tra assistentes [illegible] opinio gilli
[illegible] et suorum sequacium quia
[illegible] [illegible] [illegible] [illegible] quomodo
istos ut de [illegible] sunt [illegible] plura
litas et diuina simplicitas quia [illegible] plures
[illegible] plures [illegible] differen
tes quo [illegible] personis
[illegible] [illegible] [illegible] [illegible] [illegible]
esset omnino simplex [illegible]
[illegible] non [illegible] simplicitas quia
non [illegible] opponere [illegible] esse
personas assistentes et non [illegible]
[illegible] [illegible] [illegible]
ut [illegible] relationes [illegible] ut [illegible]
[illegible] [illegible] ad [illegible] dicit
[illegible] || 3o sic [illegible] sunt ipse
persone quo ad [illegible] [illegible]
abeas [illegible] rei sic [illegible]
cedere cum personis [illegible] cum [illegible]
ut de [illegible] di. 26 adquam [illegible]
[illegible] di. 33 || 4o sic quod persone
diuinae [illegible] [illegible] [illegible]
[illegible] quia [illegible] ut [illegible]
[illegible] quia non [illegible] [illegible]
distinctum ad [illegible] exponeant
consonat ad hoc [illegible] personas
[illegible] per [illegible] [illegible] [illegible]
[illegible] [illegible] [illegible] [illegible]
ut di. [illegible] [illegible] [illegible]
[illegible] [illegible] [illegible] ipsius per
[illegible] || 7o sic quod [illegible]
sunt [illegible] simplex [illegible] que
non sunt persone [illegible] personas
et [illegible] [illegible] persone [illegible]
[illegible] cum sit [illegible] simplex
[illegible] non [illegible] personas [illegible]

[illegible] quod [illegible] [illegible] [illegible]
[illegible] sit [illegible] [illegible]
[illegible] ut [illegible] innascibilitas et
[illegible] di. 26 et
[illegible] genuisse quia natum [illegible] ad
[illegible] genuisse ut natum
esse [illegible] di. 33 q. 1 [illegible]
[illegible] 28 [illegible] concordat [illegible]
[illegible] di. 26 q. 1 [illegible] [illegible]
[illegible] persone [illegible] non [illegible]
tamen per relationem ut [illegible]
[illegible] concludi [illegible] quod [illegible]
[illegible] [illegible] || 6o sic quod
[illegible] est [illegible]
[illegible] quia [illegible] est
[illegible] [illegible] est
[illegible] [illegible] [illegible]
ut sic [illegible] sola [illegible] et
[illegible] sola [illegible] et [illegible] [illegible]
[illegible] || Suppono [illegible] Suppo[1]
[illegible] quod [illegible] [illegible]
[illegible] non [illegible] relationis oppositae
[illegible] [illegible] [illegible] [illegible]
[illegible] [illegible] [illegible] [illegible]
[illegible] [illegible] [illegible]
[illegible] ut nec pluralitas [illegible] relationem
[illegible] ad [illegible] simplicitas
[illegible] ut [illegible] [illegible]
[illegible] [illegible] relatio significat quod nec
unitas [illegible] [illegible] [illegible]
[illegible] non obuiat [illegible] relationis oppositae
ut relatio [illegible] [illegible]
[illegible] [illegible] relationes ex hoc
[illegible] [illegible] regule || [illegible]
eadem relatio [illegible] [illegible]
allegat [illegible] di. 2 [illegible]
quia [illegible] simpliciter di. [illegible] [illegible]
[illegible] quod [illegible] excepto quod relatio [illegible]
persona ad alteram di. [illegible] ad
hoc [illegible] plures [illegible]
[illegible] di. 27 et 26 et [illegible]
[illegible] || 2o suppono quod oppositae relationes
[illegible] non est [illegible]
[illegible] persona [illegible] [illegible]
[illegible] ista notitia [illegible] theologo
[illegible] oppositae relationes [illegible]
non [illegible] oppositae relationes
[illegible] [illegible] [illegible]

no consi p[er]petua p[ro]p[ter] qua s. s. [est] ee
a p[at]re [et] filio [et] p[ro]p[ter] qua [est] [con]nexio s. s.
[et] q[uod] [est] donu[m] || p[ate]t a[utem] ex s[upr]a dict[is]
q[uod] sola pl[ur]alitas [est] in deo q[ue] p[ro]cedat
duob[us] modis c[um] deus dicat[ur] nat[ura]
s[e]c[un]d[u]m [quod] p[ro]cedu[n]t ut p[er]sone distinct[e]
q[uod] tu[m] ut i[n]de d[icitu]r [et] rel[ati]o[n]es i[n]de d[icitu]r
bo[naventura] ven[it] di. 27 q. 2 et a m[agistr]o [et] q. 3
[illegible] sive [et] di. 26 q. 1 [con]ti[ne]t[ur]
dici d[eu]m v[e]l vide eu[m] de hoc p[ro]bo[rum] pas
su [et] di. 28 q. 2 m[ini]me ad q[uo]d [ve]r[um] [est]
aliquor[um] d[e]c[l]a[rati]o [in] p[ri]mo s[enten]cia[rum] p[ro]ximi[s]
de p[ro]cessione s. s. i[n] hoc q[uo]d in a[m]p[lius] op[er]i
[illegible] de ma[gn]a g[rati]a [illegible] p[ar]te [illegible]
q[uod] dea o[mn]ia [illegible] i[n] p[ar]te [illegible] [con]clu[dit]
q[uod] q[uod] [est] d[ic]ta p[er]sone [illegible] p[ar]s 27 [con]cl[udi]t
i[n] forma [illegible] [illegible] [et] 22 [illegible]
[et] h[oc] [est] [illegible] ut in h[oc] [illegible]
q[uod] [est] 2 [con]cl[usio] [illegible] [et] [est] [illegible] in an
gelo. q[uod] 2 [con]cl[usio] [con]gruit [illegible] [et] [illegible]
[illegible] [et] [est] in divinis p[er]sonis [illegible]
[illegible]. In divina [illegible] [con]gruit
solu[m] [illegible] [illegible] dicit. [illegible]
se[cun]d[u]m [illegible] q[uod] in divinis no[n] [est] [illegible]
[illegible] s[ed] [illegible] addit[ur] ut dicit[ur]
[illegible] [illegible] [illegible]
[illegible] dicta ab [illegible] [illegible]
[illegible] q[uod] [illegible] [illegible] || h[oc] [et] [illegible]
aug[ustinus] [illegible] de tri[nitate] [illegible] di.
18 p[ri]mi c. 6 d[ici]t [illegible] [illegible] [est]
filio a p[at]re esse [illegible] sp[iritu]s s. donu[m]
dei [est] [est] a p[at]re p[ro]cede[re] [et] a filio
. et subdit [illegible] [illegible] [illegible] aug[ustinus]
a p[at]re [illegible] q[uod] s. s. eo donu[m] est
q[uod] p[ro]cedit a p[at]re [et] filio s[ed] filius
eo [est] a p[at]re q[uod] nat[us] [est] [illegible] [illegible]
de [illegible] [illegible] [illegible] [illegible]
[illegible] || cor[ollarium] [illegible]
[illegible] seu emanacionis in divinis
sunt p[er] [illegible] distinctionis [illegible]
[illegible] [illegible] ||
in divinis [illegible] [illegible] de [illegible]
p[ro]p[ter] hoc q[uod] [illegible] [illegible] [illegible]
[illegible] [illegible] [illegible] [illegible]
ab[soluta] [illegible] [illegible] [illegible]
[illegible] [illegible] [illegible] [illegible]
[illegible] [illegible] p[ro]p[ter] hoc q[uod] [illegible]
[illegible] [illegible] [illegible] no[n]

ex [illegible] [illegible] || cor[ollarium]
[illegible] in p[er]sonis [illegible] no[n] e[st] ad[ae]quat[ae]
p[ro]p[ter] hoc q[uod] [illegible] e[st] [illegible] ut q[uo]n[iam]
solet [illegible] [illegible] [illegible] [illegible]
di. 18 [illegible] [illegible] [illegible] subdit n[on]
e[st] [illegible] [illegible] a p[at]re [et] sp[iritu]s s. [illegible]
[illegible] filius d[icitu]r esse a p[at]re q[uod] s. s.
[illegible] filius d[icitu]r [illegible] a p[at]re q[uod] genitus
e[st] ab eo [illegible] s. [illegible] s. d[icitu]r [illegible] a p[at]re
[illegible] q[uod] e[st] donu[m] p[at]ris [et] filii [illegible] q[ui]a
p[ro]cedit ab utroq[ue] [illegible] [illegible] [illegible]
[illegible] [illegible] [illegible] a p[at]re [illegible]
s. s. [illegible] p[ro]cedit a p[at]re [et] filio || Ex quo
[illegible] [illegible] e[st] [illegible] in divinis [illegible]
[illegible] [illegible] [illegible] [illegible]
[illegible] || 27 cor[ollarium] no[ti]o[n]a[lia] abstracta
que i[n] divi[ni]s [illegible] [illegible] [illegible]
[illegible] [illegible] [illegible] [illegible] [et] p[ro]cessio
no[n] [illegible] aliquas [illegible] a[b]s[olu]t[a]
p[er]sonis [illegible] p[er]sone [illegible] [illegible]
signi[fica]nt [illegible] [illegible] [illegible]
q[uod] [illegible] [illegible] signi[fica]nt [et] appellant
[illegible] [illegible] [illegible] [illegible] no[n] signi[fica]nt
[illegible] [illegible] a p[er]sonis s[ed] [illegible]
no[n] signi[fica]t actu [illegible] addit[ur] [illegible] ad
[illegible] est [illegible] [illegible] [illegible]
[illegible] di. 26 [illegible] [illegible] [illegible]
aug[ustinus] [illegible] de fide ad petru[m] [illegible]
e[st] [illegible] [illegible] no[n] q[ui]a no[n] e[st] nat[us] ip[s]e
s[ed] q[uod] [illegible] filiu[m] genuit. [illegible] solus
filius no[n] q[ui]a ip[s]e no[n] genuit s[ed] q[ui]a de
p[at]re [illegible] nat[us] e[st]. [illegible] s. s. no[n]
[illegible] nat[us] e[st] [illegible] genuit s[ed]
[illegible] solus de p[at]re [et] filio [illegible] p[ro]cedit [illegible]
dicit [illegible] [illegible] [illegible] [illegible]
[illegible] [illegible] [illegible] no[n] e[st] [illegible]
[illegible] [illegible] [illegible] [illegible] e[st]
[illegible] [illegible] [illegible] [illegible] p[ro]cessio
que [illegible] [illegible] [illegible] [illegible]
[illegible] || [illegible] cor[ollarium] [illegible] [illegible]
di. 33 p[ri]mi [et] p[ro]bat h[oc] p[er] [illegible]
q[uod] in [illegible] p[er]sone [illegible] [illegible] de [illegible]
[illegible] [illegible] [illegible] [illegible] no[n] n[isi]
[illegible] [illegible] [illegible] [illegible] [illegible]
[illegible] [illegible] [illegible] [illegible]
[illegible] [illegible] [illegible] [illegible] Et subdit [illegible]

coroll 3ᵐ

ceteram apte dicitur parabolis quam in propriis
proprietates et personas. || Ex dictis colligitur
quod in divinis sunt due emanationes
ex quibus accipiuntur iste 3 proprietates scilicet
generare generari et spirari distinctive
que et spirare communis patri et filio quia
pater dicitur ... adiunctum in tantum sequitur
sola prima in divinis generat et ex hoc
proprium est ei generare et una sola generatur
et ex hoc proprium est ei generari et una sola
spiratur et ex hoc proprium est ei spirari
et dicuntur personas proprietates et notionales ||

2a 9o

2a conclusio personas scripsis divini
sunt accessibiles intelligentie tamen et linguis
dicitur ipsas intelligere divini sunt quod sunt
exprimere. Sicut patet per Augustinum 33
et 20 5 patet hoc per beatum Thomam qui in
expositione fidei loquens de patre et filio
de spiritu sancto ... dicit at nomine divino ... Ist
augustinus in sermone de fide et symbolo quod
sic intelligit ... quod dicitur ...
divinus generat ... personas distinctas
unitam et ... in symbolo si quis decet
at dicitur trinitas est ... et tres
alia persona etc. || Sicut et tamen ... ...
dicitur 26 ... et sic in primo ...
... dicitur primitas et impa
... ... modi
loci sunt ... primitas et impire
... est ... dicto ... ...
... et ... ... de
de quod in ista simul dicitur ... ...
... notitia | 2a pars probatur personas
divinas scripsis nos sufficit ... ...
notitie nobis quamvis ... ...
per quale ... ... personas
divinas sed probatur ... ... personas ...
... que ... ipsa generat
et ... ... personas
... ...
qua ... personarum in divinis ... ...
et persona ... ... generat ... generatur
et ... ...
... ...
qua persone ... ...
... | ... ... de
... ... dicitur 23 c. 2 | 2a pars

... ... dicitur personas esse distinctas
... quod una est ... ... quod generat et
... sit ... ...
... ... in divinis generare et alia
generari et ... adiungit ...
... ...
... ... ex duabus emanationi
bus seu actibus originationis ...
... ... in ... emanationum
unius ab alia ... ... adiunctis ...
... ... ab alia ... esse
distinctam ab alia. Et dico notionaliter
quia adiunctis ... ... tibi
positis ... ... tales actus originationis
apponimus ... ... || Illud
est de intentione sancti Thome ... ...
... ... articulo ... ... in divinis
sunt due processiones quarum ... ...
... ...
... ...
... que est processio verbi | alia ...
... voluntatis que est processio
amoris ... ... processionum ...
duas relationes oppositas ... || ...
... ...
... personas ... ...
... || Corollarium | ... ...
est proprietates personales esse distincti
vas personarum ... ...
... constitutivas ... ...
dicitur ... ... aquale ... ...
est sive ... tale ... ...
persona a qua ... generat ...
... et corpore ... a qua generatur ...
est filius ... generare ... proprietas
constituta ... ...
... ...
... ...
... ad constitutum ... ...
... ... constituta ... ...
... ...
... ...
... ...
... proprietas ... ...
... ... est constituta
... ... persona divina
generat ipsa est pater || 3 9o ...

[illegible]

[illegible]

cōr 3ᵐ

2°

3°

4°

i an acti(on)i fuit supp(osi)to p(ro)p(ter) q(uo)d vi p(ro)p(ri)e // q(uia) p(er)
p(er)sonam di. 26 sic suppl(ere) aliquos p(er)i
tellit actionem q(ui)a p(er)hocnitur vl(terius) q(ua)
p(er)p(ri)e esse q(uod) p(er)sona agat t(ame)n a(liqua) p(ro)p(r)ie
suppl(et) ad(ditio) h(ic) p(ro)p(ter) / s(ed) n(on) e(st) suppl(ere)
ad(ditio) sed ad a(liu)d ut ad filium q(ui)a s(ed) intellect(us)
filius et ita filius p(ro)mitt(it) q(ui)d ad(uersa)
et p(er) quos filius n(on) e(st) et(iam) quatenus
| Cons(equen)ter quantum ad p(ro)p(ri)etates vel actiones cor
p(or)um p(ro)mitt(un)t a(liqua) eade(m) p(ro)p(ri)etate s(ed) ille
aliu(m) p(ro)mittere cu(m) p(ro)p(r)ietate el(ectio)nis
i // p(ro)cet ad attribut(um) p(ro)p(ri)etatu(m) q(ua)
7° p(er)sone i p(ro)p(r)ietas distinc(ti)o sunt aliquo
a(liqui)s ens(?) q(uod) d(ic)o attribu(tu)m p(ro)p(r)ie
z disting(uu)n p(er)sone i // Item una p(ro)p(ri)a
6 invenimus plo(?) p(ro)p(ri)etates r(espectu) q(ue) ad a(lia) et
ad a(liu)d p(ro)p(ri)e s(ed) p(er)t(inet) in ac(ti)o q(ua) p(er) alia
relatione inf(er)t ad filiu(m) et aliud
s(ed) s(ed) q(uo)d p(er) q(uo)d s(ed) eade(m) rel(ati)o i(n) f(ili)o ad
utru(m)q(ue) i(n) eo filius et s(ed) s(ed) eade(m) rel(ati)o
i(n)f(er)t(ur) ad p(ri)m(um)· cu(m) i(m)possi(bi)le sit q(uo)d du(abus)
a(lia) r(e)l(ati)o(n)ib(us) r(e)l(ati)o(ni)s co(n)ve(n)ire debeat
cu(m) eo(?) tam una r(e)l(ati)o (con)t(ra) s(ed) q(uo)d
e(st) p(ri)m(um) n(on) s(ed) s(ed) (con)t(ra) p(er) filios aliq(ua)
(con)t(ra) filio n(on) filiu(m) a(lio) p(er) sp(irit)u(m) ad
p(at)rem q(uo)d sic (con)tra d(ict)um // Item
an(te) s(upr)a q(uo)d p(ro)p(ri)e diximus di. 26 q(uia)
a° n(on) fuit p(ri)mo divisit aliquo s(ed) divid(itur)
q(uia) q(uo)d se tot(aliter) d(icitu)r sic p(ri)mo divisit
s(ed) n(on) n(on) s(unt) p(ri)mo divisa s(ed) ad idem
eas(?) ut(?) eo d(icitu)r q(ui)a sunt ide(m)·
s(ed) a(liqu)a s(ed) q(uo)d n(on) s(un)t ide(m)· p(ro)p(r)ie
ad d(ict)um n(on) s(un)t p(ri)mo divise q(uia) s(un)t
q(uia) ide(m) (con)cerne(n)s(?) a(liqu)id q(ui)d e(st) q(uo)d q(ui)a
d(icitu)r // Item an(te) sic p(er) ea p(ro)p(r)ietates s(ed)
8 n(on) c(er)tu(m) ppria s(ed) i(m)p(ro)p(r)ie n(on) s(ed) [illegible]
a(liqu)as q(ui)a d(ict)o [illegible] d(icitu)r et
aug(usti)n(us) de t(ri)n(itate) e(st) d(icitu)r q(uo)d
p(ri)m(um) n(on) e(st) ingenitu(m) p(ro)p(ter) e(ss)e
p(ri)m(um) et q(uo)d e(st) i(m)possi(bi)le v(er)u(m) n(on)
distinguit p(er)p(ri)e ab a(liis) p(ro)p(ter) a(liqu)a(m)
et q(uo)d et q(uo)d q(uo)d d(ic)o p(ri)m(um) a(liqu)a filio
i(n) q(uo)d n(on) p(ri)mo se toto // Item id(e)m
9 i(m)p(ro)p(ri)e e(st) q(uo)d a(liqu)a activa et sp(iratio)
activa et sp(irati)o activa n(on) d(icitu)r
a(liu)s a(liqu)o t(ame)n p(ri)m(u)s n(on) se ipso toto e(st) p(er) d(icitu)r
s(ed) a(liqu)a q(uia) e(st) in ea // Item p(er)fectione
de t(ri)n(itate) di. i(m)p(er)fectio p(ro)p(r)ietatis
a(liqu)o p(ri)a e(st) i(m)p(er)fecta q(uia) n(on) s(unt) p(ro)p(r)ietates
n(on) e(ss)e i(m)p(er)fecta i(n) aliquos p(er)f(ecti)o
d(icitu)r p(ro)p(ter) d(icitu)r u(nde) p(ro)p(ri)etates f(ec)it quo(n)ia(m)
d(icitu)r s(e) ip(s)a // ¶ Item an(te) oba(?) di 26
q. i. sic q(uo)d aliqua p(er) se s(ed) q(uo)d ad
o(mn)i(u)m d(icitu)r e(st) mu(tu)a et t(ame)n ad e(st)
una q(uo)d n(on) e(st) in alio i(n) n(on) se
ip(s)o d(icitu)r s(ed) i(m)p(ro)p(ri)e et s(ic) e(st) p(ri)m(a) d(icitu)r
q(uae) e(st) o(mn)i(u)s i(n) p(er) et p(ri)m(u)s d(ic)o e(st)
i(m)p(ro)p(ri)e et n(on) i(n) filio t(ame)n et filius
n(on) se ip(s)o d(icitu)r a(liqu)a q(uia) q(uo)d a(liqu)a
se ip(s)o p(ri)mo d(icitu)r n(on) eadem ratione
q(ua) n(on) d(icitu)r a(liqu)o. s(ed) n(on) e(st) i(m)p(ro)p(r)ie
e(st) q(ua) n(on) d(icitu)r a(liqu)a (com)p(ar)atione. ¶ q(uo)d
a(liqu)od est o(mn)i(u)s ide(m) m(u)t(u)o p(er)t(inet) ad
ipsi(us) o(mn)i(u)s eade(m) m(u)tuo p(er) d(icitu)r ab
aliis i(n) // ~~q(uo)d q(uo)d~~ Item de t(ri)n(itate) di.
eius p(ro)p(ter) e(ss)e p(ro)p(ri)e s(ed) p(ro)p(ri)etates
in (con)tinuo sunt p(er)sone u(nde) q(uo)d e(st)
debeat d(icitu)r q(uo)d p(ro)p(ter) i(n) q(uo)d q(ui)a
nocauit a(liqu)a d(icitu)r i(n) p(ri)m(o) et
filii e(ius) // q(uo)d f(ili)us q(uo)d s(ed) ide(m) e(st)
m(u)ltiplicatio u(n)o m(u)ltiplicat(ur) t(ame)n
s(ed) p(ro)p(ri)etates s(ed) p(er) e(st) s(ed) p(ro)p(ri)etates et
s(ed) p(er) s(ed) p(ro)p(ri)etates s(ed) i(n) s(ed) p(ri)m(a)s
filios (con)t(ra) i(m)possi(bi)litate et q(uo)d
sp(irit)u(s) a(liqu)a i(n) // ad p(ri)m(u)m igitur q(uo)d
a(liqu)a s(ed) q(uo)d d(ic)imus q(uo)d e(st) p(ro)p(ri)a qua
et p(ri)ma ad p(ri)m(u)m f(ili)us q(ui)a q(ua)m q(ua)m
esse p(ro)p(ter) d(ic)o d(icitu)r i(n) q(ua)nt(itat)e
e(st) p(ri)m(u)s val(et) t(ame)n q(uo)d e(st) p(ro)p(ri)u(m)
e(st) q(uo)d q(uo)d est q(ua)m q(ua)m q(uo)d
a(liqu)a i(n) q(uo)d e(st) q(ue) e(st)
q(uo)d et n(on) i(n) n(on) i(n) ut
s(ed) ex p(er)fectione a(liqu)a | Aliqui
m(od)o q(uo)d d(icitu)r u(nde) q(uia) e(st) p(ri)m(um) de
q(uo) n(on) v(er)u(m) q(uo)d q(uo)d et q(uo)d
e(ss)e i(n) toto q(uo)d i(n) assumit n(on) s(ed)
q(uo)d e(st) p(ro)p(ri)e et q(ua)re n(on) sunt d(icitu)r
n(on) et p(ro)p(ri)e d(icitu)r s(ed) e(st) p(ri)m(u)s et q(uo)d

dilectionis sit idem velle dei et dilecti
dei nostri eidem dicere deus sit
et deus vult et tunc ista solucio prima
similiter per maiorem inde racionem prima
est quod predicatus per assignacionem philo-
sophi scilicet quod ipsum est prima quod est principium sit
eadem cum illa quam assignat Augustinus
scilicet quod ipsum est principium quod generat filium et eo
deus [illegible] filii et sic scilicet [illegible]
ad solucionem dicta insufficiens [illegible]
nec [illegible] nobis omnis idem esse dicere
ad hoc patrem genuisse filium etc.
quod licet sint idem in re tamen differunt
sicut ista nomina pater et generans etc.
quod pater nominat [illegible] ypostasim [illegible]
relacionis generans autem [illegible] eadem
rem per modum actus et [illegible]
|| ad [illegible] actus originacionis etc.
nec [illegible] ad primum quod [illegible] etc. dico quod
est [illegible] in divinis non est distinctio personarum
in [illegible] unius persone ab alia [illegible]
autem non est necesse in aliis [illegible]
[illegible] non sit [illegible] distinctionis
[illegible] nisi persone qua
[illegible] ab alia [illegible] distinctio
persona filius generans [illegible] autem
[illegible] non est distinctio nisi per ema-
nacionem unius ab alia qualiter
est in divinis qualiter est in divinis
|| ad [illegible] actus et [illegible] nec [illegible]
[illegible] quo ad modum gradiendi nostrum
[illegible] in divinis [illegible] sed
[illegible] [illegible] [illegible] suppositum
[illegible] generatione secundum [illegible]
[illegible] [illegible] [illegible] talis [illegible]
suppositum non tamen [illegible] principium [illegible]
sub ea [illegible] pater nec sub aliqua [illegible]
[illegible] [illegible] generare [illegible]
inesse patri ad modum [illegible] deum
et per quod [illegible] quia non est [illegible]
[illegible] [illegible] [illegible] etc.
ut [illegible] quo ad modum [illegible]
nostrum actum ut actus originacionis || ex
quo [illegible] quod quo ad modum nostrum [illegible]
[illegible] pater [illegible] sub ea [illegible]
quia pater non est [illegible] [illegible]
quia ut sic non est [illegible] [illegible]

originacionis eo quod per generare [illegible]
patri ut deum est || [illegible] quod [illegible]
[illegible] ut pater ut [illegible] ut est [illegible]
[illegible] generatione secunda est [illegible] [illegible]
[illegible] tantum originacionis [illegible] deum
[illegible] gradiendi nostrum || et [illegible]
quo ad modum gradiendi nostrum sicut [illegible]
[illegible] ad [illegible] [illegible] [illegible] sit
[illegible] ut suppositum generans [illegible] debet generare
re tunc per generare [illegible] inesse pa-
tri ut ipsum esse [illegible] [illegible]
re / et sic est in divinis [illegible] talis
[illegible] [illegible] nobis talis ordo
ut [illegible] [illegible] gradiendi [illegible]
re [illegible] sit [illegible] talis [illegible] non [illegible]
pater sunt deus [illegible] generat filium et ut
[illegible] [illegible] [illegible] et [illegible] quod di-
cit [illegible] [illegible] deus [illegible]
[illegible] pater [illegible] est quo [illegible] immutabilis
deus est et [illegible] pater [illegible] [illegible] [illegible]
[illegible] [illegible] [illegible] [illegible]
et [illegible] [illegible] [illegible] [illegible] [illegible]
deitatis [illegible] omnes illos [illegible]
[illegible] ipse [illegible] in istis [illegible] [illegible]
[illegible] [illegible] [illegible] [illegible]
[illegible] [illegible] [illegible] [illegible]
[illegible] [illegible] [illegible] [illegible] gradiendi
[illegible] || ad [illegible] in divinis est una [illegible]
etc. [illegible] ad [illegible] quod [illegible]
nec [illegible] quod [illegible] non [illegible] in di-
vinis [illegible] [illegible] [illegible] [illegible]
[illegible] generatio filii [illegible] [illegible]
intellectionis [illegible] nec quod [illegible] in di-
vinis est [illegible] [illegible] filius [illegible] est
[illegible] filii etc. [illegible] non [illegible] ibi
est [illegible] [illegible] [illegible] || ad
[illegible] suppositum etc. [illegible] [illegible] non
[illegible] [illegible] [illegible] [illegible] suppositum
[illegible] ad [illegible] non [illegible] in divinis [illegible]
[illegible] [illegible] suppositum [illegible] sit ad [illegible]
sit [illegible] [illegible] [illegible] ad aliud
|| ad [illegible] ad [illegible] [illegible] etc. [illegible]
[illegible] ad [illegible] [illegible] etc. dico quod [illegible]
[illegible] [illegible] [illegible] [illegible] [illegible]
quod solus pater generat et solus filius ge-
neratur etc. [illegible] etc. scilicet [illegible] non
[illegible] [illegible] [illegible] [illegible] ut [illegible]
[illegible] [illegible] quod non sit [illegible]
|| ad [illegible] [illegible] etc. dico [illegible]
quia [illegible] [illegible] [illegible] sit [illegible] [illegible]

ipse dicitur illi principio principe et nec aliis quin
e poda Iterum et pluraliter et si aut
sit unitas quod vna persona pluribus modo pter
primum principe persona ut pluralitas posit
dicta de vna persona quod qualitas dicitur ipse ut
no conuenit ex parte mo[dorum] tamen ut ut age
di ut se habet i principe quod ad uigesimum
supponens indiuius dicitur pr et principio di
quare sit dicitur innascibilis ut igitur
dicitur et spirator et dicitur spirare licet
hoc non conueniat soli sed et filio sed et
genitus quod spiritus sanctus aliquid ad dei
mundum per quos doctores et principe pri
pret s. quia cum istud ordine per ea
dicitur imperfecta et eodem modo di
decl in nascibilis et iste sicut quod concesso
rune non quia dicitur de adpositione
quod pr alia relatione et si pro hoc in de
aliquas relationem in ratione primi
comparatione nec aliis adpositio quod si et
et non quia tamen quod impossibile sit cordi
tamen relationibus et sed sor eadem
e filio pluribus et ex communi fit
eadem caritas spiritus una que excepte pr
uirtus et spiratione actum et certum dicit
spiratori in filio et spiratori passiue seu
de opposite in s. s. / Sed at intelligunt quod
pr dicitur respectu ad filium s. quod generat ipsum
seu ut est genitor et aliter ad s. s.
quod spirat ipsum seu ut est spirator quod
tamen sunt tunc intellectum // Ad aliud quod
non sit principium diuisa a quo sunt dicitur. Dico
si principium diuisa dicitur id quod habet idem go
net sunt aliqua res una et si licet ago
sint capiat et substantiam quod non creat
principiis quod si et totus sunt sunt principio diuisa
Sed intelligit ultimo non ad propositum quod si non sit
principio diuisa si ad idem enim tunc non
eo dicitur quo sunt idem. Sed a quo sunt et
nec ratione pro quod principio diuine se totum
tunc a quo sunt ab ad hoc a quo sunt
ut sunt et tamen sit ad idem principium esse
a quo non dicitur / Sed ab accipiatur
hic a quo sunt multiplicatiue concedo quod a
quo sunt i. principio dicitur et tamen quod
quod pr a quo sunt dicitur assertio s. primo
quod est ipse et a quo sunt quod tamen filio s.
eternitas quod excipe Et sic dicendum quod
sor et plato non sunt principio diuisa cum sint
unus quidem homo et tamen se totum sunt

in opera pluralitatem // Ad aliud probatur predictus
et dico quod ad eius non autem aug.
principio impie esse tale pluralitatem ex natura
rei quod non sit si pr non sit ingenitus
et in nascibilitas et primitas sit et
ex natura rei in principio sit persona non dicitur
prez et quod non esse si deus non sit deus
ad habet pos est deus et deus et deum
di diuinum. Et quod tamen esse si sor non
esset filius ad habet pos et ad
ar debet et filius dicitur // Ad aliud quod impa
tate et dico si est in actu existente
nec prima pro aliis. Sed ab intelligentie ne
prima per quod spiratione actiua que est in
pre i. que est pr ipse non dicitur a qua
quod et spiratio est primitas et dicitur
et quod pr non dicitur a quo in quod spirator
et // Adhuc cum dicitur quod impossibile est
perfectio de aliquo quod hoc de intelligentia
locum intelligentia ut cum dicitur ex te
solius creatura quod est sol et ut de hoc
quod et tamen non plures essentia loquens
pr concludi quod proprietates sint aliquid ex
eas pertinens persone ut aliquar perfecta
et persona quod primitas sine sit perfecta
aliquar ab sua. Et quod aliquas
sit dicta cum dicitur de quo constat esse
forma et tamen quod sed dicitur impossibile pro
ita et deum in diuinitas et innate
clientes et go sunt autem in principio et
i. pr quod sit dicitur esse deus i sua et de
mane cum adorent tota expositione
tunc et concordat hoc // Ad aliud quod a
quia sit se habet et dico quod si esset i
sunt intelligentie necessaria est et tamen
autem impossibile modo de se sunt ne ex suff
ratione et quod sed intelligentie impossibile quod non
et non apparet sic et tamen est quod non sunt
ap. sermo ad et autem ut de per se
uno primo sua assertio est ipse e ad quo
non dicitur assertio s. sua diuina / Sed autem
in sua existentie actu ne
bor quo aduenit pr. et sua di
na non est impr et et filio ut sic ex pr et
sic et ipse eterna. Et io damascenus lib.
c. ii. cum dixisset respectiones ad ali
quibus est dictas loquens de principiis inter
cudens hoc esse impossibile deum ad
dicitur ut quod demonstrationem dicamus

q̄ſt ditas q̄o ad ȝ yppoſtaſes
ꝛcᵗ | ex quo dat nobis doctrina
q̄ v̓ iueniuꝫ dari q̄ ditas ē i
ꝑs, i. ſt iur dn̄ ꝛ inciuſtiua
gēn i. q̄ ditas ē ꝑſone ut q̄ ꝑc
ſit ditas. Sir mod de ſeſu p̄
ꝑs aliq̄ ꝑcꝫ brs. q̄ primitas
inpat ꝛ hic lo ob tūſite ꝑ poa
primtas ē ꝑr ꝛ ita ſolut q̄
|| Si q̄ pr aliquo ſm no d̄ri aſio
ꝛ aliquo ſm d̄ri aſio ꝛ no ſcripo ꝑ
d̄ri aſio qua ꝑ q̄ pr ditate no
d̄ri aſio ꝛ primtat d̄ri ab eo || Ru
q̄ uondo i. d̄ri ab aliqua ſcripo ꝑ
q̄ ſc totū ꝛ no ꝑ ad q̄ no ē ipm
d̄ri ab eo. ꝛ dico q̄ ſi yſm i ante
teca tūſite necdū ē ano. ſi at i
tūſite nec qua || ad 12 d̄o dico
nq ꝛ nec qua q̄ no ſt ꝛ ꝑꝑetes
indimis ſeu nocones ꝛ oppoīn ꝛ
latiua d̄ri ut ꝛ inpreſſit tres
nocones tales diſtictas ꝛ. ꝯſtat
aut q̄ d̄o ꝑs ꝛ mo ē ſolum
capt ꝑcs iuiꝫ ꝑꝑetū ꝛ relatiꝫ
oppoī d̄ri aꝛ ꝛ || ꝑ hoc ꝑ ad yſſo
q̄ d̄r q̄ eꝑ ſit gēr qua tres
quo in ſeſu ꝑꝑos ſ. quot q̄ ſt ꝑꝑ
etates realit d̄ri ꝛ. ꝯſi eno
ſc indimis ꝛ ꝑꝑetes d̄ri q̄ prim
tas ꝛ i naſcibilitas ſt eadem re
i re q̄ diuſi de eꝑſm̄ ꝑtas ꝛ
inas nocōnales primtas ꝛ i
naſcitas ꝛ || nunc ſtat vide
quod d̄a ꝑſōis ꝑſona ꝑꝑetates de
qua dari ē ſic poſſit cū ipaꝫ
ad certaꝫ dīnaꝫ i. ꝑate ut ꝛ eꝫ
de certe cōmodia ſiplit ꝛ vult
|| q̄ d̄a ꝯma d̄nitas d̄ri rat
a ꝑſona ut ꝑs uc ꝗo | ꝑ ria no
d̄ri rat quoꝫ q̄ ꝑꝑ vnūq noꝫ
ꝑt vē negari de q̄ ꝑꝑo aliq̄ uec
ꝗo ꝑ ſic ē de ꝯma ꝛ ꝑa ſeu ꝑſois
ꝛꝫ d̄ri ꝑ diffiniōis realis ſeu re
alit d̄ri ꝑ inꝑis ꝑmiſſiꝫ ꝛ q̄
ut iſta nomi ꝯ nullo ē ꝑa ut ꝑ
ut ſicat ꝑt uc ial ꝑſona no eſt
certa ut ꝑſone no ſt ꝯma ut ſatis
notū ē ꝑ doctores | et ꝑ q̄ ſi
aliq̄ talit viſiri poꝫ ut q̄ ꝛ tex
eo q̄ ꝯma tōr no eſt ꝑa ut ꝑo

aliq̄ ꝑe ꝛ n̄ cet ꝑoda ꝯtinens i di
ms. ut cet eꝑeo q̄ ꝯma ꝛ ꝑs
ꝑa ꝛ ſt do n ꝯ ſunme ſipx ꝑs
vbiꝫ q̄ ſat ꝑ ꝑ d oc. ꝛ ꝑꝫ ꝛ ep
deſn ē. ꝛ ſi. ka. ē ſinit ꝛ ē dap
nauq || Jtē ꝑr dat bar ꝑ q̄ aus
ꝑq portiꝫ ſ. q̄ inoīns oia ſt idē
v no obuiat v oīs oppo ꝑ mt ꝯmaꝫ
ꝛ ꝑaꝫ ut ꝑas ua ꝯoꝑꝑa i ua quē
ꝯma ꝑ d uat ꝑꝫ nc ab ea ꝑ duant
ꝛꝫ decetale ꝑ deꝫ nc ao ſuc aū
ꝛꝫ | Coꝛ eād dīna no d̄ri rat
a ꝑꝑete ꝑli ut ꝑꝫ ꝑlibus ꝑ ꝯma
dīna no d̄ri rat a ꝑa ut ꝑs ut
de q̄ ꝛ ꝑ quatꝫ eūꝑꝑetates ꝑ
les ſit ipē ꝑ ꝛ uos aliculs d̄ri ex
na rei ut ꝑ ex ar lo ꝑcᵃ || Jtē ſi
ꝯma ꝛ ꝑꝑeꝫ ꝑlis ſeu rō rat d̄ri
hoc cet ſimpt ꝑa ꝑ ꝛ ſ. ꝛ ſ. ſ. ſt
v q̄ dō qua q̄ quo ꝑꝑmo ſtat ide
ti q̄ dō aut ꝑ eoua aut ꝑꝑa aut
ꝑ ꝑꝑe ſmo v oc ſip ꝯma cū tn̄
ꝑr no cet ꝯma eo q̄ ꝑꝑes ꝑt q̄
ē ipē no ꝯt ꝯma ꝛ ꝑa eꝑꝑiſta
ꝑ ꝛ ſ ꝛ ſ. ſ. ſt vn ꝯma ꝛ ꝑ quo ſa
ꝯt ut ꝗle do q̄ ſint vq d̄o. no
ꝑꝑa ut ꝑꝑete deſe ꝑ eā na tal
ſit ꝑr ꝛ ſi. ꝛ ſ. ſ. || Jtē tn̄ no
poꝫ vitari q̄ ꝑa ꝯt vē ꝯpoīu qua
q̄ quēꝫ magis gerit aliq̄ v at d̄ri
ſi ſilicat ꝑſe vl i. d neas ē ꝯpoꝫ
nec infinitas eſſēc i. ꝑoſſe
ex clude ꝛ inaliquo ꝯpoīcoꝫ in ſi eēt
[illegible] infinitas ideꝫ ſificat
d̄ri rat ꝑꝑete cū qua poni ꝯſtitue ꝑ
ſc bu ꝑ ꝛ ꝛꝫ || pono ꝑr ꝛ ꝗo
q̄ doctores v tic vide ꝯtinuatiꝫ
iſtius ꝗo ponde vari loq || Jgo
eā d dīna d̄ri ſori a ꝑſona ꝛ ꝑꝑete
ꝑli ꝛ ꝗo ꝯſimo ꝛ nulla ꝑa dīna
plures eētates ut inoi realis ut
ſorlites ſint ponede ut ponēdi
| ꝑa ꝑs decem dīna ꝛ ꝑa ut ꝑꝑete
ꝑli i. d vē ꝑt aū ꝛ ue ꝛ ꝑmoꝫ q̄
decemis ꝛ ꝛ ſ qua q̄ ꝑ hoc ꝑiſſ ad
hoc q̄ aliq̄ d̄ri ſorlit ut ꝑ ex das
q̄ ſi i. ꝑ ſ. ꝛ aff decatuē del ſc
q̄ no omo ſeu eiſtite a ē ideꝫ ꝑ b

9 ar. l9
9o ꝑ
cor
9o 2

sed si est idem ipsi actui anime formaliter idem ipsi
[illegible] formaliter [illegible] quod contra
dictum est et per consequens ut primitas non est
[illegible] dicta quia ut [illegible]
formalis identitas est ubi id quod sit de ratione
[illegible] idem cum sit [illegible] in ratione sua
formali et per se primo. essentia autem et
divinitas non includunt in ratione sua formali
[illegible]
quia tunc idem non [illegible] possunt [illegible]
[illegible]
[illegible] | Confirmatur [illegible]
distinctio formalis [illegible] unum [illegible] est
[illegible] ad [illegible]
[illegible]
[illegible] quod [illegible] formaliter
[illegible] incommunicabile [illegible] essentie
ut est essentia hoc [illegible] aliqua distinctio
[illegible] actuum [illegible]
[illegible]
[illegible] communicabiles [illegible] non [illegible]
[illegible] entitate incommu
nicabiles [illegible] non esset [illegible]
[illegible] intellectu
[illegible] nullo [illegible] intellect
[illegible] hoc enim [illegible] esse [illegible]
omnem actum intellectus [illegible]
ibi [illegible]
aliqua entitas [illegible] omnem actum intellectus
[illegible] aliqua [illegible] incommunicabilis
[illegible]
actum intellectus hoc est non [illegible]
nisi sit aliqua distinctio inter [illegible]
entitates [illegible]
[illegible] essentie [illegible] eandem
[illegible] confirmatur [illegible]
[illegible] aliqua [illegible] omnino
[illegible] essentia [illegible] competit [illegible]
[illegible] modum [illegible]
impediat [illegible]
[illegible] omnibus modis [illegible]
[illegible] qualescumque [illegible] non [illegible]
[illegible] essentia [illegible]
[illegible] non [illegible]
[illegible] essentia non [illegible]
[illegible] aliqua [illegible]
[illegible] hoc est [illegible] non

[illegible] et [illegible]
[illegible] | Confirmatur [illegible]
[illegible] essentia [illegible]
[illegible] modo [illegible]
[illegible]
[illegible] est ut [illegible]
non [illegible] | 2a [illegible] probatur
sic [illegible] essentie [illegible]
que [illegible] si non sunt plures [illegible]
tates et [illegible] formaliter [illegible]
[illegible] formalis [illegible]
[illegible] essentie [illegible]
formalis [illegible] aliquas [illegible] formaliter [illegible]
[illegible] non [illegible]
[illegible] formalis [illegible]
[illegible] formalis [illegible] realitas
[illegible] non [illegible] formaliter [illegible]
[illegible] compositi [illegible]
[illegible] non sit [illegible]
[illegible] formaliter [illegible]
[illegible] eadem [illegible] aliqua [illegible]
[illegible] formaliter [illegible] quia
[illegible] formaliter [illegible]
[illegible] realiter [illegible] formaliter [illegible]
[illegible] non [illegible] ut [illegible]
[illegible] formaliter [illegible] plures formalitates
sed non plures realitates [illegible] sunt [illegible]
[illegible] essentia [illegible]
formaliter [illegible] non dicunt pluralitatem
nec plures formalitates [illegible]
de pluralitate formalitatum [illegible]
[illegible] realium [illegible] sit
[illegible] essentia [illegible]
[illegible]
// [illegible] non [illegible] essentia [illegible]
[illegible] formaliter [illegible] formaliter
[illegible] formalitas [illegible] non [illegible]
quia [illegible] non [illegible] essentie
[illegible] non [illegible]
[illegible] quod [illegible] sit distinctio formali
[illegible] essentia [illegible]
[illegible] non sit formaliter idem
ipsi [illegible] non esse formaliter idem ipsi
[illegible] affirmat
[illegible] ego [illegible]
[illegible] videtur [illegible]
[illegible]
[illegible]
[illegible] non videtur [illegible]

q̄ fūdam̄ sup q̄ada ᵐarcꝭ que fuer
glosunt ꝑ teuctros o || 2ᵃ cor̄ hᵒ
fe a t b ꝯᵐ for̄ t a t b inesse for̄ 1ᵃ cor]
sit distincta p3 q̄ no fe a t b no sit
idem for̄ t a t b for̄ no sūt idē
t h quātitat q̄ a distīguu for̄ a b
no ē ad q̄ a cet t b esse t a no ee
idē for̄ ipi b si amb3 quia idē
ſ aūt forlitas vel h3 forlie nō
repugnāt aff̄ || Sy a esse idē for̄
ipi b ē a p se pma t for̄ ſeu oisfa
ne ee idē ipi b sit q̄ q̄h3 uē pt
affimari de a ſeu ꝯⁿ suppte pa 2ᵃ uē
pt affimari de b tego ꝯ nichil pt
affimari de a t negari de b ꝯta h3
for̄ ēnalz li ꝑse pᵒ ul oisfatie ul ꝯonꝯ
ꝯpli de natione ī cludenti sig̃ ul ē
et ita ē dicimꝰ quāt et q̄ alz ul
sy ee for̄ l3 q̄ t3 ult- inoībꝰ et
ꝯxisto clīte p3 de 1ª cor̄ ꝯ et ad
hoc q̄ a t b ꝯam for̄ ul no sit for̄
idē suff q̄ a t b no sunt ꝑ se pmo
ul oisfatie idem sit q̄ ad q̄ affimā
de a pᵗinē deb ul ꝯa. ad hoc
at q̄ ista cet ua a t b for̄ ꝯm
ul a t b for̄ no ſt idē reqre q̄ a
t b oisfatiē ꝯsūt distincta t tale sūt
idē nec ad idē uē pot affimari de
vtroq || 3ᵃ cor̄ q̄ vltiate r̄ 2ᵃ cor]
solucedo ut ul q̄ no alios q̄ cedꝰ sit
ꝯsequēt dīma3 ꝯ for̄ a ꝑsona ul
ꝑcē ꝑsonali ins̄ quia de ūo est
talis ul q̄ ad idem uē aff̄ de
cent q̄ uē de pa ul ego p3 quia
no pt dari aqua ꝑꝑtuitas forli
tatē ul maᵖ ꝯ et quas ul ꝯ
pot talis ꝯ forlis ul p3 ex ꝑ dō
ꝯ sex quo p3 q̄ de a pa pō gois nec
idē ul ꝯgois suᵃ ꝯ. bꝯ ꝯ di
33. t 38. q. unica ar 2ᵒ dicat
q̄ si for̄ ꝯitu ad ꝑpol ꝑtinet dūr
de qui pt hūᵒ 2ᵃ est q̄ dem mōs
potens r̄ddere ꝑ ꝯ molez ꝯenatꝰ
ꝯunt q̄d ē ꝑ se pmo. Aliᵒ 2ᵃ
q̄ ē casuale h̄ncq q̄ ē for̄ ul for̄
litas | 3ᵒᵒ q̄ cet istam ꝯsequētia ꝯ

for̄ apte eo q̄ no ē idē for̄ pat
pncli for̄ ſe li ꝯ. ꝑ ꝑcedētē ꝯsi
sa . si uō li for̄ acipia 2ᵒᵒ tcīa est
fa ꝯ ūa ꝯ for̄ apte ea si q̄ quā
li for̄ ꝑponit q̄ cen̄ na ē forlitas
ul h3 forlie que no sit aqua for
litas quē no est p || Jte ad h3 cta
ꝯ 33 q. ꝯ. q. ē 38 in ordie ar pmo
quo nona de q̄ ditas t pa. idē ſt
no for̄ ul p se pmᵒ t ex h3 sit
ꝯ 10. q̄ ditas no ē diūno modo
eadē p se q̄ ipi ul ꝑsona ꝑsone
ꝯ tūc ꝯsētia esset ad t hec ꝑ sᵃ
no esse illud ſ. alia ꝑsona || P
dem cor̄ sit inuctor ultim q̄ fuo
solūt omꝭ obiectꝭ ul ꝑtes quas
fac adam ꝯ statu tobiam || 3ᵃ 9ᵒ 39ᵒ
ꝑ sꝯ indimꝰ esse ꝯtas in ꝯse reat
t cen̄ q̄ no ꝑ ꝯ ꝑpō t ꝯm a ꝑsona
ul ꝑcē ꝑsonali for̄ no repugnāt
simuc si pluri di aquat. ꝯ ex ꝯ dīo
ꝯob3 no ſē q̄ ido sit ul sit aq reo
ul aq reo. aq for̄ tas ul aq for̄ litas
ꝯtitas ul ꝯtitates modi ul modū
ul r̄ex ꝯplexē ul incꝯplexē sīg̃ silīu
ꝯ ul q̄ no sit ict sūt unica ꝯ ua di
na ꝑsona ī qua ul a pt eadē ꝯportā
te ꝯ qua uā ē de se t amb3 ex duab3
simil3 ꝑ ecclᵃ t cor̄ 18 cap ꝯndōiꝯ
q̄ dicas ꝯ ꝯ tenēs robꝯ ſe pt de
fende ue coga ꝯ cedē ꝯporcō ꝯ
qua indīmꝰ sīme sīpᵃ repugnāte
ul p3 discretī ꝑsimꝰ t t h3 a q̄ tu
lu solucedo obiectꝭ ꝑ tuedas appa
bit || 1ᵃ cor̄ | Jnt oia ꝯ ta reat ꝑ sꝯ cor̄]
dime inimo ꝯ ſe ꝯ ꝑ ꝑ t ē di
reat ꝯ ta ꝑsone ꝯme sunt simuc
idem t amb3 ex ꝯ ē || 2ᵃ cor̄ 2ᵃ cor̄]
ꝯ h3 rāᵒ ꝑ s indīmꝰ ē ꝯ ſe ꝑpr
infita pt q̄ relatꝭ ſeu ꝑsone di
ue ī infi3 modū dūitꝭ ꝯ ſe
t infinite sunt t ꝑ quo infita ē
ſe ꝯ t qh3 cap ē aliq ī ſi ꝯ ꝯ ſe
|| 3ᵃ cor̄ ꝯ uct3 ꝯ ꝯ ſplica ſuma 3ᵃ cor̄]
ꝯsētia p as ꝯ ꝯ tas t qh3 cap

rem naturalem non repugnet patet quia ex hoc quod mich
non naturale dedi potest aqua et composito
q° dcm inductum ad ad magnitudinem // quod dicitur
quod ex dictis impossibile est quod cuilibet et tot rationes
ut sequitur quia primo patet complexum non sit eui
dens per contrarium et hoc ad tenent
quod istinctio dedimus et patet hoc supp
posito. primo quia non est eius notum di
tate et primitate non esse simul eo
dem quia sic omnis aperte resistit ditas
eadem primitas sed dicatur sed habet ga
beli // 2° quia cuilibet intellectu certa app
impositio utrum dicitur quod dicta imaginaria de
duobus conceptibus ut signis quod est app
eadem omnis suppositione sed de eo signo opposite
positum sic ergo est eius tunc hoc conceptibus
non est eius dando ibi certe im
possibilitas sed sic quod ipsi est eius hoc
esse non est eius // tunc sit non est magis
eius notum quod sit impossibile hanc esse
esse disiunctiva unius et non esse dis
iunctiva quod hac essentia esse trina
et non esse trinam. Si et non est eius no
tum esse impossibile quod sit quod non est eius
notum esse impossibile hanc primitatem
non esse trinam et hanc essentiam esse trinam
dando penitus idem et cum tamen ap
pareat quod dicta eius ut intellectu quod ita sit
pertinet deus sed quod hoc certe apparet
trina et non sit trina ut quod si eadem sit dis
iuncta et non sit disiuncta sed eius non
eius notum est impossibile esse hanc
ditatem esse trinam et non esse trinam
vel hanc esse disiunctivam et non esse
disiunctivam et intellectus quod sic deus patet non
sit evidens // 2° sit utrum quod dicta
2° de a et b est impossibilia per dicta a
et b respectu sufficiente quod a sit unum et b
et b sint... primo quod sequitur ante quod patet hoc unum
... patet propositio maior non esse forma
quod in manet eadem subiectio
corporis forma unum non // Et a materia
separata b manet a et b et non
materia et b quantum est in de a et b i. de
... aqua pluribus et persona et de

dicitur multa quod utrum visitet in rationibus
vere sit res et persone ... sit res persone
non salte sequitur participium quod ditas non
sit prima ut eum // Confirmatur quod ad propositum
a quia differens sufficiente dicitur ad dictam de
uno quod non declaratio ut patet a° capitulo
... // 3° sit augustinus de trinitate declaratione quod
... esse sine ab essentia sed
sapientia a sapientia ut eum et quod esse tot esse
... si individuus sed tot esse eius sunt
3° ypostases seu ... essentia
essentia si ut 3° eius sunt certa dicta
vel dictum et in persone non sunt certa dicta
ut dictis // 2° dicit essentia et persona sunt x°
idem in re et multiplicato uno ... multo
pluraliter in aliquo ... 3° persone ita
erit 3° essentie quod eius // Confirmatur
inducte quod non ... sunt idem
realiter et quot sunt in ... tot sunt
homines et cum non ... in ... et
magis exemplum ... consignificativum sub signo
unius ... consignificativum sub
signa ... sed quot sunt homines tot
... vel alia 7°
... impossibile // Item quod eum
sit eadem idem ut sic sit idem cum eodem
... idem eadem si persone
... idem essentie et persone 6°
sint idem ... non ...
... // 6° 7°
... et idem est forma finitum ...
... est forma infinita 8°
... est forma infinita quod tunc
... infinita
... non sunt idem
// Item ditas est ... esse ...
non ... essentie
... esse // Item ut ...
est perfectio simpliciter et non est perfectio simpliciter 1°
si ditas est perfectio simpliciter vel ... non alia
... perfectio simpliciter ...
... // Item augustinus 7° de
trinitate capitulo ... non ... sapientia
et eadem ratione ut eo ... sapientia
et ut eo ... essentia

quod ea est propria quo eius sed que idem
est sit pater non est deitas pater et pa
ternitas est pater et pater in illo non est
deitas || Item Augustinus 7° de trinitate c.
3 et 6 nichil in deo relative dicitur
nisi tamen omne quod dicitur relative secundum dicitur aliquid
nisi tamen alterum oporteat quod pater dicitur
non dicitur pater relative secundum hoc ut filius dicitur filius
relative secundum quod relatio sed hoc non esset
nisi relatio in divinis diceretur absolute
etc. || Item Augustinus de processione spiritus sancti c.
1 quia non idem significat nomen patris aut
filii quod nomen dei non cum idem esse
dicitur quod est esse patrem aut filium. Ergo
videtur secundum quod deus et pater non sunt
idem || Item nisi incommunicabile est
duabus personis est communicabile duabus personis
quia paternitas est incommunicabilis
deitas communicabilis et eodem modo arguitur de
filio et spiritu sancto de filiatione et processione
|| Item ipse nichil habet et non habet istud
non est non habet deitatem quia deitas non est istud
non est essentia divina tamen essentia divina
sit non habet eo quod non est ipso ut patet
Augustinus libro 7° de trinitate c. 3° videtur quod non
sit dicitur natura divina esse ipsa ut fecit hoc
sed dicit filius tunc sit oppositorum istorum
non est contra divina ipsa est
filius dei qua filius dicitur non est contra
divina quod est incarnatum || Item deitas
et pater deitas est non filius deitas non
est filius quia filius est et pater
divinus est non filius. 2a propositio patet
2° probatur quod contra oppositio istorum
nomina opposita fit || Ad propositum istorum
quod dicitur quod ex deus sit quod patet primum
complexum et nec quia non dicitur quodam
tene in mysteriis in divinis propter hoc
est exponere fidei de trinitate ipsum de
libri ut plenius patet ... Augustinus
primo super genesim ad litteram c. 6° unde
quod quidam infideles audiunt patrem et
... nullos qui ipsi optime norunt
... de ... libris audiunt eos

talia asserere quod ... sed illis libris
de resurrectione mortuorum de spe vitae eter
ne etc. || Ad argumenta autem ulterius quod primo
... quod non est communionem tamen etiam
adeamus quod ... est ... suppositum
... fidei quod licet non sit ... idem
tamen non ... ideo ... deitas pater
... deitas ad patrem ... pater
nomen est dictum ad patrem omnibus modis
idem quod est eadem ad se quod non
est ... eadem ... ut patet prius || Ad
ista ... non ... sufficit propter hoc
quod deitas quod ... de ... nomen
deitate et paternitate non omnino idem apud
te ... sed deitas deitatem ... idem tamen
patet a ... quod ... et ... deitas
et ... quod ... est aqua ... quod non est
patris notitia quod ... sit ... notitia
... dei ... fidei ... quod non
est ... notitia ... de ...
... dicat ... quod ... fi
de ... sed ... divina
... tantum ... sit
quod ... omnino de notitia omnino ...
... ad ...
quod ... non ... ad ... dicitur ad
... non est ... non
... ad ... quod non est ...
... quod ... ad ... sit ...
... quod dicitur deus ... penitus
idem quod ... idem ... non penitus idem
nec non penitus idem ... quod non eadem
creatura ... parte ...
parte ... quod ... ad ...
quia eadem ... quod sit deus ... quod
sit ad idem quod sit deus ... est
... et non ... est
... in divinis ... ||
... de idem ... et ...
sit ... si non ... ad de
... ad ... non idem ... quod ...
... eadem ... idem
... etc. || Item ... patris divina
... quod est pater divina ... idem
... || Item ...
quod ... idem ... non ... as
... ad ... non ... quod idem est e
... et non est ... non ... ad ...

nisi tale est ens et non est ens i no dicit
idem // dicendum hoc primo non est ens a
ter ens a est ens tale dicit vel buz
idem est ens et non est ens / dicendum uero forte
si bene fit quod idem est ens et non est ens.
uti idem e res q est ens tres quod
ens tale quod illatum vide p p
te. sed insti non est per medium ge
nerat et sic non generat ad primum sic idem
medium i idem medium generat et non
generat si bene sic quod idem medium ge
nerat et non generat. nec quod idem medium
sit id quod generat et id quod non generat et
eius per ut patet // Alte garnides ad
istam pos cum dicitur non est eius et negro
b. quod aliquid quam que dicitur i b. sic idem
pri q dicitur i a cum hec ta quam ad
ut aqua res que i est non e idem
primo in plis b ipse hoc quod dicitur de
do pertinet idem quod aliquid dicitur ut aliquid
idem non tamen pertinet idem // Ad 2m dicendum
sic 3 1a ne si suff quod talia de quibus
p q visum ad tpa pos constancia sic
inesse uar dicimus ut quod sunt res con
tra hoc patet ad 2am topica. et et ad
dem phi p p ad metri / ad quod
ut sit dici quod ipse bene dicit in postis suo
quod aliquid non aliqua de arguit ista
uar non p quod uidimus pos corp constancia
si ut hoc sufficiat ut quod ipsa sunt res con
tra ista quod de que sit quam et non esse
est uel istorum p q visum non esse
aliquid sic quod si de uno uirtus posset vel
sicut quam sine hoc quod eo ipso visto de
aliquo sic quod potest constancia talium vel
i ca dicimus aut aliquo / et sic arguit a p o
quod in manere i esse sit forte et non
esse et tantum in posito si de caelo pos
quam non exponere primum dicere dicitur
tanter non a p te // Alia i uidere Occam
libro 1. di. 2 q ultima dubio quod contrario
Ad 2m art. dicendum quod quod de e una po
tissima ad pudu pos uales qui e
negatio sumpta ita quod puri contra loci
pre altius quod de uiri de ipso aquo ne
~~neliq~~ 3. Oz que contingit per tales eum
locum alterius quod de / visitati decimo ano

nec est tunc e. uita ad propositum dico forte
et sic e impositio quod quomodo hoc capitur
primo non e quantum quam sic esse una primo
e i res quae e quam / dicitur quomodo capit
una primo non e plurius quam cum e una primo e
ia res que e sicut // quin ergo datur
multa dico quod cum dicitur primo non
e sicut sic non e i opposito quod dicendum de aqua
le pro quod ipse na le in de a i q
pro nonna nec essencia affirmata talia
et sic nec impositio sicut ut. et cetera dicendum
cum dicitur p. medium non e hoc sicut cet
si nec nec quam affirmationem negat p.
e hoc quod aliquid e p. non e contra quod est
hoc. sic tamen redit ad idem p q tamen solus
ut in plenior // Ad 3m dicendum quod quanta
esse sunt ab ens si sibi quod tamen at
capiunt in ipsa quod e di post eo quam
isti p uocari generatur de una ab alia
di at autem sique et cum hoc ad sui
ab ao accipia a pone dicitur e salte quam
de in q te idem e et quam aliquis
ar sic ste plus e ar plus essencia
quomodo quod e sunt ab esse i. quod
nichil e nisi sit aqua essencia et
hoc e una et ad ad uer quod di
nis sunt ea esse et non sit sunt res
ponere quam quelibet esse i ist ea
esse si sic scilicet uineri ce abunt cum le
quo quam p a h esse / aly quomodo dicitur ea
esse relatiua si non ab ea hec na
ut cum esse medium non dicit re
le // Ad 4m dicitur ad aliquam quod una p p
medium plus multiplicat ut p huius
quod quam vnius cum e d una multipli
sicut p uicit loquatur non q i sit
quam nichil 3o p e que sicut una essencia
at p que dicitur e e una ut plura
talibus ponatur // Oz ista solutio non
vadit ad difficultatem quod quod esse
cum tpa sic idem ita contra et ponere
sunt idem i multiplicatur p medium
sed ut quod multiplice sunt contrarie //
Ideo uidendum e pro quo quod sit te
q d ponere plures res ita contra est
plures res quod pa q e quomodo et ne
2a. Dicitur ino quod sed ponere sicut multe
ita esse multe nec p quodlibet quod si

valet dua re in re plalis sed i pur ad
poj qe dico q ex inductibz faciet
tur no qstitu suff iud inductio q for
valeat ton buet p quo necc dimo
papue cu inducte te intreatur
sit de illis q st omia for r idem
sit q cuà reu ide possitat sua dev
et nec dei liquo ut pz incatur
de suppto et na sequat a te iudim ut
pz ex dictis. Cu ocba di. 2a q. ulti
ccci sa. de q ad mos no yde e
me itz omia in et suppo. dimi a tio
no e intractatur me idu et suppo.
. et credo q prino no ydep inteli
ligat q no st for ide ut ut p q gl
ipe ay meide q. i me adp du
bui de q iudimo no ar st pluco
mod valeo in pleo for lit eo q pleo
i ratlieo ut plueo ieo q no ui esse
domitetome sua q ao mo et prndi seu
sc ghdi sit incontia q no sit ma
ccoppsu eps. Dicto isti emi qd in
sua dma e pa dma q ro dreo q
e pa dma e sua dma to yo ystast
nota syncat rest i 3o pone sic neo
sui e. Dituco dua lodo de qualibet
simpl ad poj q oi reo y deo q ex
hic no st dua u tadda q omiteo
que st sua sunt p a ez gradhe q a
qua sunt syncate ide e seu quat itz
q omeid q ed e ulig et coia qsut
vim sunt velig lo ey ro p no e alig
ut ter ap q d idg sit icta. si st h
e iupp de q e tuius p p e sua dma
ee ceiuis p sona e p sona. Dt teo
p poet. adnj iudet oc bay q aor
e pa u sunt ide cade rar et for. Of
sit no e iupp ota de p eraut dep a
i q reie dine et pme dcet aor st sa
indimo no tz lret i statu alibi st
i stidro ut suffice q aor de dei
ma quo aliqua st idez eade q rtit
si sunt ut se idem. sime tlio sit mo
dub ydep trcatlio ut for lio ez et
si talia ut se for idez no mig
q pao q uitz deomo quo st ide
eide et the fudam incd pst i
rone et id si ued e q ied de ez

tuo suff pone no cez yeat. si no
ydepto for lio e omo inpancto ud
decz ariz ez. Ale vo doctor dic q
bor e ea q p. no e tota de reo
quot de teo yo p. et ditnou sic ide
i ocat si qstut q ista quaro. Ar
iudet scotz dr et prin q a i stlu oc
aui prin pn lib q doi e vits a
q clut pret ist sir q clut eq g oug oep
tis q sit id g ou y ydep t quo p. et f.
st ide in a cui a et ro q na sic eypio
perquo nondu q 2 ou et doctoreo
antiquos ut bo. bon. di. q prin
q. i. iudimo e du p mos pndi s.
p ydep tey et p iuklichaty. p ydep te
q deo y ut cu di. sua e pr p pilich
tuy seu denota ois sed faut adetiua
eoba dido p. quat ez. et 2 lic et i
dimo e dup p o s. ydeptuat et for
lio seu denoiato. et isti d o ucria
est i iultis pronibus dcea dma ua
ista sua dma e q uamo vat e si sit
p o ydeptuat adhuc seu ecua dma
e ista i e q quatt s. p. si sit p o pilich
s. denota seu for lio ut adiecta sac
ep et denot q ecua quat. p hoc
2 scotu in ultis ad ar. ypmisse
uisfui 2 ydep te mile q exp p p o
i deptuat si qo ide ideptes ples ppoj
forte ut dicse q p denotet q prue
st ide e sua i. sua una sua q iuz est
si qo dnot q sint idep r i. q sunt
una p sona coq di. ingoe p sone
i ocat st ide ut se et io q no se ex
pmisso q q. dlt ar i ideptes qi mor
ut se e q s q da uipio. vnp o forlio
e q i aliqua t ppoe p tu 2 sua ioy
pz tole di i ucto de sbeut deo
ho e ez y p. e quano. Ey ideptua q
pti dr de bo no 2 totu q qt ioi
sue ut i ucte 2 toj ioj sua q stime
di ate aquo ut to ut opposi i pto
cui i ucte qt ptu 2 ioj sua totz
ut dido e sera dma e q uamo i sua
dma e reo q e quamo seu que quat
s. pr. Ey dico tac et tallo pf
a sri idepttato ex modo ppmesse q sta

ut aliqui mei aliqz spe c ca ra dicta
ti c va c ca alti ra // Ex iudicio qui
si by se quia pa sit idem rat aliu
q duo ul tres psone sit idem ralit
itse acta li idem ultly et idb
de ide doctor quod inferi q f
e p. si f q f e idem p. ul ca eo q
e pr ul f e idem q e p. // Vnde
filius vi cepto est impo ul 2o
s dicam q edifica edificat 2 p.
quat et 3 pru pre dr de s bo tu re
sigta qui quoti / pro vo idem ta no fi
lio pt dici dicis pro pater ul 3 pru
dr de s bo no pse re signa z quod
si ty ide signa i me z z ro quod
mediate s ee e cum a z quando
rete pocet decret po ay uon idem
tua qui pater ue denotat qua
actu redat ind ul q q o adi
tur ad dicit actu ul qui decto
ad 6m medius // Ad 6m metpls 2 ne.
2a p s bis q eadem infinitate qua esse
tia e infinit a form f no s possit
ul vtia si tse e psona e infinita a
ps sit z no se q sunt eta infinita s
i ose psona e for r dictio z tres
st psone i tres distinctos // Ad q
ad 7 ne q ps no sit nec esse ad po
q a ad qui l ta nec esse ne ga
ad 8 // Ad 8 ne i a ps bis q re ordinus
e ditus i e psto sp. ad po ne q
ad qua psta pinpt decet vm psone
ad 9 qua at qret // Ad 9 dr q g dra di.
33. z 3 8. q. vnica a ulo 2o i infone
adides ep tam o q ly eo z quo
pnt dri accipi vnor q sit pnota
que pnt p adq entalit q co auti sste
te io accipit aug q cu de q f. no c
eo t quo sapia ge n. qt fuis eu si q
sit vnica simplicissima ee tas qua
e sapia z t bn. z io si ea accepit his
ut dr q sit e eo t quo sapia i.
ea ente e quia e sapia z pr a ql ut
dr q fi q e eo sapia quo t q ea
entitate qua e t e sapia // Alios

ly eo z quo pnt accipi ut se qui
z q dr ul ut e ualet deni reprasa
e no redupliots ut s. li i q 2 z
z eq. ul ut se qut eos talis e ua
lete isto z lo q z 3 / et ta dicitur
q aug accipit ly eo quo i duplica
tide vz ista si q no eo t quo e sa
pia. q ista f. no i q sapia e t
z q e t e vt q ena 8 o ta e sa sit
si q i q sapia e t. q si i asset ta
ta pr qt t eu p. sit sapia q c
n. quet actu magis tale hoc quet
eul q e talent notu e p diuite
t dupo z i et accipit aug ly eo
z quo ea ide q et q si q e eo sapia
quo qua ma metod di ul dna q fig
i q e qua dna e sapia z q pr
e qua z ambo vna eeu a io quod
infie pte e p d mel q p ef se
vna sapia z ueq pnt et q s
st a sapia sit qut v / t eu ipi
t sit sapia io subdit si q no eo
t quo sapia i. no mag e sapia
e t z h e expssi me sua ii o e
s p q adute // Accipiedo at ly
eo z quo ut ena lent quod tomb
ea by me ind a psoc aug ess ne o
tali t psone z ta eet s q q si q no
pte q e sapia e t z h e e vmq q
ea ho ea pa e s ista f. pa se q e sa
pia e t q si eet vt me pr ni sit
sapia e t // Exnentio at istoy
mo p expo di se q f alio seu a
en tate sit sapia z a sit t s ly
3 do ea ma q eis ul color sit a 3 do
notio z q p a d a pt e ra sit eis
ul color z p a d 3 do // Alit vnd
s. tho. i f. dr. 33 adulti dui lit
le a ca bo istud dry aug no eo d s
e quo p. ul no eo e p. quo deus
2 q tas e dup q ul eni eno or
dinis q ee filius a impta i hoc
q dr eo z e vt e r. sensu no
eo quo p. e e deus i pr te qua de
nota p. no denota de q q ut de

bo. ven. cum ipso concordat pr[..] e p. cu
q[uod] vere dici ut t[er]m[ini]. no[n] sit at pr
ima e[st] eis di[ci] ut t[er]m[ini] ipm esse
dicit io d[e]i deu[m] q 2 q[uod] ab[so]l[u]te d[ic]
t[e]r dici ut denominandi / 2[o] pt i
esse calitas nec ob ita c[on]ordo q[uod]
ec fo[rmal]l[ite]r h[oc] m[o]re att aff[irmati]u[m] ut sit eo
pro no[n] ca quo pr[imo] est de se e i i[d]
quo e p n[on] e i[d] quo d[icitu]r d[e]n[omina]t[iv]e h[oc]
e[st] p[ro]p[ri]u[m] q[uia] pr[ius] qua denotat p. est
ditas qua denoiat de[u]m // Ex isto
sic expo[sit]o alti[us] doc[tor] / d[icit] no[n] eo
... no[n] ca ... q[ua]stio[n]i[s] m[e]t[aphysi]c[a]m q[uia] c[ontr]a de
ra q[uod] relatio[n]e c[on]cepta e[st] c[on]ceptus sap[ient]ia
q[uae] ca[usa]l[ite]r e[st] accepta / ita q[uod] h[oc] dup[li]c[i]
u[tr]o[que] s[ed] no[n] eo quo [et] denot[at] d[i]v[er]s[a]
mo[dis] / m[e]t[aphysi]c[e] ac p[ro]p[r]i[e] di[ci] no[n] d[i]v[er]s[a] r[e]a
// Ex dictis sit tunc no[n] est eo sap[ient]ia
quo con[tra] q[uia] d[i]v[er]s[is] modis e[st] et h[oc]
q[uan]t[u]m d[icitu]r tunc d[icitu]r f[o]r[malite]r p[ro]p[ri]e a[n]g[e]l[us] / et m[ihi] i cor[um]
loco v[idetu]r po[ni] d[ict]u[m] ante sit exposita
// Ite[m] iste d[i]v[er]si modi m[e]t[aphysi]c[e] h[abe]t
d[i]v[er]sit[a]te[m] contrariet[a]te[m] o[mn]i[um] ex p[ar]te re[i] aut
no[n] sit c[on]p[ar]atio[n]e / si no[n] tunc m[ihi] c[on]ting[i]t ita[m]
re alit[er] q[uam] est i se et q[uan]to no[n] tunc
ita[m] isti q[ui] p[er] aug[ustinum] / 8 c[on]t[r]a q. 2
// Sed ad p[ri]mu[m] nec[essari]o q[uod] alt[er] e[st] q[uia] ex p[ro]p[ri]o
r[e]latio[n]e m[ihi] d[i]v[er]si mo[d]i q[uod] d[e]i q[uod] a[li]qua re[s]
alit[er] c[on]ntelligi e[st] esse ab[solu]tu[m] q[uia] r[e]la
tive et a[li]t[er] sap[ient]ia q[uia] ab[solu]t[e] ... absolute
s[ed] q[uod] ex isto no[n] sunt a[li]qua plurali
ter d[i]v[er]si q[uia] m[odi] / m[e]t[aphysi]c[e] ab[solu]tu[m] sunt i
d[i]v[er]si modi m[e]t[aphysi]c[e] h[abe]nt na[tura]m e[st] ex a[li]qua
p[ro]p[ri]e m[e]t[aphysi]ca que no[n] c[on]cept[us] p[ro]p[ri]o[rum] p[er]ones
ab[solu]tu[m] s[ed] c[om]p[ar]atio[n]e m[odo] d[i]v[er]s[o] s[ed] p[ri]mu[m] ad
creatura q[uia] m[ihi] sapie[n]s et f[or]t[e] p[er] bo[ni]ta[tem]
c[on]n[o]ta[ti]o[n]e et 2[m] aliu[m] modu[m] ut p[er] c[on]ceptu[m] di
c[itu]r // Ad 2[m] dico q[uod] m[ihi] d[i]v[er]si no[n]
e[st] p[er] d[i]v[er]sitas s[ed] b[e]n[e] c[on]cedo q[uod] iste
d[i]v[er]si modi m[e]t[aphysi]c[e] s[ed] b[e]n[e] d[e]o[rum] a[u]c[tori]t[a]te[m]
s[ed] d[e]o[rum] p[ro]p[ri]e q[uia] n[on] essent i p[er] se p[ro]p[ri]e
no[n] e[ss]e i c[er]t[is] d[i]v[er]sis modis m[e]t[aphysi]c[e] vita
t[ame]n 2[m] ab[solu]tu[m] et r[e]l[ativ]u[m] admitti p[ro]p[ri]e[ta]t[e]s
ex p[ar]te rei s[ed] dei q[uia] u[n]a e[st] v[e]l b[e]n[e] eo
quo sap[ient]ia ex h[oc] t[ame]n no[n] sit q[uod] r[e]l[ativ]o

a[li]qua ut p[ro]p[ri]etas m[ihi] d[i]v[er]sas d[icitu]r d[i]v[er]sitas
essentia s[ed] ex h[oc] q[uod] l[ibe]r exp[ri]me[n]t e[st] talis
relatio b[e]n[e] p[er] se q[uod] sunt plures re[s] ex p[ar]te
v[er]a no[n] e[st] ca // Ad 10 c[on]cesso toto ad 10
d[ic]to aug[ustini] nec[essari]o ita q[uod] h[oc] n[on] c[on]t[r]a m[ihi]
r[e]la[ti]o m[ihi] d[i]v[er]sa d[icitu]r ab[solu]ta q[uia] ad[d]it
aug[ustinus] m[od]o ad d[ic]ta no[n] 2[m] s[ub]st[an]tia d[ic]t[a]
e[st] q[uod] exp[ri]mi ut signi[ficatu]r no[min]e r[e]la[tiv]o t[ame]n
ab[solu]to c[u]i quo stat q[uod] sig[nifica]t[ur] p[er] n[on] s[oli]tu[m]
m[ihi] d[i]v[er]si sit s[ub]st[anti]a et sit ad ad s[e] p[ro]
q[ui]m[us] sit r[e]lat[iv]e p. est t[ame]n ad se de[u]m
ut s[ub]st[anti]a. v[ide]t[ur] ad decimu[m] et 3[o] d[e]o aug[ustinus]
q[uod] si p[ate]r no[n] e[st] ad ad se ipm no[n] e[st] ita
q[uod] m[ihi] r[e]lat[iv]e d[ic]t[u]r addo // Ad 11 p[ro]p[ri]e ad 11
ide[m] q[uia] de[u]m aug[ustinus] i[n]t[e]ll[igi]t e[st] q[uod] no[n] sig[nifica]t
q[uod] n[on] ide[m] ut eodem [et] // Ad 12 n[ota] ad 12
inq[ui]t a[li]q[ua]l[ite]r dico q[uod] si l[ibe]r q[ui]libet i p[ro]p[ri]o
c[er]ta adi[un]ct[a] a[li]cui c[ontr]a e[st] v[er]a et s[ub] p[ri]mo b[e]n[e] t[e]n[e]o s[ed]
q[uod] a[li]q[ua]nd[o] s[ed] c[om]p[ar]at[io]n[e] ut p[ro]p[ri]etas no[n] sit di
c[er]t[u]s. s[ed] a[li]q[ua]l[ite]r q[u]i c[on]ti[n]g[er]e m[ihi] p[ro]p[ri]o a[li]q[ua] s[ed] relat[io]
s[ub]st[anti]a[li]t[er] m[ihi] ita ut sit p[ri]mo ide[m] p[ro]p[ri]e a[li]q[uo]r
e[st] ne[cessari]a q[uia] q[uo]d p[er] d[i]v[er]sa e[ss]e re[s] q[uod] est
q[u]i t[a]l[i]s s[ed] [et] i[n] d[i]v[er]sa // Alit[er] r[espon]d[etu]r
q[uod] d[icitu]r 33 q[uod] v[er]i[tas] c[on]t[r]a ar[istotele]m 3 i r[espon]de[tu]r ad
v[erbu]m ... s[c]oti v[idetu]r assu[m]ebat q[uod] p[er] h[oc] re[m]
q[u]al[ite]r e[ss]e i re i q[ua]l[ite]r [et] d[e] q[uod] a[li]q[ui]s
e[st] f[ormal]i[te]r t[ame]n ... no[n] b[e]n[e] c[on]formi fidei
p[ro]p[ri]e ita p[ar]te que d[icitu]r q[uod] p. h[oc] a[li]qua re
no[n] c[om]m[un]icata filio n[on] i[m]pugnat d[e]c[re]t[um]
i[m]m[e]d[iat]e c[on]t[ra] i 10 c. d[am]namus q[uod] de
q[ui]p[pe] alleg[a]t d[icitu]r. 26 q[uod] e[st] 3 q[uod] p. ab
et[er]no filiu[m] ge[n]erando suam s[ub]st[anti]am ei ded[it]
et [con]stat q[uod] s[i]ne ulla d[i]minu[ti]o[n]e i n[atu]ra e[st]
t[ame]n m[ihi] s[ed] l[ibe]r c[on]tra p[ro]p[ri]e[tate]m p. q[uia] fi[lio] g[e]n[er]an
do no[n] dedit // Et si d[icitu]r q[uod] tunc p[ate]r
c[om]m[un]icavit f[ili]o / r[espon]detur q[uod] h[oc] q[ui]b[us] p[er] h[oc]
b[e]n[e] d[ic]t[u]r p[ro]p[ri]e c[ontr]a s[ed] u[tr]u[m] e[st] q[uod] c[om]m[un]icat f[ili]o
e[ss]e t[ame]n que e[st] p[at]ernitas et c[on]cedo id
// Al[iqu]i q[uod] c[om]m[un]icavit f[ili]o p[at]ernitatem i. q[uod] c[om]m[un]i
cavit f[ili]o q[uod] f[ili]us et p[ate]r et h[oc] ex p[ar]te e[st] f[ili]us
// Et q[uod] e[ss]e[n]tiam e[ss]e c[om]m[un]icat[um] e[st] h[oc] u[n]o
p[er]sonis no[n] e[st] aliud q[uod] ip[s]am e[ss]e t[re]s
p[er]sonas t[ame]n h[oc] c[ontr]a s[ed] g[rati]a p[ro]p[ri]etatis e[st] c[om]m[un]icabi
f[ili]o p[ro]p[ri]o e[ss]e [et] // Ite[m] c[on]cedo f[ormalite]r
c[ontr]a sit c[on]venit p[er] se e[st] 3[o] p[er]sone et p[ro]p[ri]o
p[er] se no[n] e[st] 3[o] p[er]sone i [et] p[ro]p[ri]u[m] e[st] c[om]po[n]i
a[li]q[u]o s[em]p[er] c[on]cedi et c[on]formit[er] c[on]cedi

e omo ptio pcc i vi q dcat sit ud
sat tactu e ipso a potentia u melior
liore ꝛ sufficien || Ad 13 n ho ꝛ pos
dici ne q forma dma no e ho ꝛ iō
q dr q ipe pot ut q ut p textu
Sz pot dici q q ut ista forma dma
e homo ꝛ pot forte ꝛ q ut ca
pos i deceptio || Sz adque sit ar
q atado si no ho inp forma e non
homo cu ipe sit pt q e no ho tra
arguat oppoite hec est e no ho
hec est e fi q ho q sit ho e no ho
ꝛ pqus ho e no ho dicendo dyst
sm sed p ycet plenq apprebit sit qe
ssa q esset dma e ho bn poz ut
q est dma e no homo in
unu mo scd tactu in via qoe pos
f puado i aiis 2o pyar ꝛ tenet
ut iste dissy hit pt e no ho q
p e forma dma q forma dma e non
ho ut alij qsti forts s sit ar de sic
p e no ho forma e p q forma e no
ho h tut cor esset suffic i gula
p dici decor ꝛ || Ad 14 dicendu ut
ad 14 q it ꝛ q i respk no loci q
nulla dest to infinito pot e p i dcp
ut b sm sst pte qm illy sup
ta q infra infto ꝛ tota sdn ose
ꝛ opios quorz plcias ho hic
e no sor i ho quis no est sor tedo
ty i zuli ut iam dcm est ꝛ ut
placet ꝛ q gole ni q ca 23 dr
ect fi unde ne a pa quid
ut pz expositione pcci || Ad 2a q
2a qo te 2a q uis ꝛ ect ua sc q inpp
pit no esse alij mo quo p unio
e eade esset dme ab eo quo p
mates e eade ipi ꝛ ego qua
ex 2o pte q uis sunt ꝛ tu
mo quo ect e ca ipi ꝛ ect
ipi pti ꝛ ego f q est e ad
s fig ꝛ pr b no e id s fig forma no
mo e eade pti quo mo e eade
sibi ipi tu q ect e ect pse pe
tu ect no e pt pse po cog
noscs res que e certa e pt

ꝛ || Ite ar scot q ppo q ut i ut 2
e pcs d in sm mo atapicd i dcoly
forte ꝛ hc pnc gapido forma ut
ho ꝛ ho pnc loyce ut ho ꝛ ha
alia do a or e mutu ga do duob
actibus duo obiecta forte ꝛ hec pnc
illis corrnideat dui ser eut it do
ho ꝛ a s pnc bua ꝛ o s qo un
talis do colore ꝛ dissgatu || Ex
ho ar sit pt intelligasset e s qo
po alqs d it qsena ꝛ pdet ut d
ua oba forte aut pt ufida
obiecti sub tio ꝛ ao ne qs di no sit
da 2a q tiene sit a dici i ga
pdo forma ꝛ pte q ga do du ꝛ
dic ꝛ ut no qapet p te magis
i quntaley q dite i qualie in
ho no e ingmatabiles si quan
tas e quantablis ut co ita ppo
bn tut no ms sit ut ppt in
forma dma beati q inpse pis q
dicat a ut nig i a q inpe e
fily ꝛ i duob obis ut ipe
ꝛ fily po esse bead a de pny no
dus tut ar sit int q i e ut ut
in in infinite co aut intuitiva
e obi ut obiecti est pns exsistentia
actuali ꝛ hc ut inpse imago qui
net qnuete to ꝛ ectte ipi q
to qstit intuitive i obiecta forte
distincta ut v imaho eni ne ta
qtuebit vbaz 2a ppz expn a q
tiet actu ut ca ut a intuitiva
ca p sensu dune q tue eu
ut i mag quo q tue ca s cu op
p tiapa q iq q aut ho q tuet in
tu it dust obu forte tu
ta 2a expn ca pz actuales
tuit uno ut oba tutu hut
a qua do a s actu medi quare
ꝛ p se mo qsidi q d ꝛ ei
ut sehudi || Item ar ide ut
q angus ao de finite e 2 de illy 3o
in sunt 60 de p mo oia esse
q relate dr e ad expcipere relato

sed pt inducte ut ho dud cognitu
meta numq arie a exp quo q ostit
impd z c qua [illegible] pr no est
ad ad scripcio no e omo q relative
dicat ad ad et mre qua adse
tuo ad ad a in respe ips pr re
late dr no eat for eade etiam
adse tuo adse t || Item de q
qo si dono relative subsistet sed
relative gignet ut sbit no et sbat
qr lrey eit s n abeo q e esse
appellat contra ut abeo q esse
sistes sbaz diomy absurdu e ante
ut sbia relative dicet eodem ideo
ad scripcio subsistit qm to magis deo
t ut essentias seu sbaz dinas tpa
tre exnia rei e de mop essedi
s ab te t relate || Item q pmit pte
in gno at sit essetia dina de
fore appia t spete ppli t oia
dina de appriate t t cent dina
no e ppo qa tz ab eo ppo ad ex
pote t fo qt no e de se || Item si e
ess do forle me essediz t ppaiy
sen spete a he exna rei actiuate
dr pro hoc qu essent no est pa
sen spetas phont ego ut pro
hoc q ab mo t fundi oi non
sit mo essendi ppone ut spet et
ut ego ut aqua forle t ne no
sit forla ppone ut spet sic ego
tz no pn in tp z ne t ut p z pr z
pte go tuo po ne e tz go forle
|| Ad p^m istorum qm ar si essz vd tz
qo qua ad p q stt q e t q cmor ts
ad pp q in q e e ad ts ne qua
q no e d ad q ab mo q ao e ut e
ca b ipi qm e sit e ut ppe qnd q
ie sit pr z p quo q ie sit pro t
sit cl go pr e ca b ipe ad 2m i
p q q eent e e ut pse p g
dico q supposeo actum inseq gre
sed poit t sed ptedit p ut se
epete ad ppo || Ad 2m arg scdo ad 2m

quod fort q sit bto intiendo d
vid dei dite t spete a q vidit
ua ut dei oba tz Unde dicitur q
actu fundamtu s. q bto intiendo
tz e q̄m quomodo videt oa pomty
imperfectz sicut e mici vitetio a
gnoi que pr hec fund no equileus
inde || Tza salua reuerentia istius doct
scoty no assumit id fundamtu q tue
petet pnc si assumit se pr itel
lius tz t ue dico q indimino no
e alq p^m sg^m cognitio in fig actia
p phos s. pte tz si no attendo de
eu vltiq dicat aut ut essetia t spte
ut dniti obia forlia tz dico q in
dinis no e dispositio. Si at p
hi dinis ut dei tue dico q ppo
pte hic d in spe sesu d q p deit
oba forlia intelligant oba in spe
dei p hoc q ab mo ut forlitas
unus no e mo q ut forlitatis alti q
ut ego t tue uneo itz dispu. aut
ut tz q dico q at pmo ut t
200 p li ppso tz. 2q sesuo dec
spomo esset pnt p dei oba for
lia ntra tec oīnt te s. essetia t
spetas que no sit for ideo coq
ad venie de spete q aff de esse
ceia t ego ut quedo pnuz pte
i q dne t que qe q in sinu q clut
scotus s. q hut aqua d ante
actu ut dis z eu ex q ocinssitu
qre t dcos mo tz q cedo q t q
eade dei s. forleg no ut dech
doe q visiz ne q vnng mo de alio
s. p ab esset modus essetia eque
no eat mo pr tz tz || Item q i
eade rone dr q pr est bto ideo
bno obto pmo s. in spete pr st t
spete si q p^o no ut in q ene q pr
ut ut t y pn ut de es p e beus
intellus obto s. tbno ppmos i
e q ua dina || Ad 3m dicendum q ad 3m
una sapientia essetias phbe dico
adse t pr ad si ue phospienci ei

q̄ q̄ az^o eadē sit ad se color ul eo
ead a^d solidu & ad dissolido & eu sit
stoq̄ e t i r c e cōia ad se & no ad ad
q̄ nc i^a qua sc̄d v a sonat q̄ esse i r c
e pr & p q̄ ad ad si ad i r c q̄ ue
essentia ad ad bi; qz aliquo statu q̄ iq̄
e pr ad ad sc̄d ergo pr e ad ad se q̄ e
q̄ut vi; pr q̄ eadē entitas ul deitas
ul pluras ē q̄na ad se & e pr ad ad
si ergo no sit q̄ eadē entitas sit ad
se & no ad se q̄ordat q̄ q̄ alit
dic quo q̄ q̄na diuina e aut ad se
& no ad ad q̄ i r c essentia n̄ q̄ugnit
n̄ q̄ugnit q̄ aliqua stat q̄ ipe pr
q̄ q̄ & q̄ ipa rlate sed q̄ pr q̄ que
tam pr q̄ & c quo q̄ q̄ eē pr
uo sit id e sed q̄ q̄ hoc no sit ultra
q̄ aliq̄ sit formalit̄ q̄ q̄ no sit formalit̄
q̄ & pt hic primum q̄ lodo q̄ut q̄ logi
a^d entia ad ad ad esse ad ad n n d
ad ad aliq̄ alio q̄ at q̄ aliq̄ tenen
ad ad esse q̄ sum pt q̄ rlatiōi q̄
ad ad & e cōia diuina & q̄ eo e
ad ad. aiūt at q̄ ad ad q̄ et diuina
sd lom doc q̄ tenu d ad ad u cau
que ad actu nacionalib; q̄ q̄ attr
q̄ rlacoī ipi; ad aliaz & c n pr dicis
tot aliq̄ q̄ugnit q̄ q̄ diuina
no d q̄ ad ad q̄ ut q̄ lich apassit p.
q̄ e ad ad q̄ || ad q̄ uidet ad q̄
tn q̄ q̄ no subsistit rlate
sed q̄ugnit rlate si ergo no se esse
in psona q̄ sit esse q̄ ut p[ri]o
alie d in q̄ q̄ q̄ q̄ esse q̄ q̄ sit
diuina no d rlate sed uec de q̄
bi; q̄ q̄ primu rlatiu & q̄ q̄ q̄
formalit̄ n ut pmo || ad q̄ q̄ q̄
q̄ no e expance aut actio d
q̄ ille q̄ tn ad h q̄ q̄ a d q̄ ab suff
q̄ e sit & ē sit & q̄ a no sit b n q̄ a
q̄ iod si e sit a que no e b n ergo
|| q̄ dico si no e a ad do ul q̄
& p tc out q̄ pt q̄ ut ab q̄
q̄ possit salua q̄ q̄ ē q̄
uo que no e p tas & q̄ d q̄ sust
q̄ q̄ & p tuo sunt ad q̄ sit q̄
cōia sit una illaz & pr no e illa q̄

|| q̄ q̄ ul ē hoc q̄ q̄ q̄
& pro ua ē i a si ua p coniū q̄ ē i & pi
nu q̄ q̄ q̄ q̄ go r c r e ad hoc
pro maxim ē s q̄ de q̄ ē q̄ uo q̄
ē exceptione & quel q̄ q̄
no ē aut p q̄ & q̄ & hoc a & q̄ uel
q̄ & pr q̄ q̄ q̄ ē q̄ q̄ ad
uē ass domo q̄ ueno de a q̄ || q̄ 4
hoc q̄ ad q̄ q̄ q̄ q̄ q̄ acte
d pos q̄ q̄ n pr ad q̄ pt q̄
si pos q̄ q̄ a d q̄ ē || q̄ doctrina
boh; actib; colli m r q̄ con || p^a y
na p^a diuina a quo sunt q̄ tn ad ul
a q̄ sunt d rcat ab ad supto siue
tripte q̄ q̄ q̄ p^a sit q̄ a q̄ q̄ p
& i n^a cadit actu ad q̄ q̄ ad
& ad q̄ d a ab ipa || 2^a con q̄ q̄ ca 12
p^a diuina a quo sunt q̄ c ad q̄
q̄ sunt d ab ipa supto q̄ no q̄ q̄ uc
p q̄ a q̄ q̄ ē q̄ s. q̄ p^a q̄ cu
actu a go q̄ e ipa s. pr q̄ d ab
ad e i || 3^a q̄ p^a diuina scripta &
quo sunt i tu sit e lodo que q̄
ad psona diuina q̄ q̄ p^a diuina
quo sunt i. quo q̄ ē ipa ad q̄
si dico psone sc̄d || q̄ pr p^a
q̄ cu si q̄ i aut q̄ pro sit pa
|| vondo q̄ psona d e ual q̄
ē a^a p^a ut q̄ ē uo quelt e uni q̄ pe ul
tu alia | tuc esset tale con q̄ q̄ p^a
diuina scripta & q̄ no qualit sunt q̄
sit e lodo q̄ aliqualit a^a ē p^a q̄
q̄ q̄ p^a q̄ q̄ que ē ipa que ē
qualit ad ē i. 2^a p q̄ q̄ pr pr
no q̄ cu si q̄ q̄ pro no e si.
& si pr pr e q̄ cu si & pr i eo
q̄ pr eē sit q̄ p q̄ || q̄ q̄
q̄ p^a quo sunt i. quo q̄ ē ipa d
ab a^a d q̄ q̄ pt ue q̄ ua
q̄ a a q̄ d a b po sit q̄ q̄ cōia
q̄ ac q̄ e son q̄ q̄ a d a b pre
ad ad d a abipo b sine no. alio
ut a d a b a q̄ d c d a abipo ē
b || 2^a q̄ sit con q̄ & q̄ lodo p̄
q̄ s. p^a diuina q̄ sunt i. q̄ q̄
ipa d ab ad e n ē n. q̄ pr pr^te

ad 2m

ad 3m

d'a f et aliq dictio p. sit f tm i deo p se su
p. dicte d'a f qz q' ex natura dicatur e
q i p'e est p' tua z pgno q' i sit z
p' e i t i se r at g'ce t || Iste contra l'o de
ro s'm q' mg' e q' si q m'a p'a d'a q' b's m
i. quolz q' d e i p'a d'a abaa p. q' m t
pt dicte d'a abaa p'a co q' dicto n
distincta ab alia p'a r' || Sed m'a p'a d'a
scipa d'a p' se p'a ab alia p'init ad
eco i. q' h q' e ipa p' expecte ||
Ad q' libet p'a diuina q'uetur alia
p'e p'cius q'u scipa diuino p'imitur ad
eco mo i. quolibz q' e ipa p' ex
3o || Sz m' q' m alm rec d'i p'o
g' d'e ori q' q' e d'n' || am q' sit q' ad a
effectus diuina ut dictio e tua sed est
y e b'a mu mo a' q' sit q' e bu de
ep bndicat nos tua mane tab' [illegible] fr'es
ut a de e q' effectu t || Ite sic la'ns d'o
p' z f. s'hor tuus mmo di i p'mo
s' honor ut ad eq' effectu i s'ilior est
eius q' ma e tua || Ite ide e deo q'
dili q' esse conatum s' dei e dei q' m'
eius r dd e q'ma tuat || Unde et
positiuus in p'lpte s'me sue q' dd a
dicit q' q' e tuct q' tuo q' eius
tua q' dei tuis i. p' psone || aliq
ut q' h' uobly eius no possit i
intellectum uihec duo h'cat s. q' sig
sig q'ma r possit supp're p p'o vy
by di deus e eius q' h' non dei
sig e effectus et supp't p p'o s'no by
d' q'ma e tuat q' lig' h' non q'ma
sig e q'ma i. sic supp't p p'o || Ex h'c
q' sit q'ma no supp'd p' q'ma tr'eati
eius p'om q' grat s'ip go m'agis e m
gr' h'oc deus q'ma tuat || Ite
tu q' q' ti q' ma tua e pr' q' h'n
q'ma no supp't a p q'ma i p'le e pr'
r / z sic tui euo q' sa d q' ut
dicit pr e q'ma tua g'o pr' e dei
eius g'o pr e tuo g' ut p'sona e z'o
p'sone. Istud z'a opio ut tene fp'o
sitiuus || Sz m ut q' sit ad a q'ma
e tua ut ista tuat q'ma e z f pt m
m'e d'i sit q' effectu e tua p'ut e
tr'e p'e r tue e ut. ut sit q' de
sig'ute d' tuta q'ube p'ia r te e f'a

tute z q' s'i exp'ssi i tuit p'a f'dote
dic i tu dr q'ma tuat e q' pt e e s'e
suo q'ma q' e ta'co p'e ut q' e tua in
p'sonis e tte e ut. ut e ssei q'ma
q' e inp'e tua ut e q'ma r tue e sta
|| P hoc p' ad obta ueniq p'sq'm
n. p'o ar' positiuus p'o p'one z'a li
q' uobly tuis d' ueo. a' ultra p'te
supp'onis f q' q'ma no supp't p p'so
lado de ssp'e log' q'uista q'ma e
pr q'ma supp't p p'a p'irt i ta q'ma
e p p'sone q'ma s't p z'i p'io s'n for
te i p'cit d'at q'ma no posse s't p
p'a ut prior no posse ost'ipon la
te ut prelato sit q' d'e ipa uisite ab
actu notonalis sit q' at e desti'o
tuus d'one b'n' s'pta e z te q'si
que ut d'e a' di na p'i e penit
q' a q'p prelatio r p p'sonis sine
r'latio a'ctu' ut cu di d'e genuit
z st ex h'c acti i'ta d'o de sup'poe p
li r q'ma tuo s d'c dictio [illegible]
nuq' pt supp'it epi. s'z hy de est [illegible]
p' q' q'ma sp'e p't || P'c adar
q'tudo q' q'ma no supp't p' q'ma s' expt
no s'e q'ma supp't p p'sona ut p'sonis
z f ut p'no || ad [illegible] q' q'ma e
ut e pr r'o q' pr e q'ma tua
i q'ma q'ue e z'o p' r q' pr e d'et
n' s'ue ex h' s'z q' pr e tuas
q' p' e d'e q'ui e tuas ut q'ma que
e tuo || Ad obiones altius p'ao s'u
d' positiuus q' ad p'z d'ubitatione e p
pe dia q' i no d'z q' e tua s' diuina ut pe
dia q' q' e no p'ma iestas p' suppone
p p'o r sig'e q'ma || ad [illegible] dicit aq'
q' i no d' q' h'oi tuis s' h'oi m'eduu
aly dicit r q' d' q'ma no eius s' b'
ut ita i e d'a. s. s. h'oi s' sit r h'c sit
i pueri p' q'ma e r e buo sp'sio [illegible]
s' honor sit || ad z'm i. de e deo
esse z fui' quia q' s'pe aq'uit uobula
s'e e deste gere que no i'capiut e[illegible]
de denotacion'e tio li'z i de sit deo
q' di te esse q'ma q' no sit de [illegible] de
[illegible]
[illegible] s' no s'e deus e effect
eius p's tibe e deo esse deum

3us articulus

et esse effectum quo deus est deus cum
perfectionum. || 3us articulus an cum divine es-
sentie simplicitate stet possit aliqua per-
fectionum attributalium inveniri pluralitas
ubi tamen est videndum primo an extra-
nea sit aliqua divisio talium perfectionum in
se et ad effectum. 2o an quedam earum
misericordia et aliis conveniunt rationibus ut
ratione et quo diversi voces ab eis
possint sumi. 3o quomodo attributa
predicentur de deo ut de essentia
divina an sicut inquantum ut inequale [illegible]
|| Pro articulo primo est sciendum [illegible]
quod nomina istorum terminorum attributum
id est attributalis perfectio attributibilis
attributum tamen potest dici non proprie de deo
et de omnibus perfectionibus et de equalibus
singillatim simpliciter denominans quibus deus
dicitur esse tale quale unumquodque me-
lius est esse quam non esse in se omnimodo
tamen modo in proposito per illud exclu-
dunt nomina non convenientia de deo dat
per 2o excluditur etiam creator primus
tor summum et talia | Unde ista differentia
valet tamen deus dicitur tamen [illegible]
conveniunt attributa. Attributum quod est
potest dici potentia generalis divisibile in [illegible]
decem alios. Et dicitur attributum per-
fectionale et non perfectionale sed impersona-
le exemplum est corporale movere [illegible] perfectiona-
le dicitur imperfectionale simpliciter 2o quid exemplum
et in [illegible] quibus potentia generalis inequale
denominans perfectionem vel quo ad hoc 2o est
tamen per se ut graduum limitatum dicitur perfectio-
nale 2o quid. Attributum perfectionale
simpliciter est potentia sed proprie quod est tamen signo
rerum 2o rerum aliqua perfectionis actualis
ut quod actualis ut in hoc esse simpli-
citer [illegible] relatione et limitatione illius
rei ad certum gradum ut certum [illegible] illius
perfectionis ita ut [illegible] exemplum quod talis
potentia [illegible] quod arguitur melius
ipsum quam non ipsum [illegible] est in [illegible] [illegible]
monologion in [illegible] adinvestigato-
talia potentia de deo dicibilia primo

in modo et quod relative dicuntur [illegible] quod
est per relationem et extendit in omnino melius
sit quam non ipsum. Sed tale quod non in magis
melius sit quam ipsum et non quod [illegible]
potest et quod possit de deo dici generaliter
quod sapiens [illegible] quod dicitur de deo et ex
hoc generaliter quod necesse est summam esse
viventem sapientem potentem || [illegible]
dupliciter nominantur perfectiones actuales ut [illegible]
attributum in quantum dicitur de deo et creatura
et quod creatum id est quod quomodo perfectio [illegible]
in limitatum et ideo actualiter essentialiter perfectio
ne non sunt attributum quod est per-
fectionale simpliciter in creaturis [illegible] per-
fectione que creaturaliter creature sunt
que competit deo in [illegible] quod talis
sit [illegible] limitata inest omnino perfectione
[illegible] tamen limitatur [illegible] simpliciter
perfectio tamen potest in duplo plus perfecte
[illegible] et in quibus attributum equalis [illegible]
2o rerum quarum sunt ab eis [illegible]
[illegible] et non [illegible] perfectione creatura
competit et inde non [illegible] imperfectio
perfectionum [illegible] dicitur non [illegible] est [illegible]
deo ut de [illegible] tale [illegible]
[illegible] sed [illegible] augustinus
in de trinitate [illegible] si dicitur sapiens potens
[illegible] [illegible] sapientia
[illegible] [illegible]
summe potest [illegible] dicitur [illegible] decimo
autem est de attributorum abstractis [illegible]
sunt [illegible] ideo [illegible] creatore
et [illegible] ita [illegible] quod omne
potentia dicendo perfectionem simpliciter ut quod est de-
nominatio perfectionis simpliciter sit tale quod de
quocumque dicitur [illegible] possit
esse melius ipsum quam non ipsum [illegible] hoc
non potest [illegible] ut [illegible]
[illegible] simpliciter determinat [illegible]
denominatio perfectionis ut [illegible] de perfectio-
ne || [illegible] sciendum quod [illegible]
potentia dicendo perfectionem simpliciter ut [illegible] de-
nominatio perfectionis simpliciter [illegible]
[illegible] perfectionem ut [illegible]
denominatio perfectionis [illegible] tale

ptu deq° ia dq e t dq° d aug. / 1° ely
simpr deat pec ly pfco nt ly pfco
mo tte oe tle ptu de pfco sip q
sit se th q epol° solo epi p a d e qut
ip at esse pfcm sip nt pfco sipr
vn aug v d° de q simil no sipp fat
ita tal q que oi maior est t mo
lior t h quo ad p° mo t tymat tu
est q ly simil sigt ita sing q sit
sip pfcu est ut ppp lo e lt oct
sigficet cetiy relatiue // Q° o att
bu l° e diffio ul deq ipco expli
catus q p attributi sig pfco att
est ceit tas p att bu tu pfconale
simpr ut ey ablste sig tu simpr
t, ratq acq pfcomo ut pfci.
// Suppono q vt ro equal pp adic
essencie t omio qitibilis cu rone
ppt diue sapie diue poe t de
simil° pfcoibus sipr oco att b
p p° aucte Rich. 2° decimte c iz
ubi qrit cur no ead e rone ipapol
diuii atq sapia i qual° diuis
q° si de ipm q diua essenc
seu ucie q ppdo t videt q ta
noie poe q noie sapie abutimur
q ny de diuis ma de quam
loqm et 9° deiny tale no igno
possit n diue poe nt diue sapie
que et videlimy vti aq quel fe
esse h ad expmedm diuy sapa
a poe sile no no se / si sepe ciuy
ex adiucto deciay tu sapiay si
mili tu sap q pinay ut plem sit
pie uelay ex q p q ppuog ty a
poe t ppuog ty diue sapie t p go
eade rone t e st nec e omo q
uetibiles licet a put uob diuisi
ceu t e ro ppt qua vnq cleq
ul° cu roe sp a q ud aliq // 2°
p° roe co in diua e sipr ing at t
sipr pfcat ta ut nl° at pfci esse
ul cogitari possit i supp vt ab
nota ex q omy pte bs q a q
si ro ppt diue essentie no est q
uetibilis cu rone ppt diue sapie
ud t roe diue pie nomcti diua sa
pia t omi q mitlit in roe sapie
ut si tclu no ty adete si ad plio
ut ad a° adua essenciat / Oi p° / te
no e de roe diue esse q ipa sit
sapius sapa d° moicat ut quo e ipa
z pquo no e pfcat simpr ita ut
nicthil ea pfcius quitz q pfcius
cogitari esse assit ro quo pnath
seu essenciath sua oce b ipi sang
ista cu ma sua adit no sufficet
vci si q re sapa aliude q incata
et h pt nipro sili Boecy 3° de
q° p pfa io dub et si simil / Bol ex
tu ey aq Boni te acceptisse pincipio
tu e t pstatay id q dedit eo q ac
cepit ex ipsi tare possed / Oi 2° si i
rone diue que nicthil aqua p
fco que no e de rone di° e sapie
qua ty q i° ad q plio nicthil ro que
no pt se si i lte esse ad q sapa z et q
pfco a btcr z f mistar si diua sap a
no e simpr insa ut sipr pfca ita
ut nicthil z f co q aquiy taley ni
sua rone nomcti i ut qua d a
e tti pfcat qua q pfco ymagiat
eisset ro que e sapius sap a ictice
in sua rone mistiry z f tamq teley
pfco simpr z f q ia q e sapius sa
pa aley taley pfco simpr in sua
rone no acelu / Conf° o sa
pus tali sap a de q roe t ua ro ua no
e q ipa e sit iusti Boe t oe q lib
pfco e sipr nuq e sapte tali sapa
de q roe t ua niti ca e q sit iusta
z i z f aud noti e t pp e q te
ti o pi by meliq e i e a ca ia esse
iusta q no iusta z fuy pr a aug
mo q e / Coly oio q tep tio
ppuo diue sapie e idem omo
quitib° cu q tu ppo diue poe t q
h pfco mo diue t q a p i ex sipe
q talo q oeptio simit idem ut
qualo quo p rone ppe q ne
sint eodem ut q uaili° co igi

3a q° // q° pa diuina sapia e for^r omo eadem
idem q diuina sapia diuina bonitas et
quelibet pfco simplr deo attributa et ego
pr va ro cyna ipa diuine sine e omo
e for^r quibus cu roc ipa sapie boni
tati et cuiuslibet pfcoi attribute et ego
ro ipa sapie diuine et ro ipa bonit
est e et talit quibus cu roe cipa
ipa diuine sine et q° va qua lz quia
si a et b no for^r ut omo nec adec
te sit idem tales no y deptitas sit
mgutates ipa ro'm mag ei tale
no ideptitate expmi ut apperere
ut notu e l amor expssione et
ei pe // Ite tanta ideptitas et
vnitas ponenda e ecc^e diuine adeq
lz q in diuino po capere rei quita
pt stare cu fide et absq repugnancia
manifesta q gt mapie ut saluare su
mam simplicitate dei et vnitate et su
mam pfcoem di. si q diuina sine sit et
no for^r eadem cu diuina sa
pia et no sol stat cu fide credit
nec sol vna contradictio no ment re
pugnancia ut pbat insolubilis ob ambi
bus sz e diuina pfcoi cumdat eo q
mesic qlibet pfco dei e simplr absq
mixtione alicuius no esset si no foret vt
las omnioda ideptitas et // Ite cu
hec omnia i rebus pa q̄ deus po
ssit vnstantit sint simile et quar idem
sic e de deitate et diuina sapia
// Cor^m] essentia diuina sapia diuina ve
litas diuina et no sit eqvia rei sic
formalites ut inter vtates esse vel
ut qualitas vocare placuerit intelle
distincti pz qt sic omo et for^r idem ut
pz ex q° ect // Ite aug^a q^a decimite
e l viu nec omnio idemptitate pro
et deitatis dicens no eo pt quo de
sd nc eo u quo sapia sit nec idemptitate
magnitudo et bonitas et pfcoem simili
gr dr eo magnus quo deus est et quar
i nec idemptitas talis hic credit s
ino nec nisi idemptitate forte illa
hic credit et dictis sapia et sit for^r
ide // 2a q° sine diuina et sapia di^a
bonitas bonitas et no diu i ese

for^r nc expna vi aquat pt q sit sine
a et sapia b et si tu a et b dum for^r
ut aquat expna rei sic qui de pt tum
s. e p mod sed dco nlo vt possit affir
de a tunc de b ut ego sit pz de
se ex pgoe prima et quapz ex diffoe
eiz quam gt dc se aequa inesse
dui q e quam spca for^r ut
qua inesse dubi for^r smissio in
prima esomo et sc at de sua et sapia
ita equalis at pfcone eiz i b^a ad
sua q et ad qlz alias pfcones,
argui pt // Ite pt hec proz aut
de incarnacione vbi e h° quod
pt ptate dei adeono dui et equi
i medio lib' inci no capitulati
dr n. sit salte simar aut ptas
e deo sbalis d accnlis no accnlis
q oe sbum sine accnte aut esse et
intelligi pt / dey at sine ptate
nec esse nec intelligi pt. si vo
sbalis e deo ptas aut e pe ei
essencie aut e idipm q° to ei
essencia. pe attis e q° pte
q aut actu et mc e dissolubile
q omis e eponcl add idem est
esse di et ptate eius // Ex quoma
int pz q ptas di e ita penitus
idem deo q impole e esse ut intel
ligi sine sua ptate et cu hec no
sit p mod aliq vlog eo q eiz lz
deus aliq ptas sit ptas alia sic q
id quo quantit includit incluudit
alterum et ego et sic at deptitas ita
argui pt equalis pfcone att
butali // Ite dici q° pssu r se
expma et eiz suppone et cor^a //
Ex quo pz q vtriq dictu sine
exeplia sunt pt similia s. ex
diuine pfcoms plenitudine et
imesite ex q eq ut ide affir
pt de diuina eecia et nc decis
sapia at bonitate et ego et 3° ex
hoc q tanta ponenda est in
diuinis equitate pt cu fide et de
et istis mi omis i vnitate
hec ide pntes sudatis ee // cor^m]

i ·ds no st a q pfeces attributales
i e se pte equat ep ita rei p ex
gee || 2] cor.] q'mideo no st
a q pfectiones attributales plees q
hec no sit ea p3 loco 4 arti ncie
tiste e vna go argn gg oh quia
ponit di & q i ap lo 2 tpe ca
mlth rombus t tucth g scotu
qui licet ponat d's formaliter met quas
i pfeces attributales tent ipas
pfectiones mtse no t3 pt q ipe
dice voluerit q essent ita plees
entitates q3 q no e ita sed ut dice
volunt de essentia i pe te q psi de
quibz t3 ulsim a deo q sit et q ego
de q i no e de realis sibi de q
hec entitas no e formaliter illa et etiam
e de iste matia ego gcedo p ideo p
titate vitalitate 4 bonitate mre no t3
vitatte esse bonitate formaliter io no aff
in q g g de dictis argnat gtra
eu et si pce c e cu suis p corlly
dedi i ten m videtur esse ad opi
nis sue ut a ppebit clari solue
ds ar ta sua u forte ipe acipiat
hc geng do ut hac ss3 de formalit m
gis large q eo p u s diffini || 3]
cor.] ut do mdiuis pt relatiua
ut gnte a q eprum i relati3 stare pt
cu sima di simpliter gt ep oio p a
pt relatiua ut gntes a q eprum
p bu3 e p do a bt p i p quod
fectum quar vna pt negari de alia
ut ad ide pt affirmari de vna et
negari de alia i pquod ut vna e t p
no e alia ut vna q mse ad ab
solutu q io alia ut e equatre p
absoluta que no alia sibi] et ee e ygle
a de e aqua q poies i || Item q
do pt stare cu sima i ue se e i q
qua t3 eu ad simaz simpliter sima
i q ra i necessitas i io u a ocitat
ncc equat i cos mutabiles quene
e i mesa e ulse pt oia simp
ut p3 aug 7 6o libro de trinitate et allet
ay di & c y o ands ep p roib

sunt i sint epices sss hec p mi
sse] et pos p i r cor] ex tpa su
dat p no tacto 7 sd sps et goes
se pte || 4] cor] ai sima dei
simpliter no pt stare equat do
pfectionu attributaliu mtse ut ad
essentia diuina p3 ex pdictis || Item p3
mate p auz monologio ut edi
cetes eu i ia na nos apotat r ey
omo ~~tott~~ tot ia bona sit ncce
e ncia oia no pla s v' sit ide
i e q b3 oim corp q oia siue sil
siue sillant eu di i mstat ut
sua ide sig e quod cat uit oia sil
ut sinla q admo] itaq3 ul e q
ccnt de sima sba di i eta ipa
vnos vna q sio e e q q e ccnt
ia vo sima ccucia nos sit est
ad n e i d ide 2] aliu mo] aut
2] aliaz q sio] no sit a q eq aquos
sunt est hoc e totu q ipa est
|| Ex quo omnes pfeces att
butales st omnino ide eentie dine
i mtse] restat dubiu an attbu
ta tamen inqrecto q male stratta
sed sapiens sapia pdicet de deo
ut diua sunt inquid ut inquale ||
p quo nondu q dnr accipi p e p
inquid i sili inquale] p o oid ia p
di mag sen q male i res p q ua sic pt
siby e sunt q ut qualec3 de
nominat esse seu q q b' denot i ce
p formaliz p q p a de sbs ita q no
stat ia veru esse tno esse pesse
ca3 e q p talis p q b' denot in
esse i ysto no solu p a g d s pe
ut dissio descipat ut spei demidiu
io essi q na s e p a diuie t t ype
passionis despe ut sbs i eu q
ia dice p eo ingentte p qua deno
ta e ios sig ta psby esse quo
et ut ad ineteat ut ep tu eu a se
sen ut psittudine ad ad ep tu eu
ut mthsecai q io cipa ut ving
talios ibi meliseri ad ul tt ei ti
o' sit hc di natq musicq i tt e

1a]

2 cor.]

& cor.]

ut in idem // 2o ita p'to dr̄ i quid
omnes p'ti di dr̄ne doctrine i p̄ta
quem in loco loq̄ lex queritur de
ad inuicem s'cilz p quid de ipso et
ita in nihil p'te in quid de aliq ipse
ipse ipsum genus ut sua diffinitio et ita
nec dicit nec ipsa pars in quid de ipso
si in quale p̄ et ita loq a pari
ter duo p'ta q̄ntas s. genus et spe̅
et subiectum qd sequitur diffi̅o et sic po
dicitur q̄ de p'ti et ipso / tale q dr
de aliqua in p̄mo ddi p̄s'e et no de
nominate p'e in quid de ipso // 9o
q 9o: q̄ de attributo p̄sonale ut abstr̄
tu et concretu p'lo e de deo ut
de diuina essentia in quid primo p̄ri in ai
ipsoc quia aliq tale p'ti dr de deo
ut de diuina essentia in 2o q̄ta p̄sum
e contra p̄hi̅c quia p talem p̄s sibi
deuote inesse ipsa esse seu qualis
tamen et et et quanti et diff̅a
qd est pri in p̄o ai̅z p aug̅ino
nalogion 16o dicite de diuina es
sentia qd magis aliam qd q eadem
ut e ipsa iusticia et cum dr esse iusta
p iusticiam ide e qd p'se et cum iusta
p'se dr esse no aliud intelli nisi
p iusticiam et ex q'o p'ta infert q
q cum summa ita dr eo quod iusticia
no dr qualis est sz quid e q'se
ut cum dr iusta no dicit qualis sit
sz quid sit ex quo p'z et aug q qd
// Item p'z hoc p aug libro 6 de tri̅t
et aliter dr & p'm deo hoc e esse
q e forte eo ut sapiens et
et p'se adhuc multe ex quibus quod
q veritatis i p'o q q q de deo illo
sic dr sz sz dr sed sapiens bo
nus et et // Item p'z hoc p'o de ait
attributorum abstracta sit / cum et q
abstracta e q̄ in p̄ncipiis eqz sunt p
se inferioris ut in id in aliq' q
e i m̄ abstractibilius q q sapientes
sic i m̄ abstractibilius a sapia e et
et intellecta et q que q d ipsius
p'se inferioribus seu subiectis q et

et e q̄ modis in aliquibus et p quod cum ea
diuina sit sapia intellecta s'c q
hec e in q sapia diuina e sapa
ita et hec ds ut q' diuina e
sapia ad non q' no e ad no q
ut et sic q' modis i' in ipsum p'se
scilicet ut sunt q in alicuius q q
sapie e quod deo et a creaturis
et e abstractibilius a b ipso de ad
quam e de sapia ita argum p'te
de quibus alio attributo in abstra
cto / p hoc p'z eadem p'o et de
attributis in concreto quantum q p
cise eadem sunt seu ratione eorum
q sic q'nt ea q q abstracta et
concretus sublimiora i' in q abstractio
q et q concreta in q hec p'z in inducte
nam quia eadem sunt p'ntia eadem
ciuitas et deus ideo hec e in quid
hec e ciuitas ita e in q hec est
deus et ergo sic et quia eadem sunt
e diuinitas et deus ideo sz dicta de ea
hec e in q hec e diuinitas ita hec e in q
hec e deus sz deus eadem sunt
diuina e sapia et sapiens
et et hec e in modo aug ubi supra
dicit q deitas suprema esse a
ide e dico quia e iusta et quia
e quod iusticia et cum dr eo modo
iusticia no e aliud q est iusta
q p cum q deitas quod est non
in q cognoscere in iusta qualis iusta
et subdit quod i ex iusticia ita
cum esse q p'ti hoc de eo illo que
sunt de ipsa summa ita diuini in illi
genus seu ac p'ntiam constringit // cont
ra attributa in diuinitate i q'are
to q abstracto de sed in quo quid
p'ncipium p'z ex hoc et eius p̄sone
et et p aug d supra ea cum omnia
idem sit in diuinis iusticia et bonitas
et iustum et bonum et et // q
q'modis de attributi p̄sonalis abs
stracta p'dicte de deo seu diuinitate
quid 2o notis in q'to p'z p'sit ad p'o

gs de spia pfecte vel pria de suo pfeci
dendo e mai 2o ... ois p° ... acq[illegible]
pfectalis ... abstracto de deo vel de
diua ... e ... ... no p differ
p[illegible] inquid ... deo ... quia sicut
hic hic e sapia vel hoc e sap
deus sapia creata vel a e sapia ...
li a e ... ... sapie creatur
genus de suo ... ... de
e sapia supp[illegible] ... ... inat
supponit pro aliqua ... sap ...
p° gs de spia pfecte ita ... iste
hoc e sapa ... e sap ... di
... vtrobiqz ... deus vel ... e sa
pia ... deus de suo ... deus vel
de spia pfecte ... quia ... con
tinet ... sap ... abstractio e sap
creata et increata vel ... quia
... ... pt ... ista ... deus
vel dicitur e sapiens e ... et i
quale ... mo[illegible] lo[illegible] ... et
... dr ... inquale ... et ...
notat e ... lo ... || Contra ... acti
... sigut sup[illegible] ... ... sine sine
abstractio correspondent eadem ... di
... ... modo ... de ...
... ... sine sine sine abstractio cor
... ... cu ... ... sine dudum
... si ista abstractio dicitas et sapia cor
respondent ... aqua valet distincta
vt ista ... deus e sapiens esset
denominatio ... ... no ... et
qua ... ... multiplicatas ... ...
... ... adiiciit ... vi ... ...
... ... signum ... ... no
... modus ... ... pa
... sine sine abstractio correspon
dentia ... sine ... ...
... ... de
... modus ... ... deus
... ... sapiens ... ...
sua ad ... iste ... sapiens ...
... ... e sapiens

t b an[illegible] e sapiens supp[illegible] ... sit sapiens
... ... sap ... contradictio ...
... ... sapiens vel ... ...
... ... quia sit sapiens ... ...
... ad ... ut ... ... abs
... ... deus ... possit ... de ...
bus ad suam consistentiam ...
vel p ... ... bus
indicatur ... || Item si deus ... ...
... quae ... suam essentiam ... ...
... ... talia ...
e ... ... si addita ... || Item ...
dr deus e sapiens ... e sapiens
li sapiens ... dr vtrobiqz ... ...
... ... eadem ... ... || Item ...
... ... dicere ...
no aliunde bonus e ... vnde magnus
... aliunde iustus a sapiens ... ... magnus
et bonus nec aliunde ... ...
... ...
... ... possit ...
... dr deus magnus iustus bonus
... deus magnus bonus iustus ... ...
... ... abstracta ... magis
... ... dr sigut ... ... || ...
... et duas ... cu ... cor
... ... ad ... ... q dr ...
... ... ad ... ...
... ... e
... ...
... ... e ... sapiens et sapa ...
... e ... sapa et vitate | ... ...
... ... quia ... e ...
... ...
... ... e ... ...
... ...
... ... sapia est ... ...
et bonitas ... ... sapa ... ...
... ... e bonitas ... ... hec
... ... sic ... ...
... ... sua
... ... sit ... ... ista sapa
... e ... bonitas ... ...
sua ... ...

... q ... no
... ...

abs tunc esset ex quo paupertas est
vera et sobrietas que non fortitudo deperit
virtutem atque doctos potentes in omnibus
et aliqua p[illegible] vera pridem perceptionem
esset fortis intelligendo eius [illegible]
virtute et bonitate non eius virtutem
inter fortem || Contra proportionem
pª conclusio sic si in sua sapientia esset fortis esset bonitas
et sapientia in quantum esset fortis bonitas et qui
a scientia n. non desistit fortis vero in
addit gregorius [illegible] intelligendus esse
quia per eos gradus eius [illegible]
fortitudo non talis vero fortitudo ipsius
fortitudo [illegible] gradum et ita simpliciter
fortis in magnitudine et sic [illegible]
quod sapientia magnitudine includit fortis boni
tate magnitudinis et ita non est fortis bonitas
in qua [illegible] concludit fortis et includit
et in sua [illegible] differentia
[illegible] et inclusum esset differentia ut predicta differentia
sed ad differentias bonitatis magnitudinis non [illegible]
[illegible] in [illegible] et aliqua non
ideo essentia fortis sapientia bonitas in
quibus essent [illegible] distincte differentie
si essent divisibiles differentie aut non
indicat vero [illegible] alia
2º et non de essentia fortis ex parte [illegible]
|| Item damascenus li 1º c. 1 quod [illegible]
eius in deo affirmationem [illegible]
et que sunt eius [illegible]
si bonus [illegible] et si sapiens et [illegible]
divinis nominibus dicit deus et [illegible]
[illegible] || Et c. 11 de quo [illegible]
[illegible] de deo [illegible] qui est
[illegible] in [illegible] [illegible] esse
habens velud [illegible] pelagus [illegible]
[illegible] et indeterminatum || [illegible]
ut [illegible] aliqua [illegible]
[illegible] dicit [illegible] bonum [illegible]
[illegible] quod [illegible]
[illegible] non [illegible] divina fortitudo
|| [illegible] deus non est pelagus infinitate [illegible]
[illegible] plures [illegible]
[illegible] non [illegible]
[illegible] aliqua [illegible] ex parte
rei intellectus [illegible]

quonet [illegible] pelagus infinitum || quod [illegible]
augustinus de civitate c. [illegible]
[illegible] non est [illegible]
[illegible] non ad [illegible] aliqua [illegible]
si [illegible] comes [illegible]
[illegible] magnitudine deus [illegible]
[illegible] est sapientia et sapiens [illegible] || Item 3
augustinus [illegible]
[illegible] esse [illegible]
[illegible] bonum [illegible]
[illegible] magis [illegible]
[illegible]
[illegible] deus [illegible]
[illegible] non valet [illegible]
[illegible] relationes [illegible]
[illegible] non [illegible] relationes [illegible]
[illegible] non [illegible]
non relationes [illegible] || quod [illegible] augustinus
17º de civitate c. 7 [illegible]
[illegible]
ipsi [illegible] || Item [illegible] emanationum
[illegible] divinarum [illegible]
[illegible] voluntatis non [illegible]
[illegible] emanationis [illegible]
[illegible] aliqua [illegible]
[illegible] alias
[illegible] filius procedit ut na
[illegible] non [illegible]
[illegible] ut amor [illegible]
[illegible] aliqua [illegible] voluntas
voluntatis admirata || quod [illegible]
[illegible] non [illegible]
[illegible] emanationum [illegible]
[illegible] non [illegible]
[illegible] || Item in divinis non
est una productio [illegible]
[illegible] voluntatis seu libertatis || Item
quod [illegible] esse [illegible]
[illegible] in una
natura non [illegible]
ad [illegible] pluraliter productionum
[illegible] vocata [illegible] vocata
et si esset ibi [illegible] emana
tiones in divinis [illegible]
pluraliter emanationum [illegible]
[illegible] non sit [illegible] posset

declinari in supposito per plura ipsum quod
duo esse producta et sic in eternum et
actu sint plures persone producte quod dic
quod est falsum. ut ait non posset quis punire
per ad declinari actum nullum producti
tantum per quod hoc quod per aliquid relationes
producte et principales productiones aliquas per
relationes a quibus exprimuntur in productis
nomini quia tamen relationes producte
non sunt de abstractis producitur
sic sicut prius declinare potest relationes
omnes ad actus productos ad de
clinatur ad ad per idem intellectum non expo
se quod non est intelligibile nisi per actus potest
declinari ad personas quia ipse ~~vocatur~~
sit communis relata sit filiatio et per quod
vel non declinat similiter adiungitur
et per idem patet quod non potest dari consequens
1o 37|| Item si aliqua sit in declinatio et spirit
accidente seu quantitate consequens esse quoddam
et alia sicut non est deum in mortuo
litterarum divina etc. Sed tamen quia actus diceretur
vero est actus intellectus et non voluntatis. tamen
quia vero producit per actum intellectus non per actum
voluntatis et sic spiratur per actum voluntatis
non per actum intellectus tamen quia de divina
non intellectus per se de vero non pro voluntate et
per voluntatem non potest dici quod si vellet filium
sed quod non vellet quod quod verbum sed intellectus quod
quod intelligit quod vel tamen quia vocatur ex
se determinatur ad volendum aliquod objectum esse
et intellectus ejus non expresse determinatur ad intelli
gendum esse. tamen quia intellectus distinguit malum
tamen non est divina nolle malum non
sit idem forte || Item a attributa seu
quod eius non conveniunt per se sequitur omnino idem modo
a non. si non ... sicut est nomina sy
nonima quod non videtur concedendum || Consequens si
omnino idem significat oppositum dei hoc est
singulariter deus modo expressius forte est
vel saltem hoc deus sapiens intelligens
volens etc. || Item deus creat tempus
... sua in quo verum et non est ... etiam
in quo bona et voluntate creatur in quo bona
... non magis verum et in essentia divina
creatur sicut ipse tamen foret

vel ... concepimus || Item
consequens quod attributa personalia quod attri
buitur deo ... seu sumbus
a est et ... sit convenit de persona
nam modo expressiva tamen non sit
recta. similiter quod non magis posset
fore tales de eis tamen vel ... solum
et hoc per actum intellectus in ipsum aliquid
per ... ad ... et ... absque
... ad expressa non quia est quod est persona
modo semper in creatura principaliter est modo
expresse et non ... a quo ad ad. Attributi
est semper personis in creatura vel quasi semper
melius ... quod non ... non
quia per se ... independens absolute
persona per se in persona dependens a persona
attributum autem vel persona modo est persona
in creatura imperfecta. dicitur non est in sine
personis semper ... quantum omnes
personas semper similiter ... sit
quia non ... creatum in est quo communi
... persona est ... non alias
in ... sunt attributum sed aliquo
quod est persona ... creatur sunt ibi
et sunt attributa quod dici persona semper
quia licet ... quod ... divina
... ut persona ... sed ...
cuius ... importat ... attri
buta sic est modo notat persona ...
sed quia ... est. Sed augustinus
decimo ... si ... simplices
potest ... quod ... nominum
... in ... sunt ...
|| Non potest dici etiam quod ... bonitas modo sunt formalis ...
idem ... sicut ... ad
... non ... variatio ...
et non plures ... || Et sic argumentum potest de
aliis personis attributalibus || 10 non 2o ...
... secundum quod scotus dicit. Sed
quia est ... plus ... duabus ...
... negant de personam
attributalium modo ... attri
... || Sed in non salvandi dicitur
... attributum ... similiter
... posuit quod est diversitas ... non
posset ... per actum intellectus ...

diu per intellectum nec spiritus ita quod sibi [illegible]
illis attributorum que dicunt perfectionem
modo contrariantur termino [illegible]
virtutis [illegible] non [illegible] quod actu [illegible]
[illegible] quod [illegible] ad creaturam non [illegible]
esse essentie sit in [illegible] attributum
ut sapientia non [illegible] sapiens [illegible] ut
[illegible] ad aliquos quos duos
modos [illegible] causa et [illegible]
[illegible] divina [illegible] ad creaturas
[illegible] esse formalis [illegible] perfectionis
[illegible] que [illegible] et
imperfecte sunt [illegible] perfectio est
in essentia [illegible] divinis [illegible] limitata
[illegible] Et vult dicere quod pluralitas perfectionum
attributalium ut est in essentia divina
est quia imposita ut autem est [illegible]
quia [illegible] Et [illegible] dicit quod attributa
[illegible] perfectionis [illegible]
[illegible] ad [illegible] creaturarum
[illegible] Alia [illegible] istam [illegible]
[illegible] seu [illegible] posse [illegible] absque
[illegible] quod essentia divina
[illegible] inadequata [illegible]
[illegible] non [illegible] imposita [illegible]
[illegible] non [illegible] virtus [illegible]
intelligentia [illegible] quia [illegible]
nec intellectus quia simpliciter [illegible] ad
[illegible] sive simpliciter nec
[illegible] pluraliter [illegible] imposita [illegible]
[illegible] post istam [illegible]
negociatur [illegible] pluralitatem attributorum
quia [illegible] ad actum Et
[illegible] non [illegible] ad
pluralitatem attributorum [illegible] attributa [illegible]
[illegible] ad tales pluralitates attributorum
quia [illegible] divinus
[illegible] simpliciter [illegible] attri-
butales [illegible] propria sua [illegible]
[illegible] simpliciter sola [illegible]
[illegible] Circa istam
difficultatem suppono primo quod [illegible] seu
divina essentia [illegible] simplicissima
[illegible] attributales
[illegible] divisiones [illegible]

[illegible] attributi personale [illegible]
perfectionis simpliciter [illegible]
suppositum [illegible] ad [illegible]
[illegible] de [illegible]
[illegible] 2o suppono quod [illegible]
est [illegible] esse [illegible] productione
[illegible] ita [illegible]
[illegible] divina [illegible]
productiones [illegible] ut [illegible]
[illegible] Contra [illegible] divina [illegible] productio
plurium perfectionum [illegible] virtus
[illegible] et [illegible]
[illegible] in singulis di-
[illegible] ad tales perfectiones
[illegible] et
tamen [illegible] suppositum quod [illegible]
sit productiva plurium [illegible] absque
hoc quod [illegible] suppositum quod [illegible]
[illegible] quod ipsa [illegible] sive
sit talis plurium [illegible]
3o suppono quod divina [illegible] sapientia [illegible]
[illegible] tales perfectiones [illegible] personale
in se [illegible] eminenter
[illegible] non est [illegible] doctores quia
[illegible] 4o [illegible]
[illegible] attributales [illegible]
[illegible] quod [illegible] de deo seu
divina essentia sive [illegible] ad creaturas
seu [illegible] aliqua [illegible] talia [illegible]
[illegible] perfectionem simpliciter quod [illegible] deo sit quod
[illegible] nec [illegible] nec
[illegible] perfectionis [illegible] ut ad
[illegible] quod [illegible]
seu essentia divina [illegible]
[illegible] creaturas [illegible]
ad [illegible] quod [illegible]
non est [illegible] quo [illegible]
[illegible] sapientia bonitas vita [illegible]
[illegible] ut sapientia divina bonitas
divina [illegible] quorum [illegible] perfectio
[illegible] absque hoc quod [illegible]
[illegible] absque hoc quod
[illegible] creaturas [illegible] ut [illegible]
[illegible] quod [illegible]
[illegible] 2a propositio
[illegible] tales

q[uod] i[n] i[n]tellectu a[n]gelico i[n]mittere di[vi]na [e]st (?) vide
t[ur] ut et ma[teri]a i[n]t[er] ut ex p[ar]te a[n]i[m]e p[ro]p[ri]e cu[m]
suo eo[dem] e[st] sit i[n]tell[ect]us i[n] [illegible] // si
de[us] c[r]eat[ur]a i[n]t[ellect]u[m] [illegible] q[uia] p[er]fecta sit vel
et q[uod] bo[nu]m et e[st] i[n]t[ellectus] se i[n]telle[ctu]s c[r]eat[ur]a
et velle e[st] esse[n]tia et p[ro]p[ter] q[uod] h[oc] no[n] e[st] i[n] ...
ad e[ss]e [illegible] i[n]tell[ectu]s [illegible] di[vi]na e[st]
vel bo[nu]m et sic i[n]tell[ectu]s [illegible]
valet et voli[tio] [illegible] q[uod] de[us] [illegible]
c[re]at[ur]a p[er] [illegible] [illegible]
[illegible] p[ro]p[ri]etates di[vi]nas
esse[n]tia[m] [illegible] bona [illegible]
q[uod] i[n]telligens et i[n]tellecta et q[uod]
volens et volita [illegible]
[illegible] i[n] [illegible]
ex p[ar]te i[n]tellige[n]tis [illegible]
ade[qua]t[ur] seu ad ad e[ss]e eo q[uod] [illegible]
[illegible] d[ivi]n[i] pot[est] [illegible] illi [illegible]
[illegible] se [illegible] alia [illegible]
[illegible] q[uod] e[st] ex p[ar]te i[n]tellect[us]
[illegible] d[ivi]ne [illegible] sufficere
// Co[ntra] [illegible] [illegible] q[uod] [illegible] attri-
butales di[vi]n[e] [illegible] de deo [illegible]
[illegible] [illegible]
[illegible] [illegible]
[illegible] q[uod] a [illegible] attri-
butalium [illegible] p[er] [illegible] ex [illegible]
[illegible] sine [illegible] sigilla
[illegible] sine sigilla [illegible] // [illegible]
[illegible] di[vi]na [illegible]
[illegible] videns [illegible] pot[est]
p[er] [illegible] sua[m] absq[ue] sp[eci]ali illustratio[n]e
vel i[n]fluxu sp[eci]ali volu[n]tatis p[ro]p[ri]e
for[mali]te[r] tales q[uod] attributales [illegible]
[illegible] seu di[vi]na [illegible] absq[ue] [illegible]
[illegible] // q[uod] [illegible] c[re]at[ur]a de
di[vi]na [illegible] ad e[ss]e for[mali]te[r] suff[icit]
q[uod] attributales di[vi]nas [illegible] bo-
[illegible] moneat obi[ec]tive [illegible]
[illegible] no[n] p[otes]t for[mali]te[r] tales q[uod]
[illegible] absq[ue] [illegible] ad [illegible]
di[vi]na [illegible] se sola [illegible] tales
q[uod] obi[ec]tive [illegible] no[n] suff[icit] [illegible]
quo ad hoc actuate [illegible]
[illegible] obi[ec]tive volu[n]tatis [illegible] sit
moveat [illegible] p[er] quo [illegible] sit
o[mn]is [illegible] attr[ibuta]les [illegible] ipsa e[st] di[vi]na de

[illegible] [illegible] si no[n] o[mn]es [illegible]
sent [illegible] i[n]finit[e] [illegible] // [illegible]
q[uod] de[us] no[n] e[st] [illegible] ad ex[tr]a
[illegible] qua [illegible] p[ro]ducat [illegible] eff[ectu]m [illegible] e[st]
[illegible] o[mn]is eff[ectu]s [illegible] p[ro]ducat[ur] // Et
si dic[itu]r q[uod] i[n]stu[m]e[n]ta e[st] age[n]tibus [illegible]
[illegible] sol p[ro]ducit [illegible] q[uod]
lume[n] [illegible] no[n] o[mn]e [illegible]
[illegible] / d[icitu]r q[uod] no[n] e[st] sile q[uia] ista age[n]-
cia [illegible] dig[nita]t[e] ab [illegible] appo-
[illegible] ponit ead ordine[m] [illegible] sicut
d[icitu]r i[n] [illegible] q[uod] [illegible] e[st] op[er]a-
[illegible] no[n] [illegible] si de[us] [illegible]
[illegible] ad e[ss]e no[n] pot[est] [illegible] appo-
sita q[uod] [illegible] ponet ordi[n]e [illegible]
// Et [illegible] vi[de]t[ur] [illegible] 2[a] op[inio]
[illegible] q[uod] [illegible] p[er]ti-
[illegible] ad pl[ur]alitate[m] attributo[rum] [illegible]
[illegible] ex [illegible] [illegible] ad ista [illegible]
[illegible] [illegible] isto [illegible] ad [illegible]
[illegible] pl[ur]alitate[m] [illegible] quo ad [illegible]
// Ad p[rimu]m [illegible] sapi[enti]a [illegible] dico
[illegible] sap[ienti]a[m] [illegible] sap[ienti]a q[uod] que[m]
[illegible] pl[ur]alitate [illegible]
[illegible] i[n]telligit [illegible] sap[ienti]a
e[ss]e for[mali]te[r] bonitas [illegible] ad p[rimu]m
[illegible] q[uod] i[n]fi[ni]tas i[n] q[ua]ntu[m] i[n]fi[ni]tas [illegible]
[illegible] e[st] [illegible]
[illegible] no[n] [illegible] for[mali]te[r] [illegible]
[illegible] hoc stat q[uod] [illegible]
[illegible] [illegible] fiat
[illegible] q[uod] i[n]fi[ni]ta sap[ienti]a sit
for[mali]te[r] i[n]fi[ni]ta bonitas no[n] e[st] [illegible]
hoc q[uod] e[st] i[n]fi[ni]ta [illegible]
seu [illegible] que [illegible] for[mali]te[r] e[st] bonitas
[illegible] sap[ienti]a // [illegible] dices si sap[ienti]a di[vin]a
esset [illegible] seu for[mali]te[r] bonitas [illegible]
diffi[ni]ri p[er] bonitate[m] [illegible]
// dico si quis [illegible] diffi[ni]ret
sap[ienti]a[m] di[vi]na[m] [illegible] diffi[ni]r[et] bonitas
di[vi]na [illegible] q[uod] sit ide[m] for[mali]te[r]
[illegible] q[uod] o[mn]ib[us] [illegible] qua no[n] [illegible]
[illegible] e[st] sap[ienti]a sit [illegible]
e[st] bonitas [illegible] notificat nobis [illegible]
[illegible] e[st] bonitas [illegible]
[illegible] attribut[um] q[uod] [illegible] q[uod] [illegible]

ad p[rimu]m [illegible]

ita quod cogitata a nobis aliquando per poetica aliquando

est diffinitio sunt de deo statu expositio nos

formamus qualitatem proponentes non aliquam attribuimus

vel eius ratio de deo dicitur tunc nec quod

sit ratio diffinitiva conplexiva aliqua

solius dei vel descriptio que est

conpleta ratio ipsius dei in via, compositio et

talis ratio divine sapientie ut sapientia et bonitas

ut bonitas et sic angelus per formas sapientie

ratio autem quam nos formamus de deo vel

divina sapientia licet sit ratio eius per se

non semper inde non tamen quia explicite

vel reputat nobis divinam sapientiam ut

est sapientia et bonitas ut est bonitas vel quia

nec de ipso dicitur ratione qua hec aliquid

ab eis // Ad 2m dico quod damascenus

non intendit ad mentem quod sit nota bonus

iustus est 2m talem modum qui ad invicem

sonat, et si non sufficit ipsa nomina

divina si aliqua est ipsa et sic principium

quod vel principium ad attributa vel est

aliud iustitia et non iustitiam est et

quod est nobis videtur significare quod

dicimus deum esse iustum est non tamen est

quia licet iustum vel quod est non vere

significat esse iustum sive sit vere iustitia

sive per iustitiam significat additam. // Et ita

visio per formam per angelum in definite

est et nominat per se loquitur tunc damascenus deus

ei dicit deus est eius in mobilis incorporeus

tibus immutabilis unus simplex potens

perfectus iustus bonus sapiens

omnium nominum quod posuit spiritus

quod quamvis vi significatione formaliter

sunt conclusio et sunt expositiones

dicit hec non est ita necessaria significatio quod

non est quod n. 2m quamvis talis dicit vel

2m formam ut sunt et modum absit n. ut

sicut 2m formam dicat deus bonus

2m qualitatem hec vero 2m formam sit

certa quod qui enim dicat ipse est deus quod

deus idem est iustum esse quod vel esse quod

primum esse // Item tamen damascenus de deo

loquitur quod deum pelagus est non esse

per aliquam multitudinem perfectionum simpliciter

in deo sicut per dicitur sic et perfectionibus quominus

et simplicia tamen in ipso vero est quod septem

semper in dicendo perfectionis qui protestate

eo quod in ipsa omnis perfectio creabilis vel

possibilis que non est ipsa continet

continet // Ad quartum concesso de eo augustinus

dico quod est quod est bona ex quo quod

deus idem est veritas et magnitudo ut per

augustinum libro idem quod nos alius nomine sit

conceptus quo concipimus ipsum ut verum

et alius quo concipimus ipsum ut

magnitudo tamen sit quod magis nota

est nobis pro creaturis quod diversi

divine non sit ad vis quod una in proce

qua eminentiae quod diverse perfectione divine

non sit ad magis quod una cum bonitate

qua apud nos ex unitate est alia

et tamen divinitas sicut non est apud nos

istorum conceptuum sapientia et sapientia vel

et esse et unitas ut conceptu

sicut eo quod unius imitatione formabiles

non est quod et in ipso est extra sed non

quod sicut est attributum

vel vel de ratione quam non est tale

que in ipso id ad licet tamen est inter

concentia divina per ideas tamen communia

// Ad 3m dico quod si valet in deduco

sicut ex auctoritate augustini per eam perfectionem

tantum sicut deo perfectionum attribuatur

sicut divina per se perfectio quod non est

sic ad 4m tamen quod de 4m

augustinus non valet si attributorum differentia

vera per relationes formales. dico quod at

tributa non sunt sicut relationes formales

immo sunt per alia sicut in ista

quod significat perfectionem simpliciter medio tertio

est quod vocantur tales perfectiones

magis quam ipsum per se et conparabilium

et magis perfectionum et per quod per se

dicuntur simpliciter quod et quae solum

2m relationes que nunc sunt causalitates

[illegible] dicitur vocantur sapientia et bonitas

sed cum sunt disparata per se primo dicuntur

quod per se et per se quia sunt oppositae disparate

et idem per se magnitudo et per se

dicuntur vocantur valere sicut in qualitate

creatore ita ut arguit opposito

ad 2m

ad 3m

ides p̄ ... prīc ... ideo te respondeo ad 1a
de salute ... caritatis ... quin ... multo ma
gis in cadere in persona diuina non posset
potentia sapientia bonitas et absque compo
sitione tractare ... || Item ...
... augustinus idem ponit ... allegat
di . 19 . 11o c. tu ... dixisti ...
... dixit ... non ... ex ...
... ... esse ... ...
... ut dixit ... est ... omnes sup...
... augustinus ... sit tamen ...
in parte bonitatis ... ...
esse ... ... ad ...
... tamen non ... ... hoc
... ... sunt
... ...
... ... aqua
... ...
sunt ... ... omnes sunt ...
... dictas sine ...
... ... augustinus ...
... ...
... 17o ... ...
sapientia ... ... non inequali ...
sunt ... ...
ex quo ... ...
... ...
... non ... distinctis ... ... non sit
... ...
... ...
in ... ... negatiua ... non
sunt ... || Ad ... ema
nationum ... ad ... ...
... ... emanationibus
... ...
... ... ordinem
... ...
... non ... ...
... ... ema
nationibus ... non ...
... ... plus ... ...
... ... ad ...
emanationum ... ...
forte ... ...
... ... emanationum

... quo ad ... ... ponit
... ...
ex ... non ... ad ... aqua ...
... ... qua
... intellectus et voluntas sunt principia
emanationum ... ... non possunt
... ... ad ... ...
... ...
... ...
... ...
ad nobis ... ... amor ad
... producere ... voluntas et ...
... non ... ...
... ... ad ... ... libere
producere ... voluntatis ... ...
... producit ad nobis producere ...
producto ... amor non ... libere ...
... producere ... et producere intellec
... non ... ... ad productum
... volicio producere ... ...
voluntas et intellectionem ... ...
producta || ... ...
emanationum ... ...
... || Ad ... ... ad 9m
productio filii ... ... || Item
... ...
... posse ... ...
principiati et libri ... ...
... ... libere ...
... non ... ...
... libere ... ... sit libere
... non ... ...
|| Ad 6m ... ... ad 6
determinata ... ad tot ... ita ad
tot productiones ... ...
... ...
... quo ... ...
... ... || Ad 7m ad 7
... ...
... ...
... ipsa ... ... aqua ...
... pluraliter ... ...
... ... aqua
... ... de
... ...
... ...

corr[esponde]t q[ui]c[quid] op[posi]to vo[lun]t[a]s div[in]a no
e[st] p[er] se v[er]a sed q[ui]a e[st] v[er]a p[er] se p[ri]mo i[n]tell[ectus]
divi[n]us e[st] i[n]tell[ect]us divi[n]us ver[um] no[n] h[abe]t vo
lu[n]tas divi[n]a e[st] i[n]tell[ect]us divi[n]us et tu[n]c
co[n]cessu[m] h[abe]t i[n]tellec[tu]s se ad op[posi]t[u]m h[ab]e[re]
s[ecundu]m q[uod] t[erm]i[n]os co[n]t[ra]d[i]ct[i]o[n]is d[ic]tos
co[n]ditio[n]ib[us] sunt distincti et q[uo]d co[n]t[ra] h[abe]re
sit i[n]t[e]ll[e]c[tu]s sed c[on]tra esse ad op[posi]tu[m] q[uo]d no[n]
sit e[st] de i[n]t[elle]c[tu] q[ui]a e[st] i[n]tell[ect]us divi[n]us q[ui]
sit a[lia] et de i[n]t[elle]c[tu] que e[st] vo[lun]tas divi[n]a
que sit ob q[ui]d q[ui]d q[ui]d q[ui]a vnu[m] et alt[er]i
et tu[n]c n[on] e[st] b[e]n[e] || Ad p[rim]a[m] p[ro]p[ositione]m de adu
e[r]b[ium] q[uod] actu dice[n]di v[er]bu[m] i[n] g[ene]r[e] h[ab]u[er]i[n]t
actiua[m] actiuitate[m] g[e]n[er]a[r]e e[st] esse actu me
moriae p[er] i[n]telligi i[n]tell[ectu] p[ro] eo q[uo]d
memoria sit p[at]ris || i[n] actu ut q[uo]d me[m]o
ri[a] g[e]n[er]at seu de[us] v[er]o et h[oc] e[st] s[im]ili[ter] q[uod]
memoria i[n] divi[n]is no[n] p[ro]p[r]iatur ut
g[e]n[er]at e[st] e[st] g[e]n[er]a[r]e actu no[n] e[st] i[n] p[at]r[e]
q[uia] no[n] p[ro]p[r]ia[tur] p[at]ri || ex p[ar]te actu[m] actu[m]
et i[n] p[er]ficiat memoria[m] i[n] divi[n]is
et hoc s[im]ili[ter] e[st] q[uod] i[n] no[n] e[st] p[er]f[e]c[t]o et p[er]f[ect]a[m] fa[cere]
|| 3[o] sic q[uod] g[e]n[er]at[io] actu g[e]n[er]ati[on]is i[n]
re ali[qu]a se h[abe]at ad memoria[m] d[ic]t[u]m
que e[st] t[er]cio p[er]sone divi[n]e et q[ui]b[us]
ratio[ne] sigillatim q[uod] ad volu[n]tate[m] divi[n]a[m]
et hoc i[n] tu[m] p[ri]mi e[st] cu[m] sunt p[er]me[n]t[e] q[ui]d[e]
i[n] re || q[ui]a i[n]t[elle]c[tu]s p[er] app[ropri]at[ionem] eo q[uod] p[ri]
app[ropri]at[ur] memori[ae] sed d[ic]t[u]m s[ibi] app[ro]p[ri]a[tu]r
p[ro]p[ter] q[uod] i[n] p[at]re p[ro]p[ter] p[ro]p[ri]eta[tem] di[citur] p[ri]mi[tu]s e[st]
id g[e]n[er]a[tio] s[ecundu]m alloq[uu]ntur et t[u]n[c] actu dici
v[er]bi esse actu memori[ae] no[n] ead[em] q[uod]
p[at]ris dice[n]do v[er]bu[m] seu g[e]n[er]are filiu[m] et
sit actu dice[n]di v[er]bu[m] no[n] esse actu
volu[n]t[ati]s no[n] ead[em] q[uod] s[piritus] s[anctus] o[mn]i[a] app[ro]p[ri]at
vo[lun]tas no[n] g[e]n[er]are filiu[m] t[erti]o no[n] e[st]
ad op[posi]tu[m] q[uod] ut p[ri]us i[n]s[tantia] d[ict]o p[ri]us actu[s] d[ic]at
memori[a] et volu[n]tate p[er] se sine app[ro]p[ri]at[io]ne
no[n] co[n]v[e]n[i]u[n]t no[n] plu[r]ib[us] g[e]n[er]a[n]di e[st]
q[uod] memoria dicat v[er]bu[m] q[uod] q[uod] dicat
g[e]n[er]at filiu[m] || Ad q[uartu]m p[ro]p[ositione]m e[st] de e[is]
s[ecundu]m ide[m] co[n]ti[n]ua lo[quen]do p[ro]p[ter]ea n[on] e[st] q[uod] v[er]bu[m]
p[ro]duca[tur] p[er] actu[m] i[n]tell[ect]us et no[n] p[er] actu[m]
volu[n]t[ati]s lo[quen]do t[ame]n p[er] app[ro]p[ri]at[ionem] ut i[n]t[elligi]

d[iui]n[u]m e[st] d[e]i[n]c[ep]s ut p[er] app[ro]p[ri]at[ionem] i[n]t[elle]c[tu]s
e[st] ad a[rgumentu]m || q[uo]d tu[n]c t[erti]a q[uod] filiu[m] et
i[n]t[elle]c[tu]s g[e]n[er]a[tu]r a solo p[at]re s[ecundu]m i[n]tellect[um]
eo p[ro]duci[tur] i[n] i[n]t[e]ll[e]c[tu] al[ia] i[n]t[elle]c[tu]s s[ed] a[li]q[uo] m[od]o
p[ri]us i[n] i[n]t[e]ll[e]c[tu] p[ro]duct[i]o e[st] s[piritus] s[anctus] sp[ir]a[tur]
s[ecundu]m a duob[us] s[cilicet] a p[at]re et filio s[ecundu]m a[liu]d
seu actu[s] volu[n]t[ati]s a vo[lun]t[at]e et i[n]t[elle]c[tu]s seu
i[n]tellectione p[re]supp[on]at ut s[upr]a dicit[ur]
recte || Ad 3[am] d[icendu]m q[uod] n[ece]ss[ari]o q[ua]n[do] q[ui]d
d[iui]n[u]s s[ecundu]m se ip[s]o seu d[iui]n[i]tate i[n]telli
git et h[abe]t ita volu[n]tate[m] i[n]t[e]ll[e]c[tu]s et v[u]lt
et i[n]t[e]ll[e]c[tu] v[u]lt et i[n]t[elligi]t ad p[ro]p[ositione]m q[uod] si vell[et]
e[st] n[ecess]e q[uod] si b[e]n[e] s[ecundu]m q[uod] s[ecundu]m p[ro]p[ri]e[tatem] n[atu]ra[m]
i[n]t[elligi]t a[li]q[ui]d q[uod] t[ame]n no[n] n[atu]ra v[u]lt ita p[er]
vo[lun]t[at]e n[atu]ra i[n]t[elligi]t et q[ui]a quo[n]i[a]m v[u]lt
|| Ad 4[am] n[on] e[st] id q[uod] assu[m]it[ur] li[cet] n[on] i[n]
creat[is] i[n] ut i[n] h[om]i[n]e volu[n]tas d[ici]
t[ur] det[er]minari ex se et no[n] i[n]tell[ect]us q[ui]
q[ua]c[um]q[ue] disp[os]ic[i]one ut p[er] mod[um]
n[atu]re ut a[ppar]e[n]ti pot[enti]a ... a[li]q[uo]d o[bie]ct[u]m
volu[n]tas lib[er]e p[otes]t manere s[ecundu]m i[n] o[mn]i
ut no[n] velle id et i[n]tell[ect]us at no[n] sic
p[er] i[n]tellectio[n]e[m] || no[n] t[ame]n d[ic]i[tur] e[st] d[e]c[ret]o
d[iui]n[u]s q[uod] no[n] det[er]mi[n]e[tu]r ex se ad i[n]
t[e]ll[e]ctu[m] s[ed] volu[n]tas ad vole[n]du[m] cu[m]
no[n] h[ab]eat alia[m] c[aus]a[m] det[er]minante[m] se
|| s[ecundu]m suppo[s]ito t[ex]tu i[ll]o q[uod] assu[m]it no[n]
t[ame]n s[ecundu]m i[n]tellectu[m] s[cilicet] q[uod] i[n]tell[ect]us et volu[n]
tas i[n] divi[n]is d[iff]er[un]t q[ui]a s[ecundu]m d[iui]na
volu[n]tas det[er]mi[n]at[u]r ex se ad vole[n]
du[m] a[li]q[ui]d ce[rtu]m ita et i[n]tell[ect]us divi[n]us de
t[er]minat[u]r ex se ad volendu[m] id ce[rtu]m
... i[n]tell[ect]us no[n] det[er]mi[n]a[tu]r ex se ad
i[n]t[e]ll[e]ctu[m] ut volu[n]tas ad i[n]t[e]ll[e]ctu[m] et
s[ed] no[n] s[ecundu]m vo[lun]tas ex se det[er]mi[n]at[ur] ad vo
le[n]du[m] a[li]q[uo]d obi[ectu]m esse [con]t[r]a no[n] ex
se det[er]minat[ur] ad i[n]t[e]ll[e]ctu[m] illud ce[rtu]m
i[n] vo[lun]tas g[ener]a volu[n]t[at]e sicut i[n] p[ro]p[osi]to
s[ic] i[n] t[ame]n valet volu[n]tas ex se det[er]
mi[n]at[ur] ad vole[n]du[m] a[li]q[ui]d esse et i[n]tell[ect]us no[n]
ex se det[er]mi[n]at ad vole[n]du[m] id[em] a[li]q[uo]d ce[rtu]m
i[n] i[n]tell[ect]u et vo[lun]tas d[iff]er[un]t q[uo]d tu[n]c id[em] e[st]
i[n]tra d[iui]n[u]s et n[atu]r[a] de[us] li[cet] q[uod] ...
|| Ad 4[um] n[on] e[st] q[uod] q[ui]a ex h[oc] q[uod] d[iui]n[u]s
p[ro]p[ter] p[er]se q[ua]si assu[m]it det[er]mi[n]at[ur] i[n] al[iquo]

vn nō devotē ergo nō sē dicit vn
bivtē cu ī decēdē vl talim ptorꝫ
vē affimē talia vēnē sdittꝫ
diug mt mala t ibēit bn wt
mala t votis gra mt mala t
cadē votas no wt mala ꝛc //
dicēs volito dīna t intellecto
dīna ſt omīo idē ſi deus est
intellecto malorꝫ t e volitio
malorꝫ ꝛ ſi mt mala wt mala
// dico nec opꝫ quāꝫ ꝙ eodē
arguē deceꝰ que idē ē pe
mitgēu intellectōe ꝙ ſicut
deus ē intellecto omū creat
ita est essētia omū creatuꝛꝫ
ꝙ essentia volito t intellecto
licet pas eadē re sy sicut
s dīnaꝫ ꝓnaꝫ creaꝫ t aliē eaꝫ
sicut idas ꝓponibus t ipsi
bnis alys cu eisdē admittiꝛ
ut pꝫ ē deipsis enīs deus
t ditas seu essētia dīna de
qꝫ mūꝫ vl ꝙ bꝫ dicimꝰ deꝰ ē
ds abstraā ꝛ nō ꝙ dicimꝰ
ds ē ditas itē ꝓna abstragā
sit bn dicimꝰ ds ē ꝓna tn
ꝓp nō ꝙ dicaꝫ ꝙ ds ē ds eīuꝫ
ꝓp // ad 8 aut atributa ꝛ deo
ꝙ omīo idē sicut in deo sit quā
do ſrahs eis in deo correrdē
t rplīe nō ē ꝙ sit synoīa eo
ꝙ dui sidē idē ſicut t ꝓ modis
signdi ꝓpēē dicꝛ t io ꝙꝫ eis cor
rutēs ſt diuſitꝫ ꝓperꝫ ꝙ ꝓꝫ ꝙ
ꝙ ꝙ ly sapia inquāe talis ſignt
sint signt ꝙ ī cuiꝰ rōne nō iclū
bonitas ut iusta ꝛ t ego ꝛsir
ē deyartas eoꝫ t io ci ꝙtitu
ad ꝓꝫ ut dicas sapia dīna bonitas
dīna ꝛ licet ꝙ eis correntes illis
ꝓcbūs pcitus idē sisitēt
t sunt intēsē ꝙmutabiles ad hūc
tū diusidē id idē ſignt ꝓꝫ diuiſi
tatē talim generꝫ inēis poitorꝫ
ut sūtiar inēis ꝙtentorꝫ t eas cor
rndent rōnes diuſitꝫ ꝓperꝫ

sed ipi ꝙꝫ ſt diuſitꝫ ꝓperꝫ ꝛ ſed dr de
abstractꝛ ita ſicꝰ didr ſe deꝙ
crētis eorꝫ // pide pꝫ ad ꝙ ſed
quia nec ca ē qua ꝛ // ꝛt ſrac
ci ē inqcēꝫ ꝙꝫ diuſitꝫ ꝓperꝫ
t ꝓpn deo ſine quocūca dēpē
pūt habet deo deo seu dīna eēn
quo adsē t ꝓfectꝰ seu passios
o ecules rōe sd iūt ꝙtꝫ ꝓpe
afiꝫ dꝫ vn ꝙ ꝓ t ꝙ dīnac
t ꝓpe passionibꝰ eide pascidem /
signates ſt diuſitꝫ ꝓperꝫ t ꝓut sol
ri dequa re / ꝛ ſi dicas ex ꝙ
ids ē ōmoda ſiplex t idē ꝓo
quoꝰ ꝙo pt deipē bn talim ꝙm
d ꝓperꝫ diuitas / dico ꝙ ꝙ ꝙui
rei que natta ē tāre tales ꝙꝫ
diuſitꝫ ꝓperꝫ ꝙ dīnae ꝙcapabilis
ē ꝛ ſd ipa ē i inesꝫ ꝓpfca ita ꝙꝫ
mois ꝓpēē dicꝛ ē ꝓfectar ꝙcap
ꝛ ꝙs actiū rōtli quos odvitar
ut eminēt ꝙtinet vnica sua si
plicissima intellecto quātitꝫ
ī inſitꝫ sapꝫ seu i inesē sapiēte
ī inſitꝫ bonite seu i inse bonit
ꝛ // ad 9 t ꝙ idē ꝙ ꝙ nō video ad 9
inquo ſēsu id aliꝰ possit ē vnꝫ
ī forte intuio videlꝫ si li i ꝙꝫ
tecat ꝓpcaficate ita ꝙ ſtcaficet
rōnꝫ diectē ꝙ nōis bōm t vei
t denotē ꝓtn eē ꝙerōne illiꝙ
cui addit t occio ꝓn inꝓmoꝰ dīdi
ꝓsē t ocaꝰ nō sit ut ſi diceꝫ ꝙ
homo rꝫ ꝓ vꝫ e iudꝓꝰ t nō i ꝙꝫ
al eo ꝙ indiſmꝫ ꝓmo t ꝓſovi
de vno quia ponit i rōē eius
t nō decitti eui i eiꝫ rōne nō ꝫ
dat ꝛ ſitꝙo ꝙꝛ t vl inoꝫ diffidi
intellile addit i rōne vel t nō
i rōne bōm eꝙ vd diligibile i rōe
bōm t nō i rōe vei vn ꝙ ꝓꝫ
nipmoꝰ t ꝙ inalibꝰ pt ꝓscitꝰ
i venit vnꝫ e intellile t ꝓꝫ
bōꝫ ē dilile t ꝙ ꝙ ꝙcedo aliꝙ neca
ē qua sed ꝛ necē ꝙꝫ ꝙ vꝫ

ad 8

e i dicit ubi quod sit aliquid et quid et quod habet
na i q / vg i i quo se exprimit ratio
rces forma les alis et unus cum omni
nus re ut formaliter penitus addacesi
p cuius quod dicitur una ut ꝑ ꝯ
inere ꝯ. Si vero non sit acceptio aliqua
gradu est quod i non ad ꝑu debet ꝑmo
mode dicere ꝑu ut quod ad ꝑ sit
necessarium ut ad ꝑ vere de quo dicitur
est magis ꝑ // Adulterium dicitur q
ꝑ ꝯ rediit pater quod abꝑ in ad
os. Ad adꝑ quod ex quo videtur
et bonitas ꝑ nec quod est non ꝑ
ex quo ea et ex sine modo ad ꝑ
ꝑdus // Item ne ꝑ ꝑ suff
ꝑ quod necessaria et ꝑ quod ꝑ ꝑ
ꝑ et ꝑ adium ꝑ quod attri
de ꝑfectione simpliciter incorporalia ꝑ
li simpliciter dicitur ꝑ totum de ꝑfecto
non se ꝑ s. quod ꝑ ꝑ ad ꝑ
potest talis ꝑ ꝑ ꝑ
ꝑ ꝑ ad ꝑ quelibet ꝑfecto in
deo ꝑ ꝑ attributi ꝑ est impo
// Episcopus ꝑ ꝑ aliquid
ꝑ ꝑ videtur ꝑ quod ꝑ ꝑ
ꝑ in ꝑ ꝑ ꝑ
ꝑ quod ꝑ ꝑ ꝑ quod ꝑ
sua ꝑ ad ꝑ qua ꝑ ꝑ
quod ꝑ ꝑfectas sapientia ꝑ sunt ꝑ forme
qua ꝑ non ꝑ ꝑ aliquid ꝑ
i ꝑ ex ꝑ infinite voluntatis
ꝑ aliqua compositio in deo ꝑ
ꝑ ꝑ videtur et ꝑ ꝑ
ꝑ ꝑ ꝑ ꝑ
ꝑ in q ꝑ dicitur ꝑ ꝑ ꝑ
ꝑ ad ꝑ de quod ꝑ non ꝑ
ꝑ formalis sunt ꝑ simpliciter ꝑ
in ꝑ ꝑ ꝑ quod ꝑ
ꝑ ꝑfectiones sunt infinite formaliter
ꝑ quelibet ꝑ ꝑ // Et ꝑ
ꝑ ꝑ se obviat quod ex qua ꝑ
ꝑ ꝑ ꝑ ꝑ ꝑ se
ꝑ ut actus et forme ꝑ esse
ꝑ quod ꝑ salvabit ꝑ
plicitas // Respondet quod forma ꝑ
ꝑ ad imperfectionis dupliciter ꝑ quod est forma

informis ad ꝑ ꝑ ꝑ ꝑ et ad ꝑ
non est imperfectionis ꝑ se ꝑ ꝑ
ꝑ et ꝑ s. quod ipsa sit qua ad
est tale / ꝑ sapientia i nobis est actus
ꝑ est imperfectionis ꝑ quod ipsa sit quo
ad est sapiens ꝑ est imperfectionis
ꝑ ꝑ ipsi sapientie / Infinitus autem
ꝑ est forma ꝑ ipsi dicitur ꝑ ꝑfectio
non quod ꝑ informe ꝑ ꝑ est ꝑ
sapientia ꝑ est quod ꝑ quo est
ipsa est sapiens et ꝑ ꝑ aliqua ꝑ
ꝑ sapientie ad ad quod ꝑ ꝑ
sapientia ꝑ sit ꝑ ꝑ ꝑ ꝑ ꝑ
identitatis qua sapientia ꝑ sive ꝑ
ꝑ ꝑfectam ꝑfecte est idem cuilibet cui ꝑ
ꝑ est ꝑ // ꝑ obiectiones quod
est ad formam sapientie sapientia ꝑ sapientia non
est forma ꝑ // Respondet ꝑ ꝑ
ꝑ denominative quod est forma ꝑ
ꝑ dicitur ꝑ non denominative
ꝑ ꝑ quod ꝑ est ad ꝑ
ad esse formam informative ut ad sit
tale ꝑ quod forma non est forma in
formans ꝑ quod ꝑ forma dicitur tale
ꝑ ꝑ identitate est ꝑ
forma idem ꝑ ꝑ identitas ꝑ ad
informatum ut ad ꝑ ꝑ ꝑ
ꝑ i ꝑ identitas ad ꝑ
tali forma esset tale ꝑ
// Et si queritur quomodo ꝑ actu ꝑ
esse aliqua abstracta forme //
Respondet quod est i abstracto forme
ut informat ab ꝑ ꝑ
ꝑ est i abstracto forme ꝑ
ad est tale ꝑ ꝑ non ꝑ
identitas ꝑ ad id quod est tale ꝑ
// ꝑ ꝑ quod licet ꝑ
ꝑ ꝑ dicens forma sit ꝑ
ꝑ sapientia ꝑ ꝑ ꝑ sapientia
sit eius forma informans ut ꝑ
ꝑ ꝑ sit ꝑ ꝑ
ꝑ ꝑ forma ꝑ
ꝑ non ꝑ ꝑ
forma ꝑ non est aliud sed
ꝑ quasi ꝑ est ꝑ ꝑ

cor

|| et a posita col[?] p[er] exe[m]plis tribus
c[on]tinuis potestas / et ex p[?] q[ui]a v[e]l
tultu[m] ad q[uo]d i[ste] doctor p[otes]t se
[illegible]
[illegible] sit fo[rmaliter] [illegible]
d[icitu]r sapiens sap[ienti]a [illegible]
d[ivin]a seu d[eu]s d[icitu]r for[maliter] sapiens
sap[ienti]a [illegible] bonitate d[icitu]r for[maliter] bo[nus]
bonitate [illegible] sap[ienti]a [illegible]
[illegible]
quo[modo] [illegible] intelligat [illegible]
intelligit [illegible]
[illegible]
sapi[enti]a [illegible] d[ivin]a [illegible]
[illegible]
[illegible] sap[ienti]a d[ivin]a [illegible]
[illegible] sapiens [illegible]
for[maliter] [illegible] sapiens [illegible]
sap[ienti]a for[maliter] [illegible]
[illegible]
[illegible] bonitate [illegible] bona for[maliter] [illegible]
[illegible]
[illegible]
sap[ienti]a [illegible] sapiens [illegible]
[illegible] sapiens bonitate [illegible]
for[maliter] [illegible]
[illegible] bona bonitate [illegible]
[illegible]
[illegible]
[illegible] sap[ienti]a bonitas [illegible]
[illegible]
[illegible]
[illegible]
[illegible]
[illegible]
[illegible]
[illegible]
[illegible] ad [illegible]
[illegible]
[illegible]
[illegible]
[illegible]
[illegible]
[illegible]

[illegible] (margin note)

[illegible]
[illegible]
[illegible]
[illegible]
[illegible]
[illegible]
[illegible]
[illegible]
[illegible] ad [illegible]
[illegible]
[illegible]
[illegible]
[illegible]
[illegible]
[illegible]
[illegible]
[illegible] possibiles [illegible]
[illegible]
[illegible] bono [illegible]
[illegible]
[illegible]
[illegible]
[illegible]
[illegible]
[illegible]
[illegible]
[illegible]
[illegible]
[illegible]
[illegible]
[illegible]
[illegible]
[illegible]
possibile [illegible] impossibile [illegible]
[illegible]
[illegible] summo bono [illegible]
[illegible]
[illegible] summo bono [illegible]
[illegible]
[illegible]
[illegible]

ad 2 (margin note)

ad 3[m] (margin note)

Utrum deus genuit deum de sua natura seu substantia que sit potentia seu principium generandi

[illegible] quod non [illegible] generat deum [illegible] quod sit [illegible] de deo genito [illegible] quod sit principium generandi [illegible]

...ista. Item [illegible] quod sit [illegible] formica [illegible] seu non [illegible] solum [illegible] potest [illegible] ultra allegatum eius [illegible]

Utrum deus genuit deum de sua natura seu substantia que sit potentia seu principium generandi. Et non videtur quod deus genuit deum. Primo quia deus genuit deum [illegible] ex hoc quod non [illegible] dei [illegible] quod una [illegible] quia [illegible] eo quod [illegible] non [illegible] non generat deum [illegible] generat deum. Secundo videtur quod non genuit deum de sua substantia [illegible] quia si deus genuit deum de sua substantia [illegible] dei genitum est de substantia dei [illegible] dei [illegible] Augustinus [illegible] de fide ad Petrum [illegible] quod pater deus de sua natura genuit filium deum [illegible] libro de trinitate [illegible] esse filium [illegible] gentis [illegible] dicitur [illegible] substantia dei [illegible] sicut [illegible] potentia generandi in divinis [illegible] quod sit [illegible] generandi [illegible] generabilis [illegible] creata [illegible] quia [illegible] posset generare [illegible] potentia generandi [illegible] In ista questione [illegible] quod pater genuit deum [illegible] de sua substantia [illegible] in divinis potentia generandi [illegible] maxime [illegible] substantia divina [illegible] de [illegible] non [illegible] de qua [illegible] de substantia patris [illegible] alia de qua [illegible] natus filius [illegible] potentia in divinis [illegible] essentia divina [illegible] potentia generandi [illegible] quia alias non esset [illegible] potentia [illegible] individuus [illegible] individuus [illegible] omnipotentes [illegible] in symbolo. Item [illegible] dicit [illegible] potentia dei esse

ea divina est [illegible] Augustinus in primo libro confessionum [illegible] deus [illegible] est. In ista tres difficultates [illegible] in titulo [illegible] tertia [illegible] deum sit [illegible] de veritate [illegible] ista [illegible] divina [illegible] generat [illegible] filius [illegible] de substantia patris [illegible] divine generationis [illegible] de [illegible] divina [illegible] sit potentia seu principium generandi [illegible] divinis [illegible] generandi sit [illegible] ad [illegible] duo [illegible] doctores modernos [illegible] modum tractat [illegible] ubi [illegible] dicit [illegible] Alii vero [illegible] concedunt [illegible] pater dicitur [illegible] generatio [illegible] plus [illegible] Ex quo [illegible] ratio [illegible] Item [illegible] doctor [illegible] generaliter [illegible] dei [illegible] ut [illegible] dei [illegible] essentia [illegible] Unde Damascenus libro 3 capitulo [illegible] de [illegible] deus aut homo [illegible] substantia [illegible] dei

Di[illegible] [illegible]

ui[illegible] notatur

actus at 2 de ypostasibus quia i qt su
tam respectat unum sit te de deitatis
cete n. p. 3 f. manifestum // It
damasc. 1o c 11. respective dicit
tas a deitatis manifestat pr at
ypostasi quadruplices 3 humanitas
naturam. petrum at yposicum de at
3 que nec signt 3 unaquam ypostasi
sicut s per ordinata de ... quad
modum 3 tho // Item de incarnat
... unaquam ypostasis dicitur uel ordi
nat de ypost at dicte dicitur
possum dicere n. pr... solutum sit
solu ut ... s. nondum mi
// Et exemplar actu ... disio ...
ratione ... lodo qui mo loy ... di
... 3 p ... lodo ...
3 specialit / ... qui ... pma
sem ... ra qua ultimate signt ...
... qui ... ut ... ut
... qua ut ... ultimate sig
ite ... quia ... qua hua
na 3 no ... ut ... ho e
assumptum ... ut ... adlibau
... ho ... 3 ... quas ...
... 3 ... ut tu
dr ... dicitur e tho // ...
... ut ... actu indiuiduo e att...
... 3 ... signt ... et
... pre ... ad ...
...
nis // ... e att...
... signt ...
... pre ... ad ...
...
... 3 ... // ...
... e att...
signt ...
... e att... ... tho
... sit ... // ...
tur ... ad ... de ... tio
de ... dicat ...
... dicitur ... deus
signt ... e de
... in diuinitas ... ad ...

... que ...
... de ... actu
... deus ...
// ... sequitur ... s. tho. ...
sit ... deus ...
signdi ... oportet ... e de
se 3 ...
deus ... impositio tale
... signdi ...
3 no ... uoc ... suppl...
... qua ... e ...
qua iste ... deus ...
... homo 3 ... possit
supponere ... ut supponat
... signdi ...
... supplet ... ide
e ... 3 ... de. tho.
di. ... qui ar... // ...
...
...
...
sic dicitur tho e filius dei no supp...
...
...
deus ... signdi ...
... dei ... ut ...
damasc. ... li 3 c 11. ...
si. deus e ...
3 tho ... e ...
... ipe ... damasc. ...
// Cor... si indiuiduo ...
... dei ...
signdi ... supp...
... 3 ...
...
... 3 ...
tho ... signdi ...
...
... que no e ...
dr ... ho e assumptum ... 3 ...
...
... assumptum ...
... deus si ...
... // 2a 9o
... dei ...

9o d p

Cor...

2a 9o

109

sed essentia est idem cum persona de ipso
ergo per quod competit personae competit essentiae
utrumque cum sit quod natura unius et alia
bus cum est simpliciter concedenda et ideo
quod quaecumque conveniunt essentiae simul conveniunt
ut per expositionem istius dubii et ideo
in vita non [illegible] ii de persona quod
competit personae cum ut est persona ut deus
deus deus generavit quia qualis
vel locutio habetur sicut ut expositio
sed quibus ista deus et alias
sic significationibus in quibus aliqua propositio
personae at cognoscitur [illegible] essentiae
[illegible] depictae [illegible] ut quaeque
introducuntur et adoptabiles ut quia
cum quod [illegible] ideo deus in re
sola competit tantum ut quod subiecto loco
eius sicut [illegible] deus licitum sit ponere tamen
non quod suppositum deus subiecto
ita tamen deus de supposito et praedicato
[illegible] quod sola competit ut sic simul
personae [illegible] licitum sit ponere non sicut
patre et [illegible] deus [illegible]
to sibi in quantum potest poni [illegible]
personae quae [illegible] non [illegible]
[illegible] deus est trinitas loco
sed licet ponere [illegible] || contra
sicut quod tres personae sunt unus deus
ut trinitas est unus deus ita [illegible]
unus deus est tres personae ergo
unus deus est trinitas [illegible]
[illegible] per expositionem [illegible] deus
[illegible] addunt [illegible] aut
aug. de h[illegible] aug. de praedicatione
[illegible] ultra pluralitas [illegible]
[illegible] non [illegible] in pluribus [illegible]
ut unum [illegible] pluraliter admittit [illegible]
deus at unus est tres personae
et [illegible] unus deus || [illegible]
[illegible] dicitur [illegible] unum deum [illegible]
[illegible] pluralissima [illegible] || sed
[illegible] duo deus [illegible]
[illegible] [illegible] sicut
[illegible] baptizantes
gentes in nomine patris et filii et spiritus sancti

[illegible] dicit [illegible]
[illegible] [illegible] vivens
sed ita trinitas esse ut vel duo dei
essent || [illegible] ideo deus genuit — q. a. 3
deum est [illegible] formis [illegible]
[illegible] ut [illegible] deus [illegible]
deus [illegible] non convenit patri
competit [illegible] in divinis [illegible]
patre [illegible] ut [illegible]
deus [illegible] pater genuit
sed ita trinitas deus genuit deum
|| contra [illegible] esset [illegible] — contra
quod ista deus non genuit deum
sit [illegible] concedenda cum
[illegible] distinctio [illegible]
[illegible] ad [illegible]
[illegible] quod est deus non genuit deum
et [illegible] quod deus [illegible]
[illegible] ut [illegible] ad
notandum est [illegible] || Item autem
[illegible] deus [illegible] [illegible]
[illegible] duo [illegible] duo
[illegible] filium
genuit deum et [illegible] non
genuit deum [illegible] at unde
[illegible] suppositum [illegible]
[illegible] ambo [illegible] persona di
vina genuit deum persona divina
non genuit deum sicut et [illegible] duo
[illegible] deus genuit deum deus non
genuit deum || [illegible] [illegible]
[illegible] magis [illegible]
quod [illegible] non genuit [illegible] || Item
si ista deus non genuit deum est
[illegible] concedenda [illegible] deus genuit
deum [illegible] si deus
[illegible] et [illegible]
divina [illegible] genuit
deum quae non est concedenda [illegible]
[illegible] quod [illegible]
divina [illegible] deum et [illegible] non est
concedenda || [illegible] quod [illegible]
[illegible] accommodatur [illegible]

i. per abiectionem per suppositionem per illud deus
in istis propositionibus deus non generat
et vnus deus generat. Et iste deus
non est pater, et vnus deus est pater, et sic ad
exponendo loca doctorum antiquorum
de aliquibus exemplis. Augustinus etiam sic quod vna
columba fuit in arca Noe et dicitur
etc. quod columba non fuit intellige
quod vna columba in suppositione non quod secundum
do ad primo modo supponere sed ad vnum
accommodationem. Et ista opinio sancti
Thome 3 sum. quod hoc nomen deus per se
loquendo non extendit se simul [illegible] de
[illegible] quod potest de pluribus supponere
et indifferenter quia ea quae possunt de singularibus
supponere possunt de pluribus. Et de ratione sic
hoc quia multiplicatur ad multiplicationem suppositorum
dicitur quod pater et filius sunt vnus deus sed pater
et filius sunt plures homines et expositum pro
[illegible] vnus deus quia aliter non
de ipso opponitur contradictoriis. Concor-
dat Bonauentura cum dicit quod in potta
[illegible] quia de forma non multi-
plicatur non differt differt [illegible] per
positionem et applicando hoc ad propositionem
dicitur quod licet hec sit vera pater deus
generat, dicitur tamen hec deus non generat
non est vera pro filio cum non sit deus
dicit et forma multiplicatur non differt
propositione et propositionem [illegible] cum
opposita omnino non conueniant [illegible] pro
se quia non opposita necessario deus
non generat [illegible] aliquo suppositio
[illegible] alio modo supponi dicitur tamen quod
in [illegible] supponit simul diffi-
[illegible] affirmata et negata non [illegible]
[illegible] ex vna mot[?] [illegible]
[illegible] exponendo [illegible] quod [illegible] sit [illegible]
[illegible] accommodatione [illegible]
[illegible] plures deos esse [illegible]
quod generat et [illegible] quod non generat et ita
decipiendo simplices. Et sic [illegible]
[illegible] quod [illegible] deus generat vel
[illegible] est simul nec indefinita
quia [illegible] deus [illegible] appellata
[illegible] ad suppositum et [illegible] appellati [illegible]

non suppositum [illegible] appellati vel [illegible]
[illegible] est simul et [illegible] indefinita et
particularis subdit nondum est quod hoc
[illegible] deus [illegible] pro suppositione quia
pro suppositione propria [illegible] non generat
quia ex aduerso suppositionem [illegible]
[illegible] cum dicto deus generat in [illegible] pre-
supponit quod talia [illegible] [illegible]
[illegible] eadem in [illegible] deus
non generat [illegible] quia hic deus [illegible]
generat cum suppositionem propria [illegible]
et ista deus generat [illegible] hic deus
non potest supponere pro [illegible] pro [illegible]
deum corr[elarium] tenet Petrus Aureoli
[illegible] ad [illegible] 2m corr[elarium] quod [illegible] 2m corr[elarium]
deus [illegible] [illegible] hic deus supponit pro
[illegible] res [illegible] propria supponit et essentia pro
[illegible] [illegible] et 2a [illegible] quia pro
quo supponit hic deus est essentia. 3m
corr[elarium] [illegible] dominus [illegible] corr[elarium] 3m
[illegible] non [illegible] supponit [illegible]
quo [illegible] [illegible] [illegible]
hoc [illegible] [illegible] [illegible]
affirmatiue de tali propositione [illegible] [illegible] [illegible]
propositione [illegible] ista [illegible] dicitur hic
deus non supponit [illegible] [illegible]
[illegible] affirmatiue de propositione [illegible]
[illegible] propositione [illegible]
hec est vera hoc est [illegible]
Ex [illegible] diffinitio data [illegible]
[illegible] suppositionis [illegible] loci fallet
[illegible] quia [illegible] diffinitio [illegible] suppositionis
est acceptio termini [illegible] pro aliquo [illegible]
quo [illegible] propositionem
[illegible] et [illegible] vere affirmatiue
[illegible] de ista propositione [illegible] copula
[illegible] propositione [illegible] [illegible]
[illegible] presenti futuro et [illegible]
[illegible] diffinitio [illegible]
esse bona [illegible] diffinitio
[illegible] negatiue [illegible]
fide [illegible] [illegible] deo
[illegible] quia [illegible]
[illegible] sufficienter [illegible] ad [illegible]

que ptinet ad diffinitam vel met vo
solu adest applicacio que de aliquot
posset probabile questio sed patet p° pro
mo ante 2°° mo quam quia suffi
in secundi dicte equat clare q
liq mag° ibus ca tali no i ve
mate in sancta eo q illi [illegible]
contingit q unq ita e plcda spect
pectus eq emdimo [illegible] omnibus
q ymale e sic esse sine q decone
et etiam dicte q deus de specie
esse possunt mo quem in naturale
non en simpliciter [illegible] forme || Item
si q° vellet doctor de spe salvare
simpliciter modus salte probat lodo
dicit q ly deus modo [illegible]
inquantum inqua ponenti [illegible]
sunt [illegible] sed tamen [illegible]
liq no quod [illegible] vis sic tam
[illegible] consistit n q i ista
quod e ly quod [illegible] equat [illegible]
home [illegible] eni quali non vi sicut
[illegible] adultus n incipere sufficit
unus [illegible] vitas sic dicte [illegible]
q i ista deus generat deum ly de [illegible]
[illegible] quali [illegible] non tamen
reddit [illegible] co q
dicus solus pr generat [illegible] dicte
ad oia dicta doctorum q b dicunt q ly
deus [illegible]
[illegible] reddit [illegible]
exponens q dicunt q [illegible]
esse [illegible] || [illegible]
certum sunt ista esse que [illegible] dictam
[illegible] generat quia [illegible]
[illegible] dictas 2a deum differens
[illegible] non [illegible] respectu [illegible]
eo q [illegible] possit deponere [illegible]
[illegible] inmediate copula [illegible]
habet aliqua singularem [illegible] istam ge
generat deus pre [illegible] in ista
iste pr generat || [illegible] quam [illegible]
dicitur q advertendum [illegible]
non sufficit de forma [illegible]
[illegible] dimo [illegible] vitas

[illegible] veritas [illegible]
[illegible] in illo [illegible]
[illegible] qui est subiectum illius in
deffinite et ideo licet ista hec
res generat vel hec generat deus
[illegible] pater est omnipotens tamen
sufficit [illegible]
[illegible] dictas generat esset veritas tamen
consilio [illegible] si ipsa debet [illegible] ||
q 9 pu [illegible]
generat deum [illegible] a deo
q pr [illegible] quia [illegible] q pr
generat filium [illegible] q pr [illegible]
[illegible] q [illegible] generat [illegible] sit
[illegible] primo [illegible] in [illegible]
modum sed si deus generat deum q
deus [illegible] a deo || 2° sic deus 2°
generat deum [illegible] deus ge
nerat [illegible] quia [illegible] si generat ly
deus [illegible] esse sine [illegible]
[illegible] pr [illegible]
[illegible] generat [illegible] generat [illegible]
[illegible] est
[illegible] generat [illegible] || 3° sed 3'
[illegible] q [illegible] si deus generat deum [illegible]
generat se deum vel alium deum non se deum
quia [illegible] generat esse
non alium deum generat [illegible]
deus || [illegible] si deus generat deum aut generat 4
deum q e deus pr [illegible] aut generat deum q
non e deus pr non pr q tunc pr [illegible]
genuit [illegible] q non [illegible] deus
qui non sit deus pr [illegible]
sit p et f et sps s || Item [illegible] 7
[illegible] deus non generat deum [illegible] 6
[illegible] deus [illegible] deus generat deum ||
Item [illegible] non [illegible]
[illegible] eo q [illegible]
[illegible] ista deus non generat deum
[illegible] deum non [illegible] a
[illegible] || Item [illegible]
[illegible] ad [illegible] aliquod [illegible]
[illegible] deus [illegible]
[illegible] quod [illegible] esse [illegible]
[illegible] ista [illegible]

tiue absolute sunt substantiue // dicitur quod
pater et filius et spiritus sanctus in deo non est pater et
filius et spiritus sanctus // Ad primum istorum quando arguitur
sic quod est concedendum etc. negatur quia adiectiue
quod copulatiue quod pater et filius non quia sic quod
in predicamento medium et licet iste terminus
quia fortior quia propter fortior [illegible]
a persone non tamen sic hoc quia hoc
et hoc dicitur absolute // Ad secundum deus
quia et non quia accidens quod copu
latiue [illegible] una co
[illegible] sicut ista deus quia [illegible]
// quod quando copulatiue sit unus quod
deus est pater et filius et spiritus sanctus in deo est ingenitus
et genitus et deus quia [illegible]
[illegible] tale [illegible]
[illegible] // [illegible]
[illegible] quod sicut [illegible] est ingenitus
et genitus quia sic iste ingenitus et iste genitus
[illegible] tunc [illegible] ut in sit
[illegible] formalis seu [illegible]
[illegible] quia sic [illegible]
[illegible] ut in sit [illegible] solum
quod est primum quia [illegible]
debite [illegible] prius [illegible]
[illegible] eo quod iste ingenitus
iste genitus [illegible] non [illegible]
quod [illegible]
[illegible] magna [illegible]
[illegible] sed [illegible] // Ad
3m [illegible] non quia / [illegible]
in deus quia et quia sicut alius
et eodem addito ut [illegible] deus
quia dicitur et deus quia sicut ut
alius dicitur // dico [illegible]
[illegible] quia eodem addito [illegible]
/ [illegible] ponit [illegible] quia
[illegible] hoc est in [illegible] addito [illegible]
[illegible] non [illegible]
[illegible] homo [illegible] dicitur
deus [illegible] ergo deus est non [illegible]
deus [illegible] deus [illegible]
est / et [illegible] pater quia et pater quia
sicut alius [illegible] pater quia [illegible]

in sicut alius filius / [illegible] figura
a parte et est aliud a parte [illegible]
figura est deus a parte et est aliquis deus a parte
ante [illegible] est unum [illegible]
[illegible] est [illegible] quod non
est [illegible] quod est
bonum de tali addito quod importat
[illegible] ad [illegible] addita aliud quod
sed [illegible] est in [illegible] et ita [illegible] hoc
[illegible] est in [illegible] et [illegible] dicitur
non importat [illegible] addito al
[illegible] quod deus [illegible] addit // Ad
[illegible] est deus [illegible]
[illegible] addito non variat
suppositum in ista pater est aliud [illegible]
[illegible] et una pater et ad
[illegible] quia est una pater est aliquis
deus [illegible] figura est alius
deus a parte [illegible] pater [illegible]
dicitur quia [illegible] filium // Videtur [illegible]
quod in ista pater est deus [illegible] in ista
figura est [illegible]
[illegible] in ista pater est deus
[illegible] quod pater sit aliud [illegible]
[illegible] // [illegible]
[illegible] pater quia [illegible]
[illegible] in ista pater quia
alius [illegible] est [illegible] co
quod pater quia ad [illegible] // [illegible]
[illegible] quod iste alius sive de
[illegible] sive [illegible]
[illegible] deus [illegible]
[illegible] quod [illegible]
[illegible] eadem [illegible]
[illegible] deo [illegible]
[illegible] ut [illegible] in [illegible]
[illegible] dicitur quia
[illegible] non quia [illegible]
[illegible] ut [illegible]
ut [illegible] quia [illegible] sit
[illegible] distincta [illegible]
[illegible] alius [illegible] ad finem dicitur
appellatum [illegible] est [illegible]

apponere q(uod) l(ibet) cui d(icitu)r q(ui)a sor(tes) sit a(lia) appo-
ne(re) et q(uo)d a(lia) a(lia)quando sit fortis et appo-
nes et n(on) cu(m) d(icitu)r p(ate)r g(e)n(er)at a(lia)l(iu)d ... se
s(ub)p(osi)t(um) i(d est) g(e)n(er)at aliu(m) a se et a(lia) d(icitu)r ... d(e)i
et n(on) f(aci)e(n)s || Ad d(icen)dum d(icen)d(u)m q(uod) gn(er)at
et ip(s)e no(n) g(e)n(er)at ... [illegible] ... et d(icitu)r
g(e)n(er)at et g(e)n(er)atus e(st) fil(iu)s ... p(ate)r q(uod) ex
quo li ip(s)e no(n) t(ame)n (con)f(er)t p(er)s(onam) p(ate)r(is)
s(ed) et d(e)itate(m) s(e)c(un)d(u)m q(uod) d(e)itas no(n) sit fili(us)
|| Sit n(ecessari)o q(uo)d t(ame)n d(e)itat(em) i(n)st(an)tia
qua(m) no(n) s(un)t d(iv)i(n)a eff(e)c(t)a no(n) e(st) ge-
nita i(n) d(iv)i(n)a (con)tra no(n) e(st) fi(liu)s || Ad
[illegible] ... m(ultiplica)t(ur) q(uia) si m(u)l(ti)pl(ic)a(n)t(ur) d(icitu)r
g(e)n(er)at d(eu)m q(uia) e(st) d(eu)s p(ate)r ... [illegible]
appositione ad h(oc) d(eu)s i(n) ... [illegible]
... [illegible] ... si d(eu)s ... [illegible]
g(e)n(er)at adsumendu(m) p(ro)p(ri)a p(er)s(ona) ... [illegible]
genuit d(eu)m q(ui) n(on) e(st) ip(s)e p(ate)r q(uia) e(st)
p(ate)r et g(e)n(er)a(tio) ... [illegible] ... d(icitu)r
intelligant illi d(ic)e(n)s t(ame)n s(ed) d(eu)s
et p(ate)r q(uo)d n(on) p(er) app(ositi)o(ne)m t(ame)n
s(ed) mediate ut sit ... g(e)n(er)at d(eu)m q(ui)
e(st) d(eu)s et d(e)i e(st) p(ate)r ... [illegible]
et n(ot)i(ti)a f(act)a ita t(ame)n solu(it) s(anctus) Tho(mas) et
... || ... [illegible] ... q(uod) ... [illegible]
e(st) ... [illegible] ... [illegible]
q(uod) ... [illegible] ... [illegible]
... [illegible] ... p(ro)p(ri)a filii (con)f(er)t p(ate)r
filii de q(ui)a n(on) e(st) v(er)u(m) dic(er)e q(uod) sit
d(eu)s p(ate)r ... [illegible] ... [illegible]
n(on) t(ame)n ... [illegible] ... q(uod) g(e)n(er)at
p(ate)r d(eu)s p(ate)r ... n(on) t(ame)n ...
supp(ositu)m filii s(ed) ... [illegible] ... est
p(ate)r || ... [illegible] ... Tho(mas) n(on) vi(detur)
n(on) ... [illegible] ... [illegible]
... [illegible] ... q(uia) n(on) s(un)t ...
... || Item Bonaven(tura) sup(er) q(uaesti)o(n)e(m)
... || Ad ... [illegible] ... illi q(uod) g(e)n(er)at
ip(su)m d(eu)s no(n) g(e)n(er)at d(eu)m n(e)c q(uo)d ...
q(ui)a ... d(eu)s ... [illegible] ... no(n)
... [illegible] ... [illegible]
... [illegible] ... no(n) e(st) ... [illegible]
... [illegible] ... [illegible]
... [illegible] ... [illegible] ... n(on)
g(e)n(er)at d(eu)m ... e(st) ... [illegible]

i(n) ... supp(ositu)m d(iv)i(nu)m g(e)n(er)at d(eu)m q(uia) ... [illegible]
... no(n) val(e)t || Item ... [illegible]
... [illegible] ... ad h(oc) ... [illegible]
... [illegible] ... [illegible]
... [illegible] ... d(e)itas
no(n) g(e)n(er)at d(eu)m et ... [illegible]
d(e)itas ... supp(ositu)m d(iv)i(nu)m g(e)n(er)at d(eu)m
Item ... [illegible] ... [illegible]
p(ate)r ... [illegible] ... [illegible]
... [illegible] ... [illegible]
... d(e)itas ... supp(ositu)m d(iv)i(nu)m no(n)
g(e)n(er)at ... e(st) ... d(e)itas ...
... supp(ositu)m d(iv)i(nu)m g(e)n(er)at || Alii
v(er)o dic(er)e(n)t ... doctores ...
... [illegible] ... d(e)i fi(liu)s no(n) g(e)n(er)at d(eu)m et
de(u)s ... [illegible] ... no(n) g(e)n(er)at d(eu)m
negare(n)t q(uod) ... [illegible]
... [illegible] ... [illegible]
... p(ro)p(ri)a ... [illegible]
... [illegible] ... [illegible]
... || Item dic(er)e(n)t ... [illegible]
... ip(su)m d(eu)s no(n) g(e)n(er)at d(eu)m
... [illegible] ... d(e)i g(e)n(er)at d(eu)m ... ||
p(ro) ip(s)is ... p(er) solu(tio)ne(m) ... [illegible]
... [illegible] ... dic(er)e(n)t q(uod) ...
no(n) ... [illegible] ... [illegible]
... p(ro) pl(ur)alib(us) ... [illegible]
o(mn)ib(us) illis ... [illegible]
... || Ad ... [illegible] ... [illegible]
... [illegible] ... [illegible]
... [illegible] ... no(n) ... [illegible]
... [illegible] ... distributi(v)e || Ad
... [illegible] ... [illegible]
... [illegible] ... [illegible]
... [illegible] ... [illegible]
... d(eu)s ... [illegible] ... [illegible]
e(st) tres p(er)sone ... [illegible]
... [illegible] ... [illegible]
... [illegible] ... || ...
... [illegible] ... [illegible]
... [illegible] ... abbas Joachim ... [illegible]
... [illegible] ... [illegible]
... [illegible] ... [illegible]
... [illegible] ... [illegible]

q a^t ponere q'titatem ue dimus s^do
res re generante re generat &
re spirat ita; et q^a pot re no genitu
re ut genitum ut spirata & res
|| Aduertendum q^z ingenio q
sicut uidebatur Joachim posuit q
ut res est p. f. & s. s. sicut
dixit illos patres & unus & c
multi fideles sunt una per unitatem fidei
& caritatis || Contra ad(uersus) [illegible] augustine
dicit q^a licet de istis p(er)sonis tres
generat & unus generat^z & sunt aeque una
doctores contradicunt & speciale
contra summa trinitatis de summa trinitate
& contra abbatem Joachim in titulo de
cretalis damnat || p(er)quirere
sit q^o p^a una dupla quae est tres
p(er)sone & quilibet earum non generat neque
generatur sed p^a pot(est) si generet una generat
& ei generat una dupla aut p(er) seipsam
quam q^z ea ut ad pr(im)i dicimus
& ipsa generat fili^o generatur sed ea generat
seipsam ut p^z p(er) aug(ustinum) i. de trinitate c. i.
& una dupla non generat sed dupla
que est ipsa ut generat una dupla
que non est ipsa cum ut sit dubia
|| Dicitur ut generat p(ate)r cum ipsa sit
aliqua dupla & ego aliqua dupla
sit ipsa || 2^a pot(est) exempl(um)
ita dicere q^a si una dupla generat a
alia una aut a p(ate)re quaerentes detrahere
ide genera a seipso ut p^z ex p(re)dic
dicere pol(est) || Conf(irmatur) q^a si una
est genita q^z maxime esset a p(at)re
p(er) quod p^r est genitor essentiae di
uinae sic f(ilius) ita est cum p^r concta seu di
[illegible] & de ipsa sit eo q^a generat re
& de re est non genita s(ed) generans
& generatum contrarium est ut
sit & de re sit de eis res sunt
contingit a^i di. i quaestione primum || p(ro)
& t(am)en q^a p(er)dicta contra Joh(ann)em
abbatem & p(er) a^m q^a p^o ex de summa trinitate
& s(un)t condemnatio non p(ro)bat papa sit

in qua non sint a p^te c(on)siliis e(st)
diuina & q(ui)s fit ubi cum p(ate)re [illegible]
res & tres in res non est generans
neque genita neque procedens sed est
p^r qui generat et filius qui generatur
& s. s. qui procedit || Con(tra) qui p^r i diuinis tot'l
generat essentiam ut filius ab essentia
generatur p^r ex ponderare et ex p^o || Quaeritur q(uaestio)
utrum sit iste p^r generat iste p^r est persona
diuina & essentia diuina generat. Ad & 1^m dicendum
sed non est & de ipso p^r aug. de
p(er)fectione s. s. & 2 respondendum p^r q^a i di
uinis unitas non admittit aeque fuit
quod non obviat a qua i lato mo
opposito sic in non p^r [illegible] generans est
esse relationis q^z ut generans i di
uinis non est una c(on)uertit f(ili)us || 2^o esse
ita diuina est p^r generans & una generans
& una generat unde e(st) natum eo q^a una
e(st) p^r q^a generat p(er) decretale sed quia p(ate)r
q^z & si p(er)sona 2^o p(er)p(ar)atio ex eo q^a gene
ri de aliquo p(ro)dicitur licet inferre de eo
sed sub(stantiue) diuisum q(uod)libet p(er)s(ona) ut p^r concrete
q^z ut ipse est distinctio aut diminues
seu sed & homo a^g & albus &
est homo. Sic non sed sc(iendum) ho mor
tuus & est homo ut uerbo p(er)quiri(tur)
q^z p^r generans distincta alia a diuinis
ut alias || Conf(irmatur) eadem q^a est una
e(st) p^r generans & una e(st) hoc generans de
eo p^r e(st) u(ltimum) p(er) locum a b(onum) sufficient ad
suppositum aut a parte p^a & essentia est generans
s(ecundu)m generans est q(uo)d de quocumque p(ar)ti
cipium ubi p(ar)ticipatur de e(ss)e ut hic
i(n)stantium || 3^o de quocumque p(re)sens
&c. passio sed generare est p(ro)pria passio
seu p(ro)prietas p(at)ris ut p^z ex quaestione predicta
alias p^o & c(on)tra sit una diuina una est
p^r & c(on)tra una diuina una generat ||
Iste a b(onum) sufficientes ad suppositum aut [illegible]
q^a & sub se p^r generat & una generat ||
Item q^a p^r diuinitas hoc supponit
p(ro) ipso a s(ub)s(tanti)a ut subiectum p(ro) & una
ut p(re)dicatur de p^r de ... & est p^r & sua
q^o uel est sub p(ate)r & sed q^a & de regulare
eo q^a i diuinis supponit p(ro) p(ate)re sic ergo di
d(icitu)r q^a essentia generat p(ate)r & || 6 esse

Margin (left): Karoli; p; [illegible]

Margin (right): tot'l; q qq; 2^o; 3^o; 4^o; 5^o; 6^o

8

9ⁿᵃ cp̄i ꝉ ccncia cp̄i filij in apta
aut' ternas 9uenit ꝉ 9ⁿᵃ quat ul
generat quat ista ꝙ q si essentia e pr
filij ꝉ fil' e fil' 9ⁿᵉ ꝑ eius generat
ab essentia ꝉ ꝑ essentia e gentis filij
quae generat ut quat filium // Itē
4° aq̄ua 9ⁿᵃ diuina quat ꝉ 9ⁿᵃ diuina
quat aut 9ua si no dec 9ueniat
ꝑ ut 9ua diuina quat ꝑ ꝓpria ꝑ 9 quos
simplicē 9u / quans ut incepl q̄ ge
neat e 9ⁿᵃ diuina q ꝑ ꝑ // Consi
dine inueniens quans filium e essentia
tij 9ⁿᵃ quat ꝉ filium absoli adexpelli
sua dictionis cipposino // 2° ar ꝑ
& auctē Rich. 6° dicitur c 22 dicitur
ulꝉ cp̄i bnominis sunt ꝑ quo no
audent hoc dicere ꝑ q ꝑsona filij sit
sba genita qꝫ ꝑ ocaus q inetopicu
losius e q scop ꝑ ꝑ auctē ꝑ tot
attestationes patrum ꝑ edicionum audet
ut ꝑ ꝑ nō dubius conanti ꝉ pellere
q sba significat sbam ul sapᵃ sapiam ꝑ
natur noie qd obsti affirmat. Ad d
qd ipi dicunt auctē ꝉ ueniē nō ponit
asserunt si ꝑ ut auctē no dictꝫ ꝑ l̄ tis
ꝑ salic vniuꝫ que neget sbam genite
sbam ad hoc qd dicuntꝫ auctē aut
tis ꝑ ꝑ ipi adducunt ꝉ timore galie
gladium nequaquam incipiunt defecitos
ad eclame ꝑ cedunt heretice // Itē ar
9° c 33 ponamꝫ duos quorum unꝫ ꝑ sci
entiam ut acquirit notitiam ꝑ ꝑ ipꝫ
ex cogitacioꝫ ꝉ ueniē ꝑ q inde ad
ueniē potuit alii ꝉ dicis ꝉ ad ple
num ꝉ ad incepp ꝑ audiunt q ꝑ. ima
no eadē sit eadē ueritas absq; ali
quitate aq̄ua 9stat q̄ꝑ tanꝫ ꝑ ea
de vnꝫ q incorde aliꝫ aliꝫ
alium ne doceat studij qua
aliꝫ ꝉ ueꝑ eiꝫ ꝑ corꝑ ꝑ ꝑ dic
alꝫ accept ꝑ uidetꝫ ꝑ q ꝑ nꝫ sit
sit ab alio accepta ꝉ 9nt sic dictꝫ
omnio inaccepta ꝑ paul dubio ꝑ ꝑ
sꝑ ꝑ 9ⁿᵃ vna 9stat ꝑ in ꝑ ꝑ
q accepta sꝑ no sit inaccepta ꝑ
inaccepta dicꝫ ꝑ sit accepta ꝑ

tꝫ ꝉ accepta ꝑ accepta ut dicere sit
9ⁿᵃ diuina ꝑ ex hoc ꝑ ꝑ ꝑ concluditꝫ
in ꝑ istꝫ speculatoꝫ 9ua ꝑ ut ad
ꝑ ꝑ ꝑ de ingenitate ꝑ genitate sba
q no dicꝫ accidentia ꝑ ꝑ q q
ꝑ ꝑ ꝑ ꝑ lꝫ ꝑ filij a pꝑ ac
cepit q ꝑ ꝑ habuit 9stat
itaq; q ꝑ plenitudinē sapie filij acce
pit a pꝑ ꝑ q no sit alia sapia
pꝑ ꝉ alia sapᵃ filij ꝑ vna eadē
q ꝑ oia ꝑ pꝑ q filij in ꝑ log
ꝑ 9stat q sapᵃ filij sit accepta sꝑ
pᵃ pꝑ inaccepta ꝑ tꝫ inaccep
ta no sit accepta ꝑ ex hoc ꝑ ꝑ
quis adeo simplex ut ebes ꝑ ꝑ
ꝑ de sapᵃ diuina q ꝑ uidet ꝉ
sua ꝑ ꝑ // Itē ar ꝑ ꝑ ꝑ fil'
ꝑ a pꝑ ꝑ pꝑ ꝑ ꝉ ꝑ sape
ꝑ ꝑ ꝑ sit ꝑ ꝑ ꝑ. ꝑ ergo
q filij sapᵃ ut ꝑ ꝑ sapᵃ sit ex pa
tre genita ut ad e pꝑ filio sapiꝫ
dedisse ut filio accepisse q ꝑ
ꝑ q ꝑ sapia e ꝑ ꝑ ꝑ de
filio dei q sit genita sap ꝑ ꝑ
de pꝑ q sit sapᵃ ingenita ꝑ tꝫ
utrobiq; ꝑ eadē sap ut ꝑ inge
e genita nec genita ingenita
si ꝑ filius sit genita sapᵃ e ꝑ ge
nita sba nequaquam aliud e ꝑ
sapᵃ q ꝑ sba ut ꝑ ex hoc q pꝑ
e sba ingenita ꝑ fil' sba genita
ꝑ q sit alia ꝑ alia sba ꝑ ꝑ ꝑ
ꝑ // Itē ar ꝑ sit fil' quat ab o
aq̄ua ꝑ ꝑ ꝑ ꝑ ꝑ ꝑ
ꝑ no ꝑ 9ⁿᵃ diuina ꝉ fil' ꝑ ꝑ 11°
ꝑ ꝑ diuina // Itē ꝑ ꝑ e
aq̄ua ꝑ genita ꝑ ꝑ
filij sit filius ut pꝫ de. 33 ꝑ
ꝑ ꝑ e aq̄ua ꝑ genita
qua q ꝑ ꝑ ꝑ ꝑ ꝑ
ꝑ e aq̄ua essentia genita ꝑ ꝑ 1°
ꝑ sit essentia // Itē ꝑ ꝑ
ꝑ genita ꝉ ꝑ ꝑ e 9ⁿᵃ ꝑ
ꝑ simplicē ꝑ // Itē si no 2°

hec potissime contra [illegible] quod pater
quia si pater generaret [illegible] in relatione di
citur ad patrem et econtra genitor igitur
quecumque est sic hoc non obstat quia
[illegible] arguitur quod pater non generet
deum quia cum pater ipse sit idem deus [illegible]
[illegible] modo [illegible] dicitur quod pater esset genitor
ipsius igitur quecumque est // Item si essentia
essentia est [illegible] essentia et [illegible] pater
et [illegible] essentia genita que patet
quia [illegible] patet [illegible]
[illegible] est idem [illegible] // Item [illegible]
de [illegible] sic est [illegible] non [illegible] de
[illegible] relatione [illegible]
est dicere ex quo [illegible] quod sic est
de deitate [illegible] productive quia sic
[illegible] in [illegible] dictio producat sic sic [illegible]
[illegible] generat filium // Item si idem [illegible]
sic est deus de deo [illegible] de essentia
[illegible] que [illegible] essentie
ex quo sequitur quod essentia est de essentia
[illegible] producere et econtra producit et pro
ducit // Item [illegible] divina [illegible] et pro
ducit [illegible] in [illegible] est [illegible]
[illegible] essentiam [illegible] filio [illegible]
[illegible] generare et
[illegible] sic in relatione [illegible] dicit
in relationibus [illegible] idem sic idem
quod producit et producitur [illegible] sicut
[illegible] relatione [illegible]
sit idem [illegible] alicui [illegible]
[illegible] producens et productum
ex [illegible] et [illegible]
[illegible] producit [illegible] produ
[illegible] sic idem et produc
[illegible] et exemplificatur
[illegible] non [illegible] sic a [illegible]
[illegible]
est idem [illegible] sic idem [illegible]
idem [illegible] a [illegible]
idem cum [illegible]
[illegible] // Item [illegible]

[illegible] quia [illegible] quesitum quod [illegible] aliqui
[illegible] filius [illegible]
[illegible] fidelibus [illegible]
[illegible] fideles
non sunt [illegible] in [illegible]
filius [illegible] cum patre // Ad primum
[illegible] pater [illegible]
[illegible] et filium videbitur [illegible]
[illegible] ad [illegible] dico quod [illegible]
ex [illegible] quod [illegible] divina est id
quod generat [illegible] quod generat sic
ex hoc non sequitur quod [illegible] generet // Item
licet [illegible] essentiam et generare [illegible]
non sit oppositio relationis tamen [illegible] generans
et genitum [illegible] oppositio relationis [illegible] si [illegible]
[illegible] quod essentia esset generans [illegible]
[illegible] quod [illegible] essentiam
et genitum esse oppositio relationis [illegible] est
[illegible] filius
[illegible] oppositio relationis cum
[illegible] non [illegible] ista
essentia generat non [illegible] oppositio rela
[illegible] essentiam et generare [illegible]
[illegible] generans
[illegible] et genitum [illegible]
[illegible] de essentia [illegible] essentia
esse [illegible] // Ad [illegible] Ad 2m
[illegible] divina [illegible]
[illegible] si [illegible] generans [illegible]
[illegible] non generans quia est
[illegible] non generans // Et si dicitur quod [illegible]
est pater et est pater generans [illegible] pater non
generans // Dicit quod si [illegible] generans
[illegible] tenet [illegible]
est [illegible] id est [illegible]
[illegible] in qua [illegible]
[illegible] de aqua [illegible] quod [illegible]
[illegible] determinabili [illegible] de
[illegible] determinabile [illegible]
[illegible] ad [illegible]
[illegible] homo albus [illegible]
[illegible] est homo [illegible] homo est
[illegible] et [illegible] est [illegible] est pater
generans [illegible] est [illegible] generans
[illegible] essentia est pater [illegible]

quod est prius per naturam non quantus // Contra
in [illegible] quia [illegible] est prior [illegible] ge-
neratur et ista forma [illegible] in
est prius quantus [illegible] quantus [illegible]
[illegible] et additur // Aliter ergo videtur
[illegible] doctor [illegible] tangit [illegible]
[illegible] quia [illegible] ipsius sen-
sum, quia essentia est prius [illegible]
est quantus [illegible] quantitas [illegible] ly
quantus in quantum principiat et additur
sed non est prius quantus [illegible] prius
essentia est quantus // Ad [illegible] vi-
detur [illegible] quia [illegible] adessificatur [illegible] que
addit [illegible] aliquam [illegible] sic ta-
lis quantitas [illegible] reperitur desub-
[illegible] actus [illegible] simpliciter [illegible]
cum addito [illegible] et determinatione
[illegible] predicte [illegible] sic tamen
non est [illegible] quod ly quantus [illegible]
additur [illegible] non [illegible]
[illegible] // Contra quia ista solutio petit
[illegible] quod [illegible] quantum
sit tale quod [illegible] dicatur
[illegible] per [illegible]
[illegible] sic [illegible]
[illegible] supponere [illegible]
[illegible] // Aliter ergo
[illegible] posse dici quod [illegible] intelle-
[illegible] quantum [illegible]
[illegible] totum [illegible]
[illegible] actus [illegible] conceptus [illegible]
volebat [illegible] dicere [illegible] si
talis quantitas [illegible] si [illegible]
quantum [illegible] sola [illegible]
[illegible] ita [illegible] alterata [illegible] non [illegible]
[illegible] ad [illegible] ad [illegible]
[illegible] non [illegible]
[illegible] sic [illegible] ratio [illegible]
[illegible] non [illegible]
[illegible] quantum [illegible] non
[illegible] non [illegible]
[illegible]
[illegible] alia [illegible] // Ad
[illegible] quantus [illegible]
[illegible] quantus [illegible]

[illegible] quantus [illegible] nec [illegible] ut
sic est [illegible] ad [illegible] quantus
nisi addito [illegible] nomen [illegible]
[illegible] quantum [illegible] quantus [illegible]
[illegible] ly hoc quantus [illegible]
[illegible] supponere [illegible]
[illegible] ly quantus addi-
[illegible] // Item
[illegible] superiori
[illegible] qui [illegible]
non [illegible] distributio
[illegible] suis [illegible]
[illegible]
[illegible] posset esse [illegible]
in [illegible] regulato [illegible] de
[illegible] talis [illegible]
[illegible] cum [illegible]
[illegible] aqua [illegible]
aqua [illegible] ista [illegible]
[illegible] omne
[illegible] suppositum
[illegible] ly quantus [illegible] tale [illegible]
[illegible] hoc quantum [illegible] est [illegible]
omne quod est hoc quantus est quantus
[illegible] // Ad [illegible] quod [illegible]
[illegible] sive [illegible]
[illegible] essentia est prius [illegible]
[illegible] quod [illegible]
[illegible] essentia
[illegible] omnia
[illegible] essentia [illegible]
[illegible] est prius [illegible]
[illegible] distribuit [illegible]
[illegible] eo [illegible]
[illegible]
[illegible] distribuit [illegible]
[illegible] non [illegible]
[illegible]
[illegible] est prius [illegible]
[illegible] non [illegible]
[illegible] nec [illegible] aqua [illegible]
[illegible] non debite [illegible]

sin bor qrno sbsin pa q° pquo
fiet disto i ait e pqo ppbac sbm
aif // accordat aqui at Bovay
di · 7 p' q · 1 · duo q q sto sblat
dimo sbalit que claudunt intra
se rem dicit qua ponit formas
imperfectas p ipa ut h° non pi-
talia p'it pi de pitate ut eis
di – ma e pi · 1 · le qst pi ad
se quest omo inadmittit s° vi
toria adi tiue dicit ut quat
genitum natum talia ponit esuaz
eta ea dequo p'de 10 tum pi hom
p'it° t 10 quat e point deo quia
imperfecta dicit essentiam ui de ca
di – dio het e pt essentia quat
q tu vt essentia e quatiua q
go di – de quo tunc pt sbm pta
pao · 1 · de impfectiam v° specta o est
existet 1 · no ve apeat aliquo
admod p'ndi de quia di sbm
// Item s° tho · di · 7 q 1 · ar lo go
i visione ad 3 ar 1 de q eu di-
essentia e pi – dup ex e loco ex
eo q ly pi – pt tenet qi adiectiue
ut p° ot fori suam dicit essentiam
tis e fa e q p pctes ut de dicit
essentiam · ut pt sin substante t te
stat pi – impto p pa pi p t ee va
// Ite scotus · di · 7 · q 1 · de ista
p · e tma – ma pt d'1 q pi – pt
sin substante t s'igt pa aug e pi-
incato t e vt pi de pitatem
q substantiuum pt pi pi de pite · 2° do
pt sin adiectiue t tue s'igt ipas
spetee deitate t hoc mo expo-
ait – di · 2a p° q i de e pi et
t q enimus t hoc modo ista e pta
essentia e pi q s'igt p'itate
sat · p'ri de sbo / cui t argumto
de sbo t paoe deo q pt pi hoc
e hoc di uno cui ia quat pt sbm

tio bm de bonavey · q e f° a ma
quat q ly quat so' sor' t ud te
pt p'ri de sbo het aut vt essentia
e quao // Ite pos dici bene ex pli-
im q dicit dor de quo tunc pt ef
hz ubitate de co spete seu passione
spat sbi que sibi queunt 2° totaliter
rom sin seu sig° ut sig° tor pi prim
ut 2° s in vom 2° qua tales sbm di-
dicitur te pt no eum ppo ea q quatite
so' e spetas pr subiectione qua
pi – tuo subiectio qua essentia quat
tu sig° ite ti pi – s° q° d° carnis
// pi de pr ad 3 m q cui ad p'ri pt
denfio 2° totaliter vom in infior
seu sbs que sb apetit 2° totaliter
attributi sue sig° oibus bo e qua
a tali pione ad illam in qua ide p'ri
ano di – de pi so supion ad tales sbm
seu infior // Item q p'ri di – de sbo
2° aqua vom que s' apetit voc
dicimus s'ig° sin tue adiectima idem
p'ri affima' de aliquo cum o pt
supion ad d' sbm 2° candez vom
e bona qua // s° utraque deficat i ppoe
nu i tenet q quatenus apetit pi
i q essentia quatum li pi – s'igt sin
li essentia no e pt supion ad li pi
sub e atrone qua pi – ut qua quatio
q e de p'ndo ad ad 2° // Ite d' sca
cy q – ut no p't p'tca quos de pre
net for // ad 1 m q 1 ve p't
di – s° ad 2 q h e vm de p' te fa
li seu p thoan s° tien pr est – ma
ut deitas so' e p eo y deprad ei
i tu co° – ul e pi – ut filium ut patre
ius ibide 2ii · et ii ite concordant
ad 3 t Bovay · // Ite pos dici q q'
q ve p'e de aleo he spe p a q e q
sigto 2° aug vom de ipso ve pt
t exposito bm p° impo ea q ly essentia
bm supp' q 1° s'ig° aug cum pi – 2°
aug vom in specie de ipso t expo ° bm
s° q ly – ma bm spp' p re q e pat

ad 3m

ad 1

no est quod sit per prius [illegible] loquendo
nisi modo loquendi docet. tantum nisi ar
tistas sequens aut vellet tenere modo loquendi
et de subiunctum similiter ad quod deserviret
concretis applicare debet ad istam
est quod tunc nec ita quod sua ratio non esset
per prius et posterius quod quod deus generat sit con
cedendum quod generatio generat et ad personas de
tur nec quod ista deus generat ergo
quod deus sit per prius cum et sit lo
dicendum quod per se est finis quod ergo
tamen quod competit secundum per prius // ad
6 contra est quod quia ratio per se est
posse idem ter verum eius hoc pro accipi
secundum per prius que generat filium. Et ita et
concedit sed allegat decretalis et
sententias et opponitur super quod ab
ista filius pater filius si ita
ex parte et de quod utrique horum per qui
secundum tenere et sit persona cum
et tum ut quod per se per quod est per
quam quod filius et cum non filius est
non quod quando sed filius est quamvis
et ergo est tamen concordat quod
cum primus quod dicitur quod hoc per unus
sit ypostasium quod filium tunc dicitur
accipi secundum alios sit modo secundum
per se et tunc tenere aditum per se quod dicitur
per se non // dicendum quod
per se ut vita quod per filium est ratio
et quod non per filium // dicit quod sit
autem hoc per accipit secundum tunc non
quia eodem modo accipiat magnitudo
sicut te additum tunc propter sunt
personas nisi intelligi eius filium
cum adiacet ut sit proprie res
ut per se per filium est ratio
non sed ad quod nos res ut persona
quae est pater filius // ad 7 quod
est non eius ad quod una nos est non
quia ad quod dicitur quod ad hoc quod eius quod
sit forma est quod per se quamvis sit si
si unus sic quod per deus quod per se
cum habet de quo ut dicit sit sine et ut
sit sufficiens unus ad hoc quod potest sive

possit et regulatis per decem [illegible]
nos quod inferius plus dicendum sed tamen
est vel unus non una divina generat est
// Item non ipso in qua non ut
additum additum supponit vel pacipi
proprie supponit formaliter et ut videtur uo
secundum unius hoc est ergo hoc generat esse
de qua formaliter formaliter quando et
est quod non tale per se natum proprie in
persona ita ut sit secundum personas et
quod tales sed additum accipi sicut ad
talis et solum in qua ipsos unum
hoc additum ut unus est determinat
secundum adiectum quod incopulat in
proprietatem apte per se et necessario
dicitur dupliciter tunc materialiter formaliter ipso quod
illud est // Ex quo patet quod natura generat
generat vel quando est non est de formali
quando illius sed ad dicitur impositio res ad
est ut dicendo nichil continet creature
nominis ut res quod generat esse
est quando illius supponit sicut est persona quando
tamen. Item si ad dicitur impositio ratio
dicendo nichil effectum est effectiva quamvis
tunc magis una respectu nichil et
quamvis est contraria quod tamen
ad hoc persona indiuiduus est nega
sed bisse et tum effectiva creatus vel
eius individuus quamvis filium. et ad
hoc quod videat talis qua abusive est
et quod ita sit sufficiens unus est ut
predicatum sed per hoc tamen non soluit ipsius
autem sed eadem // ad 8 in
dicitur ad eum quod aucturitas. et ipso
non de pondere quod auctoritas ecclesie est
magistri. et ipsemet concedit similiter
cum quod dicitur in 2a voce sua sup
posuit non ad ad est magis prius sicut
supponit dedisse vel sic accepisse
quod prius cum accipitur est genuisse ex
quo ut quod cum ipse de supponit et
tunc generare vel genita esse
ipse accepit effectum ut supponit non
dicitur quando tamen per se non sed personat
per hoc persona ut prima sicut cum
dicitur quod deus generat ut deus

quia et adhuc sunt quod glosa auctoritates
ut primitus construitur quod magister garlan
dus // Item quaerere admittere Ricardus dicit
et cum revocatum quod prima non tantum
auctoritas cum plures licet aug. etc.
omnium est validissima auctoritas illius for
matus esse eam praedicatis contrario
quod sic et nobis auctores adire responsi
et si forte secundum libros videtur
quae non sicut prima res si ratio est
modis sibi ut hic ipse allegat ex auc
toritate hylarii // ad quod igitur Ricardus
ponamus quod concesso casu dicitur quod
quod non est eadem scientia in uno et alio
sed alia et alia sed ut accidentis. Quod
forte ipse non accepit scientiam primam et
ut habitum intellectus cognitum eadem quae
non est sit in divinis secundum si pro
proposito scito et ita quod est ut eadem est
scientia habitus et illius et sic scientia quod
alio sit accepta ad istum modum
sed hoc scitum intellectus notio sit et ab illo
et cum dicitur quod scientia alicuius est omnino
accepta in intellectu alicuius ab uno sit
accepta saltem per doctrinam non tamen
sequitur quod non sit accepta sed quod sit
accepta sed non sequitur quod non vult ab
isto et non vult. Ex quo patet quod ulte
rior deductio non procedit quia
sequitur sapientia patris est accepta a patre
ut non est accepta a patre et est ac
cepta ut non est accepta // ad 10
quod et eo Ricardus concedit quod filius sit esse
et sapientia et sapientiam a patre accepit quia
tamen et hoc [illegible]
[illegible] est sapientia ut sapientia
quae a patre et tamen ulterius quod igitur
filius sapientia dico quod sic sapientia ac
cepit esse per sapientiam quibus non
quod [illegible] procedit ulterior deductio
sed quod sapientia filii esset genita ut quod filius
esset sapientia genitus ac essentia et
essentia [illegible] et hoc est tamen
quod est et quod patet. Si vero hic totus filius
sapientia accepta notionaliter ut ipse
non accepit et ipse addit ideo

filius sapientia tamen ulterior deductio non procedit
quod est. Et etiam infert quod filius est genitus
sapientia sed sapientia patris quae [illegible]
quia si vero sit notionalis vel sapientia
et admittere sibi talis modus lo
quendi tamen intellectus ad concludendum ipsum
quod filius qui est sapientia est genitus
et pater quae est sapientia est ingenitus // Item
etiam modum loquendi dicere et dicit
quod sapientia genita non est sapientia i
genita quod filius quod est sapientia genita est
quia quis quae est sapientia ingenita
si tamen accipit utraque sic talis sapientia ge
nita quod haec sapientia ingenita notionaliter
haec est vera nec tamen sequitur quod est quod haec
est quod dicit 32 pro est [illegible]. et sunt
primus // ad 11 quia si hoc casu quod ad 11
actualis sapientia patris est quod non est actualis
nec [illegible] ex sapientia et tamen quae
filius quia a sapientia et non sequitur non est
in sic essentia divina quae est ubi filius
quia ab essentia quae sed non sequitur filius
in divinis quia aer et aqua et non est
sed aqua ut essentia quae est quia
ab essentia quae // Item non sequitur a patre
quia filius et pater est ingenitus
et ab eo quae quia filius // Et forte
dico quod non est possibile per aliquos [illegible]
[illegible] exceptio ergo de
bet sit aliquam a patre quia filius
et pater non est ut essentia quae et sic
// dico quod est sed ut non sequitur genitu
[illegible] ulterius vero [illegible]
quod pater est essentia quae [illegible]
[illegible] et vult hoc sequitur quod
pater non est aqua ideo [illegible] ab essentia
quae et tamen non sequitur quod [illegible]
valeret ita forte a patre quia filius et
pater non est vero [illegible]
quia filius quod [illegible] colorem est
[illegible] est [illegible] // [illegible]
in divinis sapientia et [illegible]
[illegible] quia sapientia ut
ab [illegible] quae est sapientia // ad ad 12
12 dicitur [illegible] quod sit accepta [illegible]

tiis tede quod ly res genus in quibus sic dicitur nec sine persona divina quam eius personis sed nunc eius ratione decetur nec prima quia que est aliqua ratio contra non est ex parte apposti eo quod ly ratio actu in quantum et tamen argumentum videtur tales ut res divina est una divina sed aliqua etiam ut res divina est generata est una divina est genita nec dicitur et etiam necesse apparebit infra tertie parte dicet ibi eodem articulo ||
ad 13 si nunc et nec quia ad primum dicitur
ad 13 ad a] || ad 14 primo et generatio
ad 14 et quod dicitur quod eodem modo et dicitur quod non est prima quod dicitur pater generat deum ly deum stat personaliter et non pro natura cuius est patet ex dictis ergo aut est de nomine abstracto nec idem dicitur quod substantive stat pro natura quantum in his personaliter seu prius utroque exponitur tunc dicitur lombardus et scotus et etiam dicitur pater generat deum ly deum stat personaliter filium et cum addit quod pater ipse sit idem deus supposito tamen pro eodem personaliter scilicet filius nec si vos sumitur ly deus in quantum ut sit sensus quod pater est eadem deus cum filio tunc prima consequentia non est quod pater esset generator ipsius rei que ipse est || ad 17 dicitur quod
ad 17 si ly quo primum stat personaliter et sic propositio ydemptitatis tunc est prima quia tunc est a si et addit quod sit propositio nec generatio || ad 16 dicatur quod aliquis nomine
ad 16 dicitur ad 11 ordine scilicet esse de parte cum quo est confiliatis et non parte dei relatione prius ut relata est cuius generatio lombardus scotus durandus quod cum dicitur filius ut scilicet est de essentia patris in ly de dicitur consubstantialis filius ut scilicet cum patre ita cum quo significat filiatur scilicet ab eo patre || ad 1 a] procedens
ad 11 quod ex parte quod scilicet quod est essentia est de patre essentia a quo est eadem essentia quod est quod est || ad 12 concedendum

divina et nec quia ad primum dicitur quod si quantitate et quantitate quod eius signum dicitur exprimitur non tamen relatione in qua non quod generaliter inequalitas et equalitas esse dicitur idem non propter causa sic et dicitur et inutilis sic conveniunt ly in supposito sortes dicitur quod una quantitas secundum magis quod pater quantitas una sed aliquam est de angelo unus primus et ergo ultra dicitur quod quantitas et quantitas non sunt relationes designans sortem ita scilicet quod quantitas sit designans et quantitatem designata nisi pater quantitas una et non designat eius tertia quantitatem et non designat scilicet propositio quantitas et non designata non sunt quod quantitas et quantitas sunt idem producere et producta et remanet de eodem divina exemplariter nisi esse quantitas et non producta supplantur producere et non quantitatem ita solutio || scotus aut dicitur quod producere in divinis relationes aliqua quantitas etiam dicitur relatio designans et quam non in communitate in his relationes aliquam tamen dicitur materio quod quantitas et quantitas sunt relationes appositio de generatio quod sunt relationes non dicitur et proportionis suas et licet utres quantitates aliquas relationes non solum scilicet producere et producta non differentia || ad 23 propositio eodem quod si sunt aliquo et de causa quod aliquid est impossibile uti credo actu exemplatio pro actu subiecto scilicet quod nisi omnino sit idem et in supposito idem et tamen generat dicitur qui si addidit idem ut eadem propositio significat supposito non est in supposito quod aliquis producens non est quantitas et tamen quantitas non producit idem quod quantitas tamen ex bene supposito quantitas et producta dicitur de eodem scilicet de supposito patris non differenter quod quantitas et producta dicitur eodem in divinis secundum si scilicet dicit semper aliqua quia tertia idem est in divinis

et creans non tamen sequitur quod idem sit idem dicitur
cum generatum // secundo sic quod quia predicto
non comparatum unius cum relacionis eidem
fortiter cum comparatio alterius correlativi quod in
tantum cum et producitur sic generatum
incepit esse sperato quod non dicitur esse quin
tamen sed secundum dicitur quantitate tamen generatio
non differt eadem res quia differt per
ductio non et producens quantitate
et producta non [illegible] dicitur non
[illegible] denotatur primo // Et [illegible] so-
lucio [illegible] cum predicta [illegible] ista
[illegible] unum [illegible] quantitate [illegible]
[illegible] quod hoc non videtur ap-
[illegible]
[illegible] // [illegible]
a. 9 [illegible]
[illegible] et eadem [illegible] pr-
[illegible] filiorum
[illegible] deus
[illegible] dederit [illegible]
suam [illegible]
[illegible] eadem [illegible]
[illegible] si-
[illegible]
[illegible] // [illegible] suam
[illegible] salua-
toris [illegible] fideles sunt
[illegible] unitate [illegible]
[illegible]
[illegible]
[illegible] fideles [illegible] par-
ticipata [illegible]
[illegible] salvatoris [illegible]
[illegible]
[illegible] ubi
non [illegible] nobis [illegible]
[illegible]
[illegible]
[illegible] nobis [illegible]
2a 9o [illegible] // ~~[illegible] sit de sba~~
~~[illegible]~~
[illegible] esse genitum de sba
[illegible] non tamen [illegible]

Ante quia [illegible] sit in [illegible]
[illegible] maximum [illegible]
[illegible] filium [illegible]
enim natum esse de sba patris nega-
[illegible] // [illegible]
tamen [illegible] loquitur de
deo patre qui eruit nos de potestate tene-
brarum et transtulit in regnum filii [illegible]
sue [illegible] filii [illegible] sue
[illegible] ad intelligendum quod filius [illegible]
quod filius [illegible] sue [illegible]
[illegible] et alius quod qui de sba [illegible]
est genitus // [illegible]
[illegible] genitum non est de
sba [illegible] non [illegible]
[illegible] genitum non esse
de sba gignentis non esse [illegible]
[illegible]
[illegible] filiacio [illegible]
genitum non est de sba [illegible]
[illegible]
[illegible] //
[illegible]
[illegible] sue [illegible]
[illegible] non [illegible]
[illegible] fiat [illegible]
[illegible] non est [illegible]
[illegible] ad [illegible]
[illegible] non [illegible]
[illegible] ad [illegible]
Ex quo [illegible] esse
[illegible] productum [illegible] producta [illegible]
[illegible] materiali [illegible] exigere [illegible]
[illegible] producat
[illegible] ex quo [illegible] creatum non
[illegible] ad hoc quod producat [illegible]
[illegible] est
creatum [illegible] materia [illegible]
esse productum / [illegible]
[illegible] materia [illegible]
[illegible] productum filii non esset
[illegible] tale [illegible]
quia [illegible] producere [illegible]

2 q 2 i [illegible]

mli uel ex materiali i-dualitate ratione
pris ad patrem producatur productum
// Item eadem potest ostendi sicut si essentia
divina esset materia ut sunt quidem
modo divine aut per se aut per similitudi
nem non possit quod quidam negant sed
et est quia materia ipse dei passe dicitur quod
vere est impossibile adaequat formam differen
te esse sed forma dei passe de ulteriori
per perfectione nihil differre esse
// Item tunc essentia est ipse in filio
et in ratione est in patre tunc pater ha
bet materiam sed hoc non potest esse in ipso
aliquibus quod dicunt quod deo in materia
et aliis ut in quod dicunt per ipsa deo et in me
ne in patre quod tunc ita dicitur quod una
divina est sicut ut lapis est quod contra
posset dici de deo persona quod
quod dicunt quod non in est quod
quod ipse quod deo in materia pri
se est causa in aliquo quod passe
deo et forme et ita quod essentia
divina dicitur forma sed materia et ita non
materia cum forma sit cum aliquo qua
eius et non materia eius quod una quod
forme in quantitate non est quod forma
eiusdem ratione in quantitate et quo
in materia et hoc est in
ratione licet quod dicit quod potest divine
essentie ubi sunt in perfectione quod eiusdem
rationis in materia in pre et sic //
quod in nichilo perfectionis quod potest ipsi
materie quod ibidem quod potest forme
per inductione quod ita forma est
eiusdem rationis in quantitate et genere
sed materia. sic itaque a quo quod
tunc vel sed materia. dicitur ita quod forma
essentia de qua quod producitur ad
ne sit de nichilo sed in prima quod
si dicit materia precedet materiam et ex
creatur nihil sub dicta materia ideo
non esse de nichilo quod tunc creature
per quod qui de per quod in de
forma ne sit de nichilo // Item per se
mo est esse actu sed ex actu vel quod
potest forma quam materia // Item sicut per
se modo est ex prius agenti sed quod
patre quod potest forme vel vis quod quam a
in vis potest dicitur quod una divina sit forma
filii quam materia non est ergo dicendum quod una
sit neque ex quam materia quod a qui di
cunt quod dicit per ea dicendum et igitur forma
quod ipsi negant // Item quod
nullus actus per se sic est quod quam sunt
hec pro de se sed quia divina est actus per
se sicut non ergo et // Contra
cum filius dei esse de substantia patris per hoc de
et non tamen notatur efficacia vel origina
per quod si sit tunc creatura possent
dici esse de substantia dei quod // Contra
// Contra Ad arguit per hoc vero non tamen per
hoc de et notatur quod substantialitas per quam
sicut tunc pater esset de substantia filii et
// Secundo Ad arguit per hoc per hoc de
et sit notatur originatur et substantialitas
sed quod tunc materiale et per se modo de quo est
hoc sunt notatur quod substantialis et per idem quod dicit
cum tale causalis sicut hoc patris notatur ori
ginans ita quod tollis nisi hoc quod
modo filius est de substantia patris est. quod filius
originatur a patre ut substantialis et est
est intentio aliquid quam maxime vel in alia
de sicut aliqui non venimus patrem cogno
scimus et filium cum patre homousion
quam et item per filium esse de substantia
patris sicut sit esse de patre ut homo
usion cum patre // Quod contra ista
quod non est ex productum tunc de est
quo quod sit in vel quod creatur in de
nichilo per hoc quod dicitur de filio modi
ma // Et quod quod tunc valet in
creatura forma et aliquid quod sit forma
preexistit in materia de novo ad
veniret et informaret ipsa forma
ipsum productum non esset de nichi
lo quod aliquid quod preexistit quod ad
per quod in de quod cum dicitur
contra quod sunt potuit perfectioni dei quod

q 2 [illegible] octava [illegible] // q 2
pro quo [illegible] sit d
dr [illegible] generacio q manet
ide sub utroque termino generacio
essencia divina c [illegible] materia
manet [illegible] // [illegible]
[illegible] disposicio
[illegible] adquam disponit [illegible]
sit relacio que [illegible] generacio
ipa [illegible] ipa generacio [illegible]
est [illegible] generacionis // [illegible]
actus [illegible] potentie
[illegible] actus [illegible]
potencia [illegible] de qua possit produ
ci // Item si ignis generatur
de sua [illegible] ignis ge
neratur [illegible] ita [illegible] ad for
[illegible] generandi [illegible] aliqua de
qua generatur [illegible] sit [illegible]
nos fiat [illegible] proporcione [illegible]
[illegible] non teneat [illegible] // Item [illegible]
[illegible] per generacionem [illegible]
recipit [illegible] ad
[illegible] potencia [illegible]
aliqua [illegible]
[illegible] ut [illegible] fundatum relacionis
ut [illegible] fundatum [illegible] passive
generacionis [illegible] relacio [illegible] ut [illegible] funda
menta [illegible] non sit [illegible]
mento [illegible] materia [illegible] for
[illegible] fundatum [illegible]
ad [illegible] est [illegible]
[illegible] materia // [illegible]
[illegible] generacio [illegible] generari filii [illegible]
[illegible] generacio filii [illegible] essencia [illegible]
generatur filii [illegible] non [illegible]
filiacio [illegible] ignis [illegible]
[illegible] compositio
[illegible] constat [illegible] filiacio non [illegible]
[illegible] sub [illegible]
[illegible] fundato [illegible] impossibile [illegible]
[illegible] absolute [illegible] quo fu
[illegible] ab augustino a decimo

[illegible] constat [illegible] filiacio non fundatur [illegible]
[illegible] [illegible] generatione que [illegible]
[illegible] fundatum in
[illegible] generacio [illegible] activa [illegible]
[illegible] generacio est [illegible]
non [illegible] genera
[illegible] genera
[illegible] generacio
[illegible] generacio [illegible] materia
[illegible] // Item [illegible] ingredi
[illegible] genera [illegible] accepit
[illegible] accepit esse [illegible] illius
[illegible] generacio illius
[illegible] divina [illegible]
[illegible] filii [illegible] est [illegible] generacionis
[illegible] accepit esse [illegible]
[illegible] generacio filii [illegible]
[illegible] generat non
[illegible] ex quo [illegible]
et [illegible] generacio [illegible]
[illegible] accepit esse [illegible] generacio
[illegible] non [illegible] esse [illegible]
generacio // Item non [illegible]
[illegible] augustinus [illegible] maximum [illegible] concessit
[illegible] ut [illegible]
aliqua [illegible] esse
de substantia patris non [illegible] esse
de patre [illegible]
augustinus [illegible] maximinum [illegible] augustinus [illegible]
[illegible] de substantia patris [illegible] materia [illegible]
[illegible] maximinum // Item [illegible]
[illegible] augustinus a° decimo
c 22 de tres personas [illegible]
[illegible] non [illegible] constat [illegible]
[illegible] ad qualibet persona [illegible]
tres [illegible] non [illegible]
[illegible] persona [illegible] de substantia alterius // [illegible]
[illegible] de [illegible]
[illegible] generacioni ut [illegible]
[illegible] ter [illegible]
[illegible] aliquo
[illegible] sub [illegible] sub for
generacionis ut [illegible]
[illegible] generacionis ut generacio est [illegible] generacio

6

a°

&

adij/.10

ut producens sed est medius sicut ipse produc-
tum et non sicut tibi aquo superius productum
et ei quietatis dicunt sicut producens
et productum pater primo ad formam actum quod
si aer recte decemus generationis quod sit primo
et forma [illegible] necessario non bene si vo-
cator intelligatur de primo producens
et producto ut illi voces tamen [illegible]
forte est nota // Ad quartum de Scoto
quod relatio non est in essentia sed forma in
suis suppositis proprie in qua essentia in
aliquo ut supra in nostra ut possibile [illegible]
non infert esse in ut forma in
// Unde bene relatio quod etiam generans
intellectualis [illegible] non dicitur esse in
essentia nisi ut suppositis nisi [illegible]
est essentia ita est necessario relatio
aliter dicitur esse in essentia unde filia-
tio ut quantum pater esse in forma non
est eadem quia forma essentia generantis
sed prius ut quantum actiua esse
in essentia non eadem quia forma essentia
quod genuit [illegible] // Ad 2m [illegible]
quod pater potentie non convenit aliqua
potentia patris sed aliqua ut de se producit
sed prius de potentia creandi et [illegible]
et de potentia patris potentie activae pre-
convenit aliqua potentia patris quantum
ipsi vocant potentiam oblivia quae potentia
ductibilis et non [illegible] si pre-
fecundus activae quia est productibilis
[illegible] non aliqua potentia quam innatae
sed non [illegible] // [illegible] si [illegible]
[illegible] omnipotentie activae in qua
omnipotens producat [illegible] in genite
te quantum potentia patris convertitur ne
[illegible] / sicut licet ut convenit aliqua
potentia patris propria est patri activa
sed [illegible] conveniunt [illegible] forte
[illegible] non omnino etiam [illegible]
te materia prima sit passiva sed [illegible]
est potentia activa [illegible] dato autem ad
[illegible] physicam non quod // Ad
3m dico uno modo quod [illegible] sicut
[illegible] de se sic esset [illegible]

quanto [illegible] de sua substantia calidus
substantia ignis quantum et impossibile
ex eo quod [illegible] nunquam fiet aliquis
et quae est possibilis si tamen ignis de sua
substantia non includeret [illegible] ad
formam [illegible] produceret aliquem ignem [illegible]
et [illegible] eadem substantia sua perfecte tamen non
[illegible] sua substantia et impossibile aliquem
[illegible] // Unde secundo si
[illegible] de se [illegible] generato
suam formam ut [illegible] eius generans
non et substantia sua impossibile ad formam
[illegible] ipse ignis esse perfecte pro-
ductum [illegible] non requiret aliam
etiam generantem [illegible] impossibile / [illegible]
[illegible] inspiciendo materia
[illegible] non se quod sit medi-
[illegible] // Ad [illegible] non bene [illegible] ad 1
quod [illegible] sit medius fundamentum re-
lationis et [illegible] forma fundamentum [illegible]
quod forma [illegible] relatio quod [illegible]
idem ut [illegible] quia [illegible]
[illegible] de relationibus [illegible] in
divinis // Ad [illegible] dico quod [illegible] esse ad 2
in [illegible] non est bene ad potentiam
quod filiatio est potentia aliquem filio et ne-
[illegible] quae potest de se [illegible] cum medi-
[illegible] non sit [illegible] neque filiatio
non est per se subsistens [illegible]
[illegible] impossibile [illegible] absque [illegible]
[illegible] aliqua [illegible] quod [illegible]
[illegible] actio [illegible] in [illegible]
[illegible] quod [illegible] relatio di-
[illegible] aliquid excepta relatio non
[illegible] est eadem [illegible] eadem [illegible]
quo [illegible] sicut [illegible]
[illegible] in [illegible] non [illegible] dicitur
quod paternitas [illegible] sit [illegible]
relatio in essentia [illegible] paternitas
et filiatio sint idem [illegible]
[illegible] generatio est per filiationem filio
[illegible] sit generans et genitum esse
[illegible] / Unde [illegible] de quo dato [illegible]

ad 2m

ad 3m

ter quando non est [illegible] sed quia li
ut sed in verbo [illegible] est quid [illegible]
ratione [illegible] filii // Item
si [illegible] locutio [illegible]
quod quia [illegible] est [illegible] filia[illegible]
debet intelligi i. quod non dicitur filius
aliquam genitus [illegible] non dicitur pater
quia gignit [illegible] genuit // Ad 6 [illegible]
[illegible] non [illegible] ex
esse [illegible] sed multi [illegible]
[illegible] simplicitatis [illegible]
[illegible] persona que [illegible] ipsa eadem
[illegible] // Ad [illegible]
[illegible] dico quod [illegible]
[illegible] esse eadem [illegible]
homousion [illegible] dicunt filium
esse de substantia patris [illegible] exposito
sufficit [illegible] // [illegible]
[illegible] adhuc [illegible]
de quo [illegible] sed [illegible]
non [illegible] ad [illegible] consistit de
nichilo // [illegible] quod hoc [illegible]
[illegible] ex [illegible]
[illegible] non [illegible] ad [illegible]
quod filius sit ex nichilo // Ad 8
[illegible] augustinus [illegible]
ad [illegible] substantia [illegible]
quod non [illegible] dicitur aliqua persona esse
de essentia [illegible]
substantia [illegible]
quod hoc [illegible] est de essentia divina non
est [illegible] sed hoc [illegible] est de substantia patris
[illegible] ex [illegible]
[illegible] genitus [illegible]
[illegible] persona [illegible] non
[illegible] ad [illegible]
[illegible] di. 7 q. 2a articulo primo et
[illegible] di. q 2 articulo primo
[illegible] ultimo // [illegible] hoc
[illegible] augustinus [illegible]
[illegible] repetit [illegible] esse
[illegible] de nichilo [illegible] de aliqua substantia
[illegible] non sit de nichilo ut maxime
[illegible] est de aliqua substantia [illegible]

addit patris [illegible] credo de
qua substantia [illegible] posita [illegible]
[illegible] ultimate [illegible] est de
substantia patris // [illegible]
[illegible] de nichilo communiter quod
[illegible] dicitur [illegible] de nichilo quod non
est ex [illegible]
[illegible] ipsa [illegible] ad [illegible]
[illegible]
[illegible] esse non de nichilo [illegible] de ali-
qua substantia quod est de aliqua substantia [illegible]
[illegible] productione
[illegible]
[illegible] esse [illegible] aliqua substantia
[illegible] existit [illegible]
[illegible] augustinus dixit filium
de aliqua substantia [illegible] non oportet
nos tales locutiones extendere
[illegible]
exponemus [illegible] // [illegible]
[illegible] formaliter [illegible]
communis [illegible]
[illegible] ut capit esse [illegible]
[illegible] ex [illegible]
[illegible] dicitur esse formaliter [illegible]
[illegible] de ratione sua
[illegible]
[illegible]
formaliter [illegible] communis [illegible]
tendit [illegible]
[illegible]
[illegible] ut capit esse [illegible]
[illegible]
[illegible]
[illegible] // Et [illegible] hoc
[illegible] non [illegible]
[illegible] dealbatus non [illegible] dealbat
communis formaliter. [illegible]
[illegible] formaliter [illegible] communis [illegible]
[illegible] esse [illegible]
[illegible]
[illegible]
[illegible]
[illegible] non cessat

[illegible] formaliter [illegible] communis [illegible]

n̄ ut generatio vel quantitas prolis quod
sit completa producta terminus qui est de per
se termino fiat in predicti [illegible] //
Cor. Ex quo sequitur correlarie quod non dicitur ad ex
eo terminus formalis atque productionis quod est sim-
pliciter quia si deus crearet partem materie per se
existentem illa non esset compositum sed
totius terminus non esset forma // 2o sequitur
quod si ad compositum sit creatio non propterea
forma dicitur esse terminus formalis creatio-
nis quia in alio tempore creatus // 3o
sequitur non omnis actio productiva terminetur ad
[illegible] formalis n° [illegible] quod [illegible]
videtur [illegible] productio actio
[illegible] quia [illegible] talem
[illegible] dicitur quod in alia productione
compositum est terminus productionis cuius
est terminus [illegible] quod compositum est quod producitur for-
maliter aut [illegible] esse tamen quo terminus
formalem quo productum est tale [illegible]
[illegible] in [illegible] est terminus formalis a-
ctionis productionis [illegible] per se [illegible]
agens [illegible] productio [illegible]
[illegible] compositum est [illegible] ut probatum
in [illegible] hoc [illegible]
[illegible] de [illegible] // 2o sequitur quod non
2m cor. est idem quantitas [illegible] et ter-
minus formalis in productione [illegible] quia si ma-
teria esset primo creata et postea
[illegible] creare materiam quam [illegible]
[illegible] quantitatem materie [illegible]
materie sub ipsa et tunc esset terminus for-
malis in creatione materie ut patet ex-
[illegible] // [illegible] activa quantitatis
filio [illegible] quia [illegible]
[illegible] nascendo [illegible] activa
[illegible] quantitatis
[illegible] terminus [illegible]
activa non est terminus formalis generationis
// 3o sequitur quod omne id esse terminus for-
3m cor. malem alicuius productionis quo produc-
tum [illegible] est formaliter actu tale
[illegible] quia ad produ-
ctum esse tale [illegible] formam
[illegible] sibi [illegible] ad quam [illegible]
productio [illegible] sunt in
[illegible] non [illegible] terminus formalis
in productione [illegible] sit forma producta

quod non [illegible] terminus productionis [illegible]
[illegible] creatio [illegible] materia
creato materie [illegible] fuisset crea-
tio materie si ipsa fuisset creata sub
forma lapidis vel ligni [illegible]
[illegible] quia [illegible] fundat [illegible]
[illegible] istius cor. // [illegible] non esse [illegible]
filius est divine generationis formalis terminus
et intelligo [illegible] quod non est
[illegible] est terminus formalis divine gene-
rationis [illegible] formalis [illegible]
[illegible] de [illegible]
quia [illegible] divine
generationis formalis [illegible] ad [illegible]
non est [illegible] doctores dubio [illegible]
[illegible] non [illegible] capit esse simpli-
citer [illegible] hoc [illegible] est
terminus formalis ut patet ex [illegible]
[illegible] divina [illegible]
[illegible] est in [illegible] id
est terminus formalis divine generationis quod [illegible]
[illegible] ~~accipit~~ vel accipit esse [illegible]
[illegible] // Cor. [illegible] est ter-
minus formalis divine generationis [illegible]
est terminus formalis divine generationis ut patet
ex [illegible] est terminus [illegible]
ipse est [illegible] productum [illegible]
// [illegible] tenens [illegible]
[illegible] terminus [illegible] ad [illegible] esse
formalis terminus productionis [illegible]
non capit simpliciter esse [illegible]
est [illegible] materiam [illegible] forme
[illegible] compositum [illegible]
[illegible] quo [illegible]
[illegible] compositum [illegible]
[illegible] non sunt [illegible]
productionis terminus formalis est compositum
ut patet [illegible] formali
[illegible] aut [illegible] est materia aut
forma aut compositum aut [illegible]
terminus formalis [illegible] materia aut forma
[illegible] quia [illegible] accipit esse
simpliciter [illegible] non potest dici quod compositum
sit terminus formalis quia ipsum est totalis
ubi autem terminus totalis est [illegible] compositum ibi
formalis est [illegible] ipsius compositi sicut
ubi agens est [illegible] compositum ibi

for(malite)r p(ri)m(us) ractionis e(st) ad compositum // Item
quarto hoc quod cum productio e(st) inmutacio
idem erit e(ss)e formaliter t(ame)n productionis
et inmutacionis quod patet ut(rumque) in motibus
s(ecundu)m materiam posito isto composito productio
e(st) inmutacio ut patet et t(ame)n inmutacionis for-
malis e(st) forma et non compositum quod patet
quia id quod formalis t(ame)n inmutacionis ad quod
sequitur p(ro)pter terminum inmutacionis hoc autem e(st) forma i(de)o
potest dici quod n(on) sit t(ame)n formalis quamvis
tunc esset ibi t(ame)n totalis et per quod non
esset ibi inmutacio eo quod n(on) esset ibi
t(ame)n ad quem s(e)c(un)d(u)m terminum inmutationis // 2o sit
q(uod) anima i(n)tellectiva informat materiam ali-
menti quam constat est quod fiat p(ro)p(ter)
t(ame)n 1a t(ame)n compositum est vere genitum quam-
vis non sit p(ro)pter s(e)c(un)d(u)m formam genitum
autem generacionis t(ame)n formalis est anima
intellectiva quod t(ame)n p(ro)fuit ut p(ro)p(ter) illam accipitur
2a ipse simplex esse // Item q(uo)d q(uo)d quo
ad p(ri)mam partem arguit scotus di(stinctione) 2a q(uestione) 2a
genus operis quod Jo(hannis) 10 dicitur pater quod
dedit michi maius omnibus est s(ecundu)m ma-
gis omnibus non est nisi aliqua infiniti
et hoc non e(st) nisi essentia 2a 1ma deus
hoc 2o aug(ustinus) in de trinitate c(apitulo) 26 s(ecundu)m
natam p(ro)stat filius sine initio generacio
ita e(ss)e sp(irit)ui s(ancto) p(ro)stat essentia sine
initio sp(irit)us s(ancti) processio non autem hoc e(st)
aliquam formam dei productam sine
inicio ut p(ro)stat p(er) q(uem) nisi 1a for-
maliter intelligit ut sit formalis t(ame)n produc-
tionis // Item alias si sit generacio
non esset una generacio formalis tamen
eius non esset res generabilis que cre-
atur quamvis cum genito hoc q(ui)d
e(st) ingenitus // Item aliter ista produc-
cio non esset generacio s(ecundu)m magis esset
inmutacio ad relacionem quantum quod produc-
to ponitur in genere ut p(ro)pter expressio e(st)
immo formalis ut patet 7o phisicorum p(ro)d(uct)io rel-
tacio ponitur in genere ut p(ro)pter ex quare
que est t(ame)n formalis eius est formalis
t(ame)n huius productionis esset relacio
ista producio ponitur in genere relacio-
nis et non esset generacio // 6o sic
argui(tur) s(ecundu)m sequitur t(ame)n alteracionis ad altera-
cionem t(ame)n productionis s(cilicet) ad productum
s(ecundu)m ad potest e(ss)e formalis t(ame)n alteracionis

ex hoc quod quando in materiam s(ecundu)m p(ro)p(ter) alteratam p(er) quam
t(ame)n non accipit esse in et esse ad dul-
cia t(ame)n formalis productionis p(er) quam
quantitate simplici licet p(er) eam non erat
p(ro)stat esse et(iam) non est t(ame)n non possit
assignari i(de)o dimisit b(oni)s si aliqua q(ua)-
litas separata veniret de novo s(ecundu)m
id s(ecundu)m verum alterari et t(ame)n i(n) i(n) alteracionis
esset illa qualitas que t(ame)n non erat
potest esse simpliciter p(er) illam alteratio // quod
in hoc quia ad i(n)tellige e(st) inmutacio
et non nisi alteracio in ipa et t(ame)n formalis
alteracionis // Item quod 2m p(ro)p(ter) gerardum
petrus aureoli di(stinctione) 7 ar(ticu)lo 1o p(ro)p(ter) p(ri)ma
constituit formaliter per generacionem ut formaliter
attingit constitutum originaliter et principa-
liter alioquin idem p(ro)varet se ipsum sic
quod p(er) eius constitutum // Item ide(m) s(ecundu)m qua-
p(ro)p(ter) t(ame)n ergo p(ro)prio originatio totaliter
patet autem directione essentie et hoc
non autem ratione filiationis et hoc
non autem ratione totalitatis quod esset
origo in totalitatem et hoc non quod
origo est aliud ab originatione et
potest esse p(ro)p(ter) formalis in i(n) n(on) t(ame)n potest
potest quam originem generacione passiva
s(ecundu)m ut vi(detur) // Item idem generacio non
potest directe aliquem formaliter terminum originem
formalis que si sit in aliquo vel in alia
nisi p(ro)p(ter) quo aut quod sit i(de)o racio
cum illa generacio s(ecundu)m magis non e(st) nisi esse
cum que e(st) p(ro)pter quod et d(e) qua constat
quod non potest esse formaliter originative quantum
realitate accipitur p(er) generacionem quod si item est
ibi filiacio que non e(st) aliud reali-
ter generacione et p(ro)p(ter) quam non e(st) aliud
ab utroque non e(st) aliqua formalis t(ame)n
generacionis in s(ecundu)m magis ut vi(detur) // Item idem
generacio e(st) via et terminus ut dicit p(ro)pter s(e)c(un)d(u)m
t(ame)n s(ecundu)m magis non e(st) ad quod possit genera-
tiva esse via non filiacio quia est
idem cum eo ut constat quia p(ro)p(ter) ipse
habet ut persona quod tunc dicitur ab eo
realiter via ut ex eo intrinseca
generacio esset ipsa persona tunc ipsa
esset via in se ipsam // Item cum generacio
sit aliquid intrinsecum persone eo quod persona

ad p[rimu]m arg[umentum]

consequenter forte sit generatio nec est quod persona
sit ab eterno originata et principiata ipse
est quod sit actu terminus formalis actus in filio
neque sit via patris generatio. // Ad
primum istorum dico quod in isto casu comparatio
est terminus formalis in communi comparatione productionis
sed in compositione cum dicitur quod tunc terminus formalis est
aliquid compositum in terminus formalis et aliquid ipsum
compositum. Dico quod quando non sunt est simile
de agente et quando plura sunt, sed de
actione dicitur forma ita quod hoc
actu formali insunt a forma sed item
locutione videtur sic isto verbo terminus formalis
productionis et quod dicitur esse
id quod primo intenditur ab agente per
productionem et sic totum capit esse per
ut dictum est. // Ad secundum dico quod
quamvis secundum opinionem que dicit partes pro-
ductas in composito esse immutatas
tales quia secundum eas terminatur ad formam
plures forme ad secundum ipsas dicuntur non
valde large immutatas ex eo quod
forma et materia tales tamen sunt unum
compositum et prius non fuerunt, id compositum
tamen aliter sequitur quod prius et per quod
ambo mutata sunt adhuc conveniunt illud
compositum et illud compositum est formalis terminus
mutationis et non forma sed non illud. // Et
si dicitur secundo quod terminus formalis tunc potius
que ex productis per dictum aliquas tunc potius
itaque in ipsum includit. // Dico quod
necesse ad actum cum se et productum et
quod pertinet et excedit se ad talem
unionem deinde dicitur esse in actu, id est primo
memorato casu ipse actus generationis plus
materia est secundum eas tunc potius quod forma
sicut dicitur terminata per hoc quod sunt
aliquid ut sint unum compositum. // Ad tertium
dico quod tunc in casu causa materia non
est terminus formalis generationis ut sit
dictum saltem et quid si aliqua
sola compositio aggregatum est et si aliquis
ponit ibi per causam unionem aliam
formam cum motu et aliam ostendit
videntur sonare verba Philosophi 7° Me-
thaphysice textu commento 60 dicentis sic hoc
non ponit formam. // Et adhuc argumentum

quod quia productio 4° Methaphysice quod terminus est perfectio
cuiuslibet rei secundum id ad quod est motus quod
exponens Commentator commento 12 de fine
sive terminus dicitur de illo ad quod cum generans
perveniunt cessat motus generationis
nisi quod ipse loco idem est dicere ad
quod cum generans pervenerit perfecte
generat et est ita eque bene competit
termino formali per expositionem sed non per ex-
pressionem namque ad talem generantem perve-
niat perfecte genitum et cessat genera-
tio. // Dico concesso de optimo termino quod
et concesso quod talis forma proprius
est aliquo modo terminus actus generationis
tamen est terminus formalis eius tamen proprius
totum compositum quod producitur capit
esse per illam generationem ... et sic proprio
sicut generatio dicitur aliquo modo solum et sic quamvis
mutatio producat quod per ipsam terminus for-
malis eius capit esse quia non oportet
in motu locali etc. // Ad 4m concesso
dico quod essentia loco ... est quietat
a filio tamquam forma per diversum quod compositum
sub forma sed cum quietata filio nec filius
sit ipsa sine sed conveniens accipit
ut sit filius et pater, sed ypostasis non
paternitas. Ricardus De trinitate c. 14 et Anselmus dicit
Anselmus Monologion 16 non ipse Deus
quod summa natura sit iustitia sed quod est
sit iustitia et idem intendit esse de
de omnibus que et secundum eam dicitur de
ipsa et idem c. 29 dicit quod non est tantum
proprium ut filius sed essentia et
essentiatur et non sine c. et ita Damascenus
3° libro quod 7 et ... dicit quod pater de
filio virtutem quam genuit virtutem et acce-
pit iste virtutem quam natura est virtus
etc. // Sed non ex se forma quietat actum
quia per aliquam productionem quod ipsa sit terminus
formalis in productione ut patet ex
dictis. // Ad 5m licet principaliter quia ad prius
quod sola forma est ita mere quod sola
forma terminus generationis ordinis est
in filio Dei in qua includitur quod
genitum est Deus sed ingenitus
ingenitus et per quod est de natura
cum gignente et quia ad hoc quod

generatio sit univocatio sufficit quod generans et ge
nitum sint univoce in specie et in
quo sunt vnita non tamen in istis
materie est univocatio // Ad quintum dico
quod eius quod procedit ac si ponere-
tur quod relatio esset terminus formalis generationis
divine nunc autem hoc non est proponendum
sed ipsa persona est terminus ut est in alio et quod
patres ista est simpliciter scilicet per ydempti-
tatem consimiliter producto vel dici po-
test generatio // Et fundamentum suum
patet quod ipse negat relationem esse terminum for-
malem productionis et istud ut patet
ipsum patet tamen in sua positione quia
nichil est et ideo potest esse terminus simpliciter
sed ipsa productio est relatio realis et for-
liter // Ad sextum cum dicitur quod paternitas de-
to filio est terminus formalis divine genera-
tionis licet paternitas sit relatio et filiatio
et relatio est terminus formalis divine generationis
// Ad septimum quando dicitur suppositum secundum quod
ipse loquatur de relatione que habet esse
in divinis per productionem cuiusmodi est
filiatio ut percessio sed ipse proce-
dit in quo ad tertium dubium sufficit si
relatio sit terminus formalis et dico quod filiatio
non est terminus formalis generationis et tunc
dico quod tunc relatio licet sit produc-
ta cum sit persona producta que di-
productus persona non tamen est producto
actiua cum ipsa est terminus formalis // Pro
hoc ad aliud secundum dico quod non est similis
generatio propter primam partem quia et de prima
dico quod licet terminus huius productionis
sit relatio non tamen talis sed aliquid
ymaginatur intricatum quod non
sit nisi secundum rem istam relatio et in
se persona seu ypostasis divina que
est terminus huius productionis et ideo patet quod
relationem magis ypostasis per se ex
istens que est secundum rem quia videtur est
generatio et // Ad octavum dico quod
a quo in alteratione est productio et
mutatio et a quo secundum mutationem et ideo
concedo quod cum alteratione est produc-
tio et quod est terminus huius productionis licet
simpliciter esse per illam productionem non
sed quod id quod est terminus alterationis sine mu-

tationis capiat esse per alterationem
sed sufficit quod prius cepit per aliquam
productionem et ideo non est simile quod aderat
per esse simpliciter sed est simile quod adhuc
quod ille terminus alterationis habet esse in hoc
proprie alteratione ita terminus formalis produc-
tionis habet simpliciter per istam productionem
et ideo concedo quod qualitas per quam
denominatur secundum non capit esse
per alterationem que tunc est inmutatio so-
la sine productione saltem nova et
si omnis vel aliqua productio dicitur ipsa
terminus formalis illius productionis nec est
qualitas ut sic sed vel aggregatum ex
subiecto et qualitate quia de subiecto tali
vere nunc primo dicitur quod est terminus totalis et
formalis // Per hoc patet ad formam argumenti
quia minor prima per modum negandi et
tertia minor et pro secunda // Ad octavum per quod
et prima per modum concedo totalis quantitas
esse terminus alterationis non tamen productio-
nis cum non oportet quod quodcumque ad inmutat
ad aliquod ectum quod tunc id accidit de no-
vo productum et ideo non oportet quod terminus inmu-
tationis terminus formalis capiat esse per eam
licet hoc oporteat de termino formali
productionis ut patet ex suppositione
et fine corporis // Ad nonum dicitur omnis al-
teratio est generatio ad minus secundum quid unde
in physicorum ideo omnis alteratio est produc-
tio // Dico licet hoc de se sit verum
et sic loquatur philosophus non quomodo
nale non tamen hoc ad aliud quia potest pro-
ductio quam sine alteratione ut sic pro-
ducit a quo sine subiecto et potest alteratio
sine generatione ut productione nove
quantitatis // Ad aliud dico quod paternitas non est
formalis per generationem passivam de qua
procedit ratio nisi secundum modum loquendi pro
tractatu de qua scilicet quod filius per se habet esse
quod genitus a patre tantum et non est prius quam
persona filii constituitur in esse formaliter per
suam proprietatem et ideo dicitur formaliter quod ipse
sit genitus in divinis non est terminus formalis
eius generationis passive sed est nec ipsa
generatio passiva est terminus generationis activa
et aliqua per quem denominatur terminus esse
nec est quod de termino formali dicitur

de paralogismo adducit ad 2o dicto

nato ipius quantomius pauce et actiue || Pridem patet ad alias tres rationes circa dicte doctoris questionem procedunt de equalitate pauca etc. || Nunc autem videndum est de paralogismo quo fideles [illegible] in divinis. Primo videndum est an aliqua ratio [illegible] dictis paralogismis [illegible] distinctionis [illegible] sit ad doctorem quod sufficiat [illegible] demonstrativas [illegible] videndum est de [illegible] ut [illegible] quod sufficiat [illegible] 3o videndum est qualiter [illegible] paralogismi [illegible] solvendo || Quantum ad primum videndum est [illegible] que [illegible] allegat [illegible] quidam [illegible] fide [illegible] non obviat [illegible] oppositio. Et post in libro de preceptis [illegible] 2 [illegible] ubi [illegible] unitas [illegible] pluralitas [illegible] se [illegible] ut [illegible] pluralite [illegible] ad ea [illegible] simpliciter [illegible] unitas [illegible] pluralitas [illegible] eadem [illegible] unitas [illegible] que [illegible] non obviat [illegible] oppositio [illegible] perdat [illegible] non [illegible] subsistat [illegible] temporalis || Ex quo patet quod ex essentiali unitate in divinis non potest inferri quod [illegible] propter plura [illegible] ex pluralitate [illegible] inferri potest quod [illegible] essentialis unitatis [illegible] propter [illegible] || Et ea [illegible] per aug. [illegible] d. 8 [illegible] d. [illegible] excepto [illegible] ad [illegible] d. [illegible] cap. [illegible] hylarii boecii [illegible] quos [illegible] allegat [illegible]

in 9o q. art.

|| 9o [illegible] cum [illegible] unitas [illegible] pluralitas in divinis sufficiat videre ad distinctionem paralogismi [illegible] ad [illegible] plene [illegible] defectus [illegible] fide [illegible] ipsam [illegible] essentiali in divinis [illegible] obviat [illegible] ergo ex [illegible] pluralitate ad [illegible] obviet [illegible] unitati [illegible]

[illegible] alterius [illegible] paralogismi in divinis [illegible] simpliciter [illegible] et pluralitas personalis [illegible] solet ut patet [illegible] paralogismos [illegible] ad [illegible] quam [illegible] p. [illegible] p. est [illegible] tertia [illegible] nichil possunt [illegible] cum [illegible] tollat [illegible] qua [illegible] infert [illegible] rem que [illegible] agentis eo quod nichil [illegible] || Eodem modo [illegible] arguitur [illegible] in divinis [illegible] est p. [illegible] ratio [illegible] || [illegible] ratio [illegible] est p. et p. est [illegible] utrobique est defectus etc. || 2a [illegible] non potest [illegible] ipse que sit [illegible] et quod sit [illegible] talis paralogismi ut notum est [illegible] || [illegible] sufficiet fideli [illegible] infideles [illegible] ex [illegible] || [illegible] defectus [illegible] p. est [illegible] non obviat [illegible] oppositio [illegible] non est [illegible] ad [illegible] || [illegible] quod [illegible] obviat [illegible] oppositio [illegible] actiua que oppositio [illegible] pauce [illegible] sufficiet ut [illegible] ad [illegible] ad [illegible] paralogismos [illegible] || Quantum ad [illegible] cognoscit [illegible] defectus paralogismi [illegible] opinio que [illegible] esse [illegible] vocandum [illegible] principaliter [illegible] exemplis [illegible] ipsum [illegible] in materia de [illegible] ipse [illegible] [illegible]

ab eternis in diuinis fuisse separatas parti-
cipatiuas sic quod est de corpore quantitate et taliter
dixit esse eterna et per consequens in indiuidu-
is quae sunt corporalia et hec separata a corporibus
cum uersantur communis tenet opinionem
platonis forsitan in ab[illegible] [illegible]
et augustinus eum defendit // Et si dicis
quod augustinus in libro 83 quaestionum q. 46 dicit
quod ideae sunt principales formae uel rationes
rerum stabiles atque incommutabiles quae
ipse formatae non sunt ac per hoc eternae ac
per eadem modo se habentes quae diuina
intelligentia continentur et cetera de quibus
ac rationes [illegible] arbitrium [illegible]
in ipsa mente creatoris et ideo ex-
presse dicit quod platonis ideas assertas
esse prohibet et certum suppono non [illegible]
dico necessario quia quod licet in [illegible]
fuit in nomine tamen potuit esse diffe-
rentia in intellectione // Item sufficit quod
ad primus quod admodum dicunt in-
tellexerunt cum philosopho. Unde et sanctus Tho.
prima parte summae q. 1. dicit quod plato
ponebat [illegible] eius quod dicebat
[illegible] uniuersales rerum quidditates
ponebat aliam substantiam quam uocabat
mentem ut primum intellectum [illegible]
[illegible] rationes omnium rerum secundum [illegible]
[illegible] si [illegible] // Ex
quo sequitur quod [illegible] opinionem ideam
hominis esset hominem qui [illegible] substantiam
[illegible] non informatiuam formaliter indiuiduum
ut substantia composita [illegible] tale
est [illegible] ut [illegible] tale est [illegible]
indiuiduorum // Item talis esset
[illegible] indiuiduorum [illegible] ex
positione quae [illegible] platonis [illegible]
est talis [illegible] ut [illegible] substantia composita
in // [illegible] concepte [illegible] substantiae
[illegible] homo [illegible] concepto
[illegible] atque [illegible] realiter
[illegible] in [illegible] homo
est [illegible] // [illegible] ex quo [illegible]
[illegible] concepte perfecte sicut in
[illegible] omnia indiuidua abstractiue [illegible]

[illegible] ac [illegible] et [illegible] sic [illegible] [illegible]
realis [illegible] illi quod [illegible] et [illegible]
signat et ab ea abstrahitur // [illegible] 3 cont
quod [illegible] hoc talis [illegible] ydea [illegible]
[illegible] substantiae compositae ex materia prima
et anima rationali [illegible] et non in [illegible]
tamen [illegible] constitutae // [illegible] quod [illegible]
[illegible] talis [illegible] seu ydea [illegible]
[illegible] seu quidditate substantiae compositae
ex materia [illegible] [illegible] [illegible]
[illegible] cuius illi substantiae compositae
[illegible] substantiae [illegible] [illegible]
ut plato homo [illegible] cuius [illegible]
dicit [illegible] ut plato est [illegible]
[illegible] suppositum [illegible] homine [illegible]
[illegible] ut plato [illegible] substantiam
[illegible] ex [illegible] et [illegible]
[illegible] quod [illegible] talis quia homo non
[illegible] suppositi [illegible] si [illegible] ¶
[illegible] quod [illegible] ex [illegible] homine [illegible]
[illegible] et [illegible] non esset homo cum
[illegible] sit non [illegible] // [illegible]
[illegible] esset quod plato sit [illegible]
sibi [illegible] et [illegible]
[illegible] quod [illegible] quod est [illegible] ut [illegible]
ut [illegible] // [illegible] loquentes
[illegible] [illegible] dicebat ac
[illegible] omnes [illegible] [illegible]
sunt non [illegible] mediatis [illegible]
aut calliam aut sortem et per quod
[illegible] non [illegible] homo seu [illegible]
[illegible] si sortes // Et [illegible] quod [illegible] natura
seu subsistentia hominis [illegible] ¶
[illegible] esse eterna. ideo licet [illegible]
[illegible] seu [illegible] ad [illegible] incipet
[illegible] homo ut plato homo non [illegible]
esse [illegible] homo [illegible] // [illegible]
quod [illegible] homo [illegible] 6
[illegible] homines [illegible] sortes [illegible]
et [illegible] ut [illegible] [illegible] ex
[illegible] et [illegible] plato [illegible] ponebat
[illegible] ut se defenderet [illegible]
// 6o [illegible] quod [illegible] [illegible]
qua [illegible] [illegible] [illegible]
[illegible] [illegible] [illegible] [illegible]

ca vocabula sunt sic posita | Ex dictis modo
concedi recip(?) sic cum vlis ipsa(?) cum
2a addit super priores et 3 sic et ... in
pro solvendi modis ... talis ut
non concedat ... modus vli dicitur propo-
ne ... ante prima post ... media
... ponitur quod eodem modo vlis ...
resolvitur et explicatur per singulares ...
sola(?) eum distributa ... cum aliquo
cuius coassumpto ... dicitur ponitur
... concedatur. Omnis vlis quod est plo(?)
quia ... sic ... iste vlis quod est
plo ... vlis quod est plo ... est
a vlis quod ... sit plo ... ...
modus ... vocatur vlis ... ut dist-
ributio ... dist... seu infinitum cum
ut aliqui dicunt | 2a post ... quia
alius est modus vlis ... qui explicatur
per singulares cum dist... coassumpto cum
ut ... aliquo ... ...
... dist... ... cum
... dicitur ... ...
... Omnis vlis quod est plo ...
... iste vlis quod est
plo ... vlis quod est plo. ... ...
est ad ... ad aliquo ... ad ...
sit vlis quod ... sit plo ... modus
vlis vocatur ... distributio ... cum
in eodem modo cum ... distributo
... modus addit sic ... ...
suppositum ... | ... ... concedit
modus vlis dicitur qui addit sic ... suppositum
... modi ... suppositum ...
... modus ... ... opinione
esset vera ista. Omnis vlis quod est
simplex quod ... ...
... modus ... ...
quia sit vlis quod sit unus simplex quod
... | ... contra ... ... modo
concedi ... non possit ...
dicitur ... modus non ... cum
vocabulis quod ... ...
... ... esse sit
possibile ... ...
in rebus posse ... tales modos
concedi cum sic applicatur ... modi
vlis ... ... talis distinctio

q ... modus ... suppositum vlis
... ... subalternum. Et
... ... stat vlis ... ...
... non ... vlis ... non vlis
... stat vlis ... esse ... non vlis
quod esse et quod esse ... vlis sit
esse | Iste dato quod concedat non
posse ... tales modos ... ad
que ... quod sic ... possibile ... ta-
les modos ... quod ... mo-
di vlis dicitur essent ... sic ...
... ... vera que ... ...
esset falsa et tunc ... tales ...
vlis dicitur ... ... ab eo
... ... ut hoc ... ... dicitur
... ut falsa ... ... in ...
... | 8o sic quod ... ...
vocabula ... tales ... modos
vlis dicitur ... ... quia
ista. Omnis ... ...
modus vlis dicitur esset vera et ... ...
modus esset falsa quia ... esset vera
ista ... est ... ... est ...
... ... falsa. ista esset ...
... ... quia
... que est ista ... ... sit
... ...
... ... est ...
... que est ista ... ... sit
... ut sit ... ...
... sit ... ista. Omnis ... est
simplex ... vera quod ...
... non ... quo ... | 2o
suppositio quod ... ...
... ... Omnis vlis ... modo
enunciat ... ... ut ...
| ... vlis enunciat ... ...
... ... ut sit ...
... ...
... ...
... enunciat ... ...
quia ... quod ... sit ...
... a quo ... ...
... non ... ... quia ... ex
... ... modis vlis ...

cō7 andoz et phie pa poster || Contra
decem modos diffiniendi ppo ex dicto
phi i tabula et euclide pa qz ex
fine dicto sit expresse hoc dicto
me pus mon vlidi et zi quaq
ta expericitatis psos fiat et euclide pt
mon et hoc tu ab vtraque esse pole
et hoc ex r deducte ino pncdca
i andoz expressiōe et ex q est maie
p abiorum po poste q dicto phi
i im y dc q dicta e me ppos
vlez et dicam dcoi. Et ppoz n vlez
sulle qui no ei dcndi n q
pcurvsi dc qh sno ppto ut sin
gulis sit q dh ei simil eva et
hoc itelligo de sinbz supertio
ut infra dim. si et dicam dcoi vl
e hoc dcnot q dcquacq vl
sbus vel ppti ay sit aye exppo
dicam phi et p dicam q dc dcoi vel
ai noi vcnia ad ioi sba dc
q no pt ptu sid e p hoc ut
sit ptu i vctu i oi sbs et oi qd
dispon psbus ut sit dicam vl
. dc q d e al etiam cu volu
mus itcc dca dcoi no e cmo
niccc vl quia ex alibus est
cor si vl quia alim etc qd dis
pom pvl quadino alim e cor
et e dca me dicam dcoi q qm
pu mgt lio et met ppoz vlez h con
q[uaer]it || qa ia apio data defens sy
logistice vna cu qm meta et sepu
et p de ore dicit suff ad cogscndu
oes defcon pam qui sic pt dc di
mois p ois talis palos ut petat
i mttla ut i fori si nia hoc cog
nosa pt ex fide tradit et sepata
si infor tm hoc ra ab apet
qua h ois bos diffcts sylogistice
et et abipo hoc sia p qua cgl
palogismu cogita pt defens qm
h qz ai tum sit indeps sm obli
qui i cade ra p qua indicat e
aliquis diffcis ee bos et suff ad
indicandu defon tio qui non
est bonus ut siles est mat stuctu

qz cogtos suff p qua i dgd bz
reassit ad bo sy dcg magis dis
esu i vcme aqua talis gdico
desicic talis p eaudez gctli dc
for no vale andz qz p o pp post
e ita p a q ad bom syloi que ad
oms mod ēnim fit pgula pdi
a dcoi ut dia dcno p qua et r
gulat pnt expositoz syloi qz lig
pho aa vas dcillis expliat vide
li q nco expnte hoc adnetē est
expma quiqz. ad cogscendu tn
q medius tus sit suffi hoc ad
ut sint singulatē rasita ad bō
sy expositori tn i mo sy dz q
suppdi et hitudine ad bē et
ate exmte oi ut possit ifal
m i me tu diffini mo zi
mal vlidi pdcm ita ut expo
tari seu bn exmte i psilet
ipo emaatus ad dia dcoi
ut dcno i virgia inz pdcus
vz ipo diffcis iste vlis hoc est
for i vlis hoc e plo i plo e
for et ei me e hoc ad seu ag
sunt bir no y yte. for gilat for
e vlis hoc i vlis hogulat qz me
no e suffir sinte in yad ate ebie
exmittco qd omdi p dialoctic
vlis sic dido de q e for icolo
icd que e for tod icd q est for
gulat h at in x ith opies esset fal
sp || ex quo pz q ois argu q
no pt sit rgulari e i valis quiga
et hoc tvi esse dcmtc de phi po
post mio e qm aut rducem
v me alias campo decep tois
alius vta aqua argu de sy et
no est assignat vnu vz siles po
sics tiop et dicat ep a v me e sinte
te ele astonomicos intelligesse
e astonicos e ci sue itelligi lis
ho aspucs ipse e. ad ep i ei sud
in eghalg inusicy coppe ca in
chaly e imchaly musicy hoc in
chay coppecalo. et dc phs

quod non est syllogismus quia arguens non concludit
ea que concedit oportebit sumere de q
est questio intellige [illegible] est
et [illegible] sit de quo est [illegible]
[illegible] quia est [illegible] de
istis [illegible] quedam [illegible] [illegible]
[illegible] syllogismus [illegible] ad [illegible]
syllogismos [illegible] et regulat [illegible]
[illegible] [illegible] illi || [illegible] obsi
cor dedimus quo ad formam predicti de
[illegible] ut predicti dicemus sufficit [illegible]
[illegible] per [illegible] || [illegible]
[illegible] non [illegible] [illegible] [illegible] [illegible]
[illegible] deficiat forma syllogi
[illegible] [illegible] [illegible] [illegible]
infidelibus [illegible] infidelitas
blasfemia eo quod [illegible] [illegible]
[illegible] syllogismi non [illegible]
[illegible] ut evidens fiet || [illegible]
dubium [illegible] in illis [illegible] possit
27 assignari fallacia || dico [illegible]
quod [illegible] fallacia [illegible] [illegible]
possit [illegible] [illegible] dedimus
[illegible] tres partes [illegible] [illegible]
[illegible] fallacia [illegible] || [illegible] [illegible] [illegible]
[illegible] fallacia [illegible] [illegible]
ne [illegible] || [illegible] quia
fallacia [illegible] est deceptio [illegible]
ex eo quod [illegible] [illegible]
[illegible] [illegible] [illegible]
[illegible] [illegible] [illegible] [illegible]
est [illegible] [illegible] [illegible] [illegible]
[illegible] [illegible] [illegible] [illegible]
[illegible] non est [illegible] [illegible] [illegible]
arguens || [illegible] ista fallacia fit [illegible]
[illegible] omnes [illegible] ex [illegible]
[illegible] [illegible] ex [illegible] [illegible]
[illegible] [illegible] in medio [illegible] ad
[illegible] [illegible] omnes [illegible]
inutiles syllogismi de quibus [illegible]
[illegible] ut si arguit ex [illegible] [illegible]
in [illegible] ambabus || [illegible]
ambabus [illegible] [illegible] [illegible]
[illegible] [illegible] [illegible]
|| item ex [illegible] [illegible] [illegible]
[illegible] hec fallacia [illegible]

[illegible] fallacia [illegible] [illegible]
[illegible] quod [illegible] [illegible] pluribus
[illegible] [illegible] || [illegible]
[illegible] [illegible] [illegible] [illegible]
nec [illegible] [illegible] [illegible]
[illegible] aut [illegible] [illegible]
aut fortuitu [illegible] [illegible]
[illegible] [illegible] medium ad
[illegible] [illegible] [illegible]
[illegible] [illegible] [illegible] [illegible]
[illegible] [illegible] in medio
[illegible] [illegible] [illegible]
[illegible] ut ubi sit [illegible]
de medio [illegible] [illegible]
[illegible] [illegible] [illegible]
quod [illegible] non est [illegible]
[illegible] quod non sit [illegible]
[illegible] [illegible] [illegible] esse
[illegible] non est [illegible]
sunt [illegible] esse [illegible]
ex [illegible] [illegible] [illegible]
quod [illegible] [illegible] [illegible]
[illegible] quod non [illegible] [illegible] ex
talibus [illegible] || [illegible] [illegible]
[illegible] [illegible] [illegible]
[illegible] ad [illegible] [illegible]
[illegible] [illegible] [illegible]
[illegible] valde [illegible] [illegible]
[illegible] [illegible] [illegible]
[illegible] [illegible] fallacia [illegible]
[illegible] [illegible] [illegible] illi [illegible]
[illegible] [illegible] fallacia [illegible]
[illegible] [illegible] [illegible] [illegible]
sibi [illegible] || [illegible] [illegible]
quos [illegible] possunt tales
paralogismi [illegible] [illegible]
[illegible] [illegible] [illegible] filius
[illegible] [illegible] [illegible] [illegible]
[illegible] [illegible] [illegible] filius
|| [illegible] est [illegible] [illegible]
[illegible] [illegible] [illegible]
[illegible] [illegible] [illegible] [illegible]
[illegible] [illegible] [illegible] [illegible]
[illegible] est filius [illegible] [illegible]
est [illegible] [illegible] [illegible]

quod sit filius et quod non sit a quo eius
plures quam sed aliqua domina quod
sit filius et quod probatur falsum // Sed contra arguitur
omnes scilicet in primo et de consequentia sed est
consequens cum nec disceptus conveniunt
regula pro dicti de contrario et est pe
in assignatione fallacia accidentis propter defectum
ultimi complexi in premissis utriusque
non nulla contingit fuerit sed sibi
quando non sequitur propter terminos a quo est sibi
ipse defendens sed tunc arguitur ex premissis
particularibus // Pro isto patet ad istum arguitur
nec est sit maior falsa. Omnis essentia
domina est filius, nulla paternitas domina
est filius, ergo nulla paternitas domina est quaedam
domina quod sit in premissis est dispositio complexa
accidentia medium est contrario si sed contra in
complexa medium est disceptus // Item
sit maior. Quaedam domina est filius
quaedam domina est paternitas, domina
paternitas domina est filius // Ut necesse sit
quaedam est filius quaedam paternitas non est
filius et paternitas non est essentia
// Ex consequenti universalem regula
pro dicti de contrario dennominatur
corporis divina possit particularis contra
ad disceptum de premissis vel sufficientibus
universalibus et in primo // Pro isto patet ad
istos de predicto valent ad dicto. Item
patet quantitate. Item est quaedam in quaedam
quantitate // Item necesse sit. Item per
quantitate non quantitate et quaedam non est
iste pater // Item universalis. Omnis pater
quantitate omnis quaedam domina est pater
individuus et omnis communis domina quantitate //
Item necesse sit. Omnis pater individuus quantitate
nulla quaedam individuus quantitate et nulla quaedam
individuus est pater // Item de casu significato
sic. Dicatur quaedam significat quod sit
filius hoc quaedam est pater et de patre significat
quod est filius // Et in modo de hoc patre vel
quantitate dicatur quaedam non significat
quod quantitate et hoc communis non est pater //

Et in consequentibus arguitur patet ad nec
de casu significato propositionibus de positionibus
de casu opposito // Item de quaedam et
patre vel significat quod deus quaedam et pater sed
idem et de eodem vel significat quod deus sed
// Item sic de patre et filio significat quod
deus pater et filius sed distinctus et de
de hoc significatur quod deus // Item necesse
sit per eodem significat sit quod deus
pro pater quaedam vel significat quod deus et
pater et quaedam non sit idem // Ad omnes
istos de casu opposito dicitur sed ad
propositum // Ad primum de casu significato
quando arguitur dicatur quaedam et sic sibi
est supponit pro nudo dicitur est sed ad
propositum si vero sibi ens supponit ut
pro se sibi supponere pro vel de casu
opposito sed secunda hoc quaedam est filius et
hoc patet quod vel disceptus propter variationem
suppositionis medii in antecedente et consequente. Sed
loco ipsius ponatur ista de casu opposito
tunc dicimus est sed ad propositum et
de dicto ad secundum quia antecedens est
ad consequentem // Item quando arguitur
de quaedam et patre et deus quaedam si sibi est
supponit pro non vel disceptus sed nec
in illis de opposito accidentis hic sed quia
de illis quae sed idem significat quod
deus sed sic non sufficit ulterius medium
quia tunc de contrario quae est pater et quaedam
significat quod deus sed ut sibi est sufficit
autem et discepti non est propter variationem
suppositionis sed saltem ad universalitatem
quod si hic sed quia deus sic significat
idem significat quod deus // Et sic de
ad propositum disceptum // Ad ultimum
pro non eodem et necesse disceptus hic
sed quod pater et essentia non sit idem
nec quod pater sit a quo res quae non
est essentia nec quaedam sit a qua
res quae non est pater et ideo dicitur
significat patet patre // Sed vere conveniunt sufficit
ulterius ut sit conveniens pro eodem
nec pro unius nec verius quae sive de

ad ultimum

vificatum quod ... neda est || Et ysti-
videdu e ados fors qsiles ||
Item solet fi ista for. ois res
dimis e p. ul f. ul s. s. eiuitas
e aqua res in dimis et eiuitas
e pr. ul f ul s. s. || Sed q si ac-
e ulls ... neda e p.
sigt q ista res indimis e pr. ul
f ul s. s. et ista et et q res e
res indimis et q plures res
sed aqua res indimis e ul sut
p ul f ul s. s. et q e ... solat
... plu e ulsata ...
ul ... neda e dise ... || Et
dices si a ... in ... qpletis
ulites et ... eius q dec ... s. ista a
qua res indimis no e p. ul f
ul s. s. Est fa ... q duo q ...
sut ... || Sed q ia aq res
accidens ... fasi ... no
... intali ... si s ulis
est dualiter a ... copula sit
... q dec ... dicere
for ul dualiter s. ista aquares
indimis ul aqua res que e res
indimis ul aqua res que s e res
indimis no est ul sut pr. ul f
ul s. s. || ... q ad
reguland ... disiuncio no
suff ... ply ome
quod ul accid ... ul ... eius
... ul ois res que ul ... eiuitas
que ... valet iste dis-
... e eiuitas e eius
pr e id ... e eius ... p. e eius
... iste ... gilat gilat
si ois ... e id ... gilat
ois ... gilat ... ul ...
id ... e pr. si ois f i dimis
e id ... e pr ... f i dimis e
p. ... iste ... aprens
apre ... e id ...
apre ... essencia ...

Co2l

apre || Item ... plexu
omne id ... apre e ... apre
si ... quid e id quod ... aparte
... quid ... ut aparte
... 27
fa || ... no suff ...
expositoros ... resolu
... et ...
... dixit ad
... ulis ... e ...
e ... dise ...
e ... e ... dise
... dise
su hoc ... in ...
aliis no suff ...
... Item ... debet
expom ... sicut ... e ...
e ... in ... expo ...
ulis ... dixit q posset ex
pom ... sicut ... p
... datu ... dedu est
disi ... no ... q ... a ...
quet de quo no ... || 3
... no suff ad ... p ...
expositores indimis q ... e
... sit simpr ... ad
... e quib ... e ...
... p. gilat iste
pr. e ... et ... q ...
no e que ad aqua ... e ...
... i. et ita ... aliis || Et
... suff ... ply ... eius
e ... || Rndet ... di. 2a
... q ... ad ... di
... q ... q ... se
... ut qualecumque sunt ... aliq
... essencia quid ...
... qualis ... e ...
... q ... e ...
... q ... q ...
... suffet ... ad ...

esse f[orm]a actualis et q[uod] correspondeat se[cundu]m
adeq[ua]te r[ati]o[n]e // Ex q[uo] arguitur aliq[ua] i[n]fi
unitas sine sufficiet ad ... [illegible]
se[cundu]m q[uod] infinita [illegible] et si explicata
in medio p[er]sonis qua[m]vis q[uod] [non]
esset medius p[er] eadem talis i[n]de[m]p
tite qualis requiri esse m[inus]e ad
h[oc] q[uod] [con]cepto istius rei sit m[edium] sy[llogismi]
[non] p[er]cipiunt p[ro]portionalem medii
et p[er] quos ipse effectus esset i[n] distinc
tas p[er]sonas multiplicata multi
plicatione ... illi unitati i[n]de[m]p
tita [illegible] q[uo]d est f[orm]a q[uod] si dicatur sit ex
plicata t[ame]n ... q[ui]d e[st] in
genere // Et sic dictas ... p[ro]p[ter]
nit est una ... eadem ... unitate
et ... effectibus ... effectus
[illegible] angeli ... [illegible] si sic
in effectus istius angeli sit t[ame]n
unitate i[n]de[m]ptitate eadem sibi
ipsi q[uod] ... quorum ... p[ro]p[ter] ... simo
q[uo]d ... cum medius ... syllo
... ut non fiat ... vallatione me
dii ... q[uo]d ... sit ... [illegible] suppo
sito. Videtur q[uo]d ... [illegible] pugna
bit ... dubitas ... ult[ra]
... [illegible] q[uod] ... [illegible]
... unitas sufficit ... [illegible]
... q[uod] ad ... requi[ritur]
... unitas rei sufficit cum
... sit ... [illegible]
... idem ... eodem ... q[uod]
iste ... dicat hoc ... est ... [illegible]
... q[uod] ... [non] est ... [illegible]
... filii // Videtur ... [illegible]
q[uod] ... medii ... q[ua]ntitas
ex q[uo] ... q[uod] ... [illegible]
e patri et filio obstat ne possit
concludi ... de ... [illegible]
... q[uod] ... est sola quantitas ... ut
hic ... est ... hoc ... [illegible]
plo // Et q[uod] non ... [illegible]
ducto medio ... [illegible]
alio ... medii ... [illegible]

supp[osi]t[a] p[er] ... in m[edi]o ... [illegible]
si effectus sit tres res realiter ... [illegible]
h[oc] non ... i[n] vallatione medii q[uod] [non]
tollit q[uod] ... et ... t[ame]n ... eque
sufficient ... [illegible] et supponunt
p[ro] ... in p[ro]p[osi]tio[n]e ... expo
sitoria // Ad p[ri]mu[m] istorum ultimo
... q[uod] ... medii ... [illegible]
p[re]missis ... sup[p]o[n]it p[ro] eo d[omi]n[u]s
... p[ro] quo supp[on]it ... utraq[ue] ...
... que ad ista ... [illegible]
... unitas ... [illegible] ... fallacia
acci[dentis] ... [non] in modo ... ex
unitate ... [illegible] ...
quod ... sine ... [illegible] ...
sito ... [illegible] ... de eo
... sine quantitate ... ut ...
i[n] exe[m]plo adducto. Argu[mentu]m unitas
... [illegible] ... et ad ... burl
ley ... q[uod] fallacia acci[dentis] ... sit
sine vallatione medii ...
... [illegible] ...
... q[uod] ... [illegible] ... vallatione medii
... [non] ... [illegible] ... ex
p[re]missis eo q[uod] identitas ... [illegible]
... [non] sufficit ad concludendu[m]
... identitas ... [illegible]
... [non] esse sufficiens ... i[n] medio
ad hoc concludendum ... q[uod] ista
unitas ... ex p[ar]te rei ad
ista que ... [illegible] ... licet
[non] ... ab isto ... ex p[ar]te rei //
... [illegible]
... ex p[ar]te rei p[er] qua[m] una
... [illegible] ... causa
... [illegible]
... tres p[er]sone ... [illegible]
... vallatio medii ... quantitas ...
... possit ... p[er] ... plus q[uod]
hic ... hic ... p[er] ... [illegible]
... in ... [illegible] ... hic
... [illegible] supp[onit] p[ro] hac
p[er]sona sit ... essentia ... [illegible]
... [illegible] // Item
alias ... exposito[rio] ... [illegible]
de eodem medio ... [illegible]

3

extrema per quod ista vigilans est sicut vigilans
et homo est a quo vigilans homo est musicus quo
dicto et musicum est etc. quod dicitur
a b quod homo iste homo esset que ad a et
et ad musicum etc. et ita de consequentibus quod
si dicitur quod supra eius extrema ad minus extrema
esse distincta quorum utrumque dat
medius/ et si forte dicitur quod licet
sua extrema significat a et musicum sit
per distincta non tamen supponentibus per
distinctis sed per rem suam// hoc etiam ex parte
patet quod secundum prima duo dicitur supra visi
tante decorrente similiter denuo per eo
sunt parte supponente ita et alia duo
quo non ut eo quod est ex forma propositionis
quia proprie duo predictis supponat
pro eadem re et non pro rebus diversis et
alia duo etc. quare per consequens sequatur
propter duo conjungi cum alia duo// Jo
ut in secundo et tangit quod non sunt
pater et eiusdem expressum cum illo iste
tertium ad prius per dictum predicta decima
etc.// Ex omnibus istis tractandis ad
distinctionem suppositorum apparet in divinis
non oportet ponere aliquam novam subtilitatem ut
aliquam utilitate quod non possit
ei b tenuit ex duabus aliis propositionis aliquid
aliquid et omnes per eos dicta decima et di
cta denuo decimis dicitur est sufficit de
non habet propter istam subtilitatem omnes non est sed
sic dicta decima et denuo est sufficiens ad
formales suppositiones in omni materia et hoc non
est ex duabus et aliorum sed quod non dicitur. de
a est b si aliquid aliquid et aliis propositionibus de
bebat est sufficit vero ad concludendum quod
de quocumque verificatur a de eodem
verificatur b negative. de a et b de
c est a quod de c est b denotabat aliquid
ipsos b in terminis aliquo aliquid
ad ut superiori in a quod de aliquo si
gulariter ipsius a verificatur et de quo
significatur supposito verificatur ipse terminus a
cum sic capitur cum isto modo loquendi ut cum dicitur
de in quo b et quo a idem. de
quo c et in quo b idem in de ipso c
et in quo a idem quod dicitur si autem

[Left margin:] Nota quod distinctio in divinis non ...

pater deus quam tamen quem bellum quem
a tunc sit pater de b et pater de a et
hoc numquam fallit// Ex quo sequitur quod
si aliquos nunc fidei mysteria cognoscere
absque multo subtilitate tamen distin
ctionibus propositionis quos ipse posuit in
eius suppositis et propositionibus in divinis distinc
potuisset per eadem// Ex quo sequitur
quod istum discursum concessisset quo ad for
mam. omnis deus est una persona pater
et filius. sed deus est pater et filius sed una persona
ad eius nunc est vetus completa qua
ipse tamen negasset// Et sic sicut ad eorum de
una divina trinitas pater est una alia
et pater et trinitas negasset tamen est sim
dicta decima predictam quod sit denotasset
de quo decima quod ut magistro visi
tantes lex trinitas de quo visi lex una
divina et quo nomen imputasse quod pater et
filius esset trinitas// Ex dictis patet ad
rationem philosophi quod concessisset quod ut filius
et filius sub deo ut sub propositionibus admodum
prius expositum sed quod demonstrationis est omni
generatio et sub qualitatis non sed vero quod
sed ut una divina genuisset filium
// Quantum ad aliud videndum est an una
divina sit potentia seu principium generandi filium
in divinis. et an filius in divinis habeat potentiam
generandi. et etiam quo videndum est an
sit aliquod principium elicitivum actus generationis
in divinis// Quo ad primum generatio actus in di
vinis non est elicitive ut alio principio
absoluto sed paternitas divina non est
elicitivum nec aliquatenus principiabilis
in generatio actu qua tamen quod generatio
actus et paternitas sunt ad necessitatem
ut patet libro primo dicitur. 2a et 20 de quo
proprietas qua principium est et quod pater ge
nuit et est eadem dicitur paternitas vel
generatio. dicitur quod si paternitas esset
assignabilis in principium sed principium originali
ter novi et sancti dicerent generationem
per quam paternitas constituit et ad
esse ipse pater et principium ut est
proprietas forma concurrens patris

sed alij locunt et ex pr- qstitue for
prem eticte ogiatta e pductu
e pr- et ogiatq e // Jte si qua
q acta eet etitta aut etiate pri
cipiatta aut e esset etitta ab
essetia aut a pre no apre q
ua res etiat ut pduat seipam
ul sum forte qstituy. ut ob
secu q ee rar qyoc ab ea co
q res etitta e ia q atta aliu
de e reb etiaenb que esse dat
e ueb sum / Jdem. no etiat ut
designat se ut eo ipi ea ut sit //
Jtem si guine seu gua actua
esset ad etitta indiuiduu q e
dieus aut pullulans e esse a
pieus adictio seu essetiat dimu
e ppe deuotiet ecua equaty
fluit e ipse e pria aqua no pflu
it e q et mays ipa ea gatte
q hec pr guat cuy sine expo
i pcct arlo no e // Jte aug
detiue c 18 / e 17 detiue e 20
sius notu q nascedo ut sit / sic
omo ut sit e dei sit. e sicte de
dessu seo e sit sipi q pflued
e diedo q prsit q utraz op
tebit dice si guateo actu seu pr
iutus etiat e designat pfluat
ab aqua ncce e q pr qetat pflu
endo ut deiue sit e omo q sit
q iur a rone // Cor / no e poue
du aq pr diue guacois actu ne
signalle etitty p expo
tomibus enis // 2o se q prim
guacois acte indiuiduo no e acta
ueaz isstey p q iu nece e pricipi
e // 3o se q no q iuestigat q
absolutu s- a ipa ea ut meorit
ut int sit ipsi guacois actu ne
ply etitty p ex dicis // p 2a
q oe poda sedu q aq doc gut de
dupe pr utz est pr / qd agit e
pr / quo agens agit ut gnati ali
q quo est pr / q q guoget
ta pr / quo for p qua guat / sicut
in fiscalibs pr / q ipe artifex pr /
quo ipa ars p qua agt // Jta
i diuis dicit q pr / qd guat e
pr- si pr / quo guat aq di ac
p it diuam ali ppete pr // 9o
e indiuiduo no e podu aq prim
quo pduct filij ab eo ut vrsstey
q aplr qd pduct a quo sit d
se pr / pductiy filij indiuiduo se
ipo primo e pductiy aliud si qua
p q utriqz e ad pr / quo pducens
pduat ea quo pducens a pdu
ibi pducens no seipo primo pdu
aliud q si no pducet seipo primo
ut p se pducat ut pducet p
ad sui auti p ad qd e sui exi
stetie e q no ai sic sol ente di
etiu e ipi dei q u pt esse
pr / quo diue guacois / aut p ad
qd e sui ituite e q no q oe quod
pduat p p ad ipsu sibi e nase
ipo primo includit ipse a qua eti
tate vlr ad p quod di- p pducte
e p q adduy duas etitates i
cludit hoc at e impole deq pr
guato indiuiduo cu q iupsit sic
simplicat // Cor / ut cert diua
ut ppetas pr e pr / quo pr
guat fi / indiuiduo aplro qd dispe
eu p expo // Jte se spa deccu
q si essetia esset pr / quo pr
guat fi / i ipa e t iar gta a fi o qd
p p f / e qua q ut idept a quo
esse pr / ut etiq rei quei ipmest
eu metip pricipiet seipsy sedu ad se
ipmguat ut p patz / p o decuite
e i. // q e q pr / i q / pr / e atey
pricipiati ali / a se e et auti p pl
v p q e aps pt q sicut e uo / eus
qd e pr / ipiy no e pl // Jte 3o
e q esse e p q e pretas pr a de e
e guti e eade ipi pr ut prim
i que pecti e sr // 9o de coclusio

sentencia d(iv)inam esse p(ot)e(n)ciam generandi seu
p(at)ris n(on) s(ecundu)m [illegible] eam identitatem [illegible] et (con)ce-
dendi / p(ri)ma p(ro)b(atur) q(ui)a si ita (con)cede(re)t(ur)
s(e)c(un)d(u)m s(uo)s f(undamen)tum d(ivi)na (essenci)a e(st) p(otenci)a p(at)ris
generandi aut(em) [illegible] v(erb)a de p(ri)mo quo
[illegible] a p(ri)mo quod [illegible] de ip(s)o p(at)re q(uo)d
n(on) p(at)er ex q(uo)d p(ate)r [illegible] e(st) ip(s)e p(ri)mo
n(on) 2m q(ui)a tu(n)c (essenci)a p(ro)p(ter) [illegible]
[illegible] f(ili)us q(ue)ri q(ui)a [illegible] q(uo)d f(ili)us q(ui)a e(st)
p(otenci)a [illegible] p(at)ris q(uo)d generandi illi [illegible]
f(ili)us q(ui) e(st) potens [illegible]
[illegible] / 2a p(ro)b(atur) (essenci)a e(st) p(ate)r [illegible] (essenci)a e(st)
r(ati)o que e(st) p(otenci)a [illegible] generandi
et ip(s)a e(st) p(otenci)a seu p(ri)n(cipium) generandi [illegible]
identitate // co(ntr)a Cor(olarium) [illegible] solus p(ate)r e(st) p(otenci)a
seu p(ri)n(cipium) acti(vum) generandi i(n) d(ivi)nis p(er)
(con)f(or)mi(tatem) [illegible] p(ri)ma p(ar)te q(ues)t(ionis) // q(uo)d d(ic)i(tu)r
q(uo)d p(ate)r [illegible] p(er)son(a)m [illegible] q(uo)d s(i)c
q(ui)a [illegible] eadem q(uo)d p(ate)r s(i)c. si s(i)c
tu(n)c p(ate)r [illegible] n(on) v(er)e generare(t)
[illegible] q(ui)a id s(e)c(un)d(u)m [illegible]
generare a quo gen(er)a(t)o [illegible]
d(icitu)r si [illegible] n(on) [illegible] generat [illegible]
cu(m) ip(s)a p(ro)p(ter) q(uo)d n(on) sit p(ri)ncipialis // s(ecundu)m
te [illegible] generare n(on) esset [illegible]
q(ui)a [illegible] e(st) q(ui) s(ecundu)m [illegible]
[illegible] p(ate)r s(ecundu)m gen(er)a(ti)o [illegible]
[illegible] 2m [illegible] n(on) [illegible]
sit [illegible] n(on) e(st) actus [illegible] generat
[illegible] actu q(uo) [illegible] // Item [illegible]
3° alius doctor sic [illegible] p(otenci)a e(st) ulla(?) q(ue)
[illegible] adm[illegible] [illegible]
p(at)ris et n(on) e(st) illa [illegible]
i(n) p(at)re [illegible]
identitas [illegible] ad salvandum
q(uo)d (essenci)a esset p(at)ris [illegible] generat
[illegible] generat e(st) [illegible]
4° p(ri)ncipalis // Item idem p(ate)r d(ic)i(tu)r [illegible]
generare [illegible] q(uo)d p(ate)r generat [illegible]
(con)cedendu(m) e(st) q(uo)d p(ate)r e(st) p(ri)n(cipium) [illegible]
q(uo)d d(ic)i(tu)r q(uo)d 2m (con)tr(a) generatio // q(uo)d 2m q(uo)d et (con)tr(a) e(st) [illegible]
d(ivi)na e(st) p(ri)n(cipium) quo p(ate)r generat filium i(n)
d(ivi)nis [illegible] id e(st) p(ri)n(cipium) quo ge-
nerandi [illegible] generat [illegible]
generatu(m) [illegible] generat [illegible]

d(icitu)r [illegible] p(ate)r generat [illegible]
q(ui)a o(mn)e generans [illegible] p(ro)ducendo [illegible]
[illegible] p(ro)ducit [illegible]
qua agit s(ecundu)m q(uo)d generatu(m) e(st) [illegible]
generati [illegible] p(ate)r
[illegible] // q(uo)d [illegible] si de(us)
[illegible] generaret aliu(m) d(eu)m [illegible]
[illegible] p(at)ris [illegible]
[illegible] deus generat
q(ui)a e(st) idem de(us) [illegible] e(st) de
se gen(er)a(t)o q(ui)a q(uo)d e(st) [illegible]
i(n) p(ri)mo p(ro)ducto n(on) tollit [illegible]
[illegible] p(at)ri p(ro)ducti s(ed) [illegible]
i(n) identitate [illegible]
[illegible] i(n) p(ri)mo p(ro)ducto et si [illegible]
e(st) p(at)ri p(ro)ductu(m) [illegible]
[illegible] aliu(m) [illegible]
n(on) tollat [illegible] p(at)ri [illegible] 2°
identitate [illegible] // Item [illegible]
[illegible] dig(n)i(us) [illegible] p(at)ri
[illegible] dig(n)i(us) [illegible]
dig(n)i(us) [illegible] sup(er) p(at)ri [illegible]
[illegible] tu(n)c q(ui)a ip(s)a
p(er)fecta [illegible] e(st) [illegible]
q(ui)a ei(us) fundam(en)tu(m) [illegible] sup(er)
[illegible] q(ui)a ip(s)a e(st) p(at)ri [illegible]
dig(n)i(us) // Item ad hoc e(st) [illegible] 3°
[illegible] 7° de trinitate qua [illegible]
d(icitu)r [illegible] d(ivi)nitas [illegible]
[illegible] ex qua p(er)fecta e(st) n(on) [illegible]
[illegible] n(on) ex [illegible]
[illegible] d(ivi)na p(er)fecta esse i(n) [illegible]
d(ivi)na e(st) p(at)ri ex quo e(st) [illegible]
filii // Item [illegible] a p(at)re [illegible]
p(ate)r n(on) e(st) potens [illegible]
[illegible] p(otenci)a [illegible] // s(ecundu)m
[illegible] p(at)ri quo generandi [illegible]
[illegible] q(ui)a [illegible] actu e(st) [illegible]
s(ed) generare [illegible] actu p(at)ris [illegible]
[illegible] e(st) [illegible] // Item
[illegible] e(st) p(at)ri [illegible] q(ui)a [illegible]
agit [illegible] q(ui)a e(st) [illegible]
agit quo e(st) [illegible] s(ed) p(ate)r [illegible]

e prin^m cendi ipi pri g^o ipa e prin^m
operandi ipi pri no at e e prin^m
actu alti^s opams q^z gtad^s nt q
i e prin^m generandi // q^o z a^m 9^o z
q tol^m e opio dicto q^z ipi e na
e po^a ve producta ut declara^t q ge
net ut possit generare filiu / q^z po^a
que di^r posse generare e solu^a de
tualis generatio z no repugn
cia dico z po^a qua deus pt
esse deus / p qua tq q^z mat
cri^e sit. posse q^z pri e no e po
se for^e producte s^z e posse generare
omne n^r e co mo quo q^o pt
at. z diamet no gunquam eo^s
/ hoc p^z q^z p^r chis po^a act produc
at tue pr^e mediu produci esse
pro^z q^d e erroneu^m / q^z cade est
po^a qua pr^e pt gre tq pt pr
pd ide e actu cu actu puta g^re
z p^rincipalis / q^r z de g^sile e de
ipo ppomens pr pt pr pr pri
pt generare z dici p^o si no pt
pr^e z sii no pt generare g^o z // se
omne quod caret po^a debita sibi
gua^e pt dici impotens s^z filius
no pt dici impotens g^o no caret
po^a debita sibi g^n caret aut
po^a generandi z i^a g^petit sibi g^n
qua pri i po^a generandi no est
a qua po^a // Item n^a po^a pduct
ca r^apit actu inse s^z abet esse
di^e actu generare vo no g^rediun
a pre p^na g^statuit p^rsi // Ite
n^r agens et^r s^z po^a agendi
deus pr^e z agens eternu vo fily
exredendo n^r agens n^ratu et
nat generat g^o z z corp^s ex n^atura
phi i z mete g^e vult q^z no de
agens s^z pot qua pt age ab g^c tor
q^to zo ide de q^z imperfecte s^z omne
ag eliomance v^gat pot agendi
z monendi dem^r eterne e actu pri
i a z de q^z e actu puri z no s^z po^a

// ad p^m ist^o ps^c dic pri^t z no qua
ad p^o z q^z id s^m z z p^a ne coade
g^ndoc actu d^i q^z qui^t eaz q^o q^z
ex celle^t cui mo pri g^nat ci e for
ipa gndo actu q^z si dicat ipa q^z p s^mppsi
ab eu g^ndem p s^mppsi / no quo for
p s^mppsi g^ndem actu qua p duit a^d
ex cellcedi n mo dr generans g^ndia
re denoiande consi z m^r ispecta
q^z denoiat actu^i z x p^o c^o a //
ad 2^m ne qua ad p^o z q^z defoili
done z id ne actu do actu i g^nde
z p^rit excedit se adem^s p ducta
actua q^z tuc s^d gndo actu seu
pducto fily nichil e in se pri z p
g^nd no e ab quo actu z si vocet
actu a qua actu a no est. p^sq^o de
lo q^z desse actions que e in mo
ut motus z // Ad 3^m g^cesso aute
ad ystu me^m q^z gndo parua e al
latiue ut p^ncipiante a g^ndoc actu
z no abesset a ne qua s. q^z in
pri z q^z adl^c q^z gndo actu dicet
ab z n^a i g^re r^atiis dis^tic^e iue
ipa z t^e sc. cam^s ita q^z hoc no esset
illud // Ad q^m j ide e z q^c actu
dog^ncione parua z ne and de g^ndoc
actua // Ad p^m q^o z q^z ne and
ad p^o z id e prin^m z ia ne e q^s ista
ciay v prin^m p ductiu quo e a de
te ide cu prin^o producto q^d s^z di
mo n^o e sic s^d u^a ra^tu z v e ra
lis g^pato // Ad q^z si deus z
q^z q^z sit de^c tiue g^d z by p ou^ner
co q^z ad g^ne dica act ^act
pr z ne q^z e qua qua d ea^t ypo
tesy con^a de z r^e r^at ab a^o deo z
io no r^pug^net d^e pri^m i q^z me
at no s^r re^llit a deo genito. io
sibi r^epug^s pri^m eq. Ad p^o s^me
bre s. q^z q^nuate se z q^z i po^e e g^nd
q^nt ect se i de p^rie n^uull actu p duc
to an g^h ipu^s est prin^m p ductiu
co q^z q^z si ad q^m e prin^m p ductiu a dicy
p ducta ipu^s z i rat^r p^er a^cati p duc
to // ad 2^m j dicq^z z si intellige a act

ad p^m q^o
p^as 9^o

ad 2^m

ad 3^m

ad p^m q^o 2^m
9^o

ad 2^m

de primo dictatis eadem [illegible] vel digni
non quia in patre primitas est relatio dignior
quam [illegible] primus dictatum, sed quia intelli-
gitur de primo dictato dignitas dignitate
vel alia dignitas quam ipsa quia tunc patet
est plus dictatum dignius filius eo quod di-
gnitatem filii et adimplere quoniam dicit quia ipsa
paternitas filio est ut relatio aliquid
ita quam ex quo non sequitur quod ipsa non
sit prius in relationibus dignitas eo quod re-
latis dignius dignitas est prius in rela-
tionibus dignitas dignitate. Secundum dicit quod
eius fundamentum est absolutum sit
quod dicitur de aliqua res absoluta quando quia pri-
mo quae est res absoluta est. Sed autem
intelligitur quod illa relatio praesupponit tamquam
fundamentum unitatem essentialem vel substantiam ab-
solutam quae sit sit prima relatio dig-
nius non. || Ad 3m [in margin: ad 3m] rationem sillogismus
dicit quod est deitas. dicitur quod
unitatem dicitur quod unitas filii est perfecta
et persona est quae est eadem essen-
tia || Ad 4m dicitur quia non intelligitur [in margin: ad 4]
ad nec quod principium est potentia generative
eo quod ipse est naturalis vel prima quae est sua
potentia non potentia generandi aliunde || Ad
5m non alio modo de primo quo dictum ad [in margin: ad 5]
primo quod ad potentiam nec quod paternitas filio
est formaliter. et pater cum dicit quod prius actus
est quam forma in infinitum est [illegible] quod nullus
vel potest negari modo de forma
informante vel constituente || Ad 6m [in margin: ad 6]
non quod primitas est prius secundum ipsum patrem
cum ipse sit primus sine principio || Et
si dicitur quod primitas est principium secundum deitatem
est deus in primitate est prius secundum
dicitur principium, nego quamvis secundum deitas
est prius ipsum secundum dicitur quia deitas de
nominatur quam pater dicitur principium vel
deus deitate non est superabundans
quo prius magis [illegible] ex hoc
modo [illegible] quam non deitas est prius
secundum dicitur non primitas prius se-
cundum principium cum sint idem. Sed licet

[illegible] sit denominatio formalis cum dictum
pater primum [illegible] denominatur formaliter
vel logice et sit similis illud quam deno-
minatur vel abstracta cum concrete
forma dispositive et non [illegible] sit
a forma ut sic potius quod sit per generationem
est per se et forma vel quam talis || Ad
primum quod [illegible] posse in principio et non
unus ad potentiam quia sit potentia et nego
quamvis quia posse est pater est posse po-
tentie productive filii et non patris || Ad
2m videtur [illegible] quod non est vera
[illegible] tamen omnes perfectiones quamvis
non essentiales || Quia sicut omnium
perfectionum tamen est omnium potentiarum || Item
[illegible] dicitur eadem potentia pater et
filius quia [illegible] est pater quia pater potuit
gignere et filius generari et quod [illegible] ad
[illegible] cum non dicitur quod filius caret potentia generan-
di sed intelligitur quia aliqua potentia est per se qua
ipse pater generare et quamvis potentia non
filius non [illegible] deus quod si conceditur
quod filius non potentiam qua ipse pater generare
et pater potentiam qua pater generare tunc
non sequitur quod aliqua potentia caret filius qua
pater non sequitur quod potentia generandi non sit
aliqua potentia immo adhuc stat quod est
potentia in qua quae omnibus personis
|| Ad 3m quia potentia et ita non ut pri-
de potentiis intellectiva et volitiva || Item
[illegible] generandi producendi dico quod a
potentia productiva primo est generandi actus
quae est filius vel generari et [illegible]
[illegible] quod est pater || Ad
4m [illegible] agens est non [illegible] de potentia
[illegible] actus sed [illegible] et [illegible]
quod dicitur quod potentia activa est prius [illegible]
[illegible] alterum et [illegible] aliud, ad potentiam dico
quod [illegible] potentia a potentia activa [illegible]
[illegible] quod activum est [illegible] per se et
quod vel talis [illegible] est [illegible] in
potentia ad agendum [illegible] actu agat
sic est principium [illegible] in potentia

gnandi que no esset gnita actiu
ut quo et met actu gnandi //
qo q qmo mfio potia gnandi
qo sit magis scdm admittedu i ipo
ti potn p quam possit gnare
ut sit potens gnare nullatenus
e qtradicu pa pbe qr ly ordo idu
site mfio e qua tu e pot gnan
di ly ordo idcptite ut ptut ex qone
pcen i tf // Jte fius e potens gigni
t i ipo e poa ut gnet t p quod i
co est poa gnandi actiue ly gnan
di put e gerundiu vi plis pavi
t hc qcordat cu dcis magri di
ca pt dit cade pot pointy
fiy qua t pr qua pr potuit gig
nere t fiy gigni. Et qtor. s. tho
di. a. q 2. ar 10 p a v dc qsi ly
gnandi sit gerudiu vi plis pavi
tue pot gnandi dr poa ut gnet
t sic e i fio quare eade poa quec
i pre ut gnet e mfio ut gne qua
 na dma e poa gnandi a qua
essencia put mpie e pr mitr et
gna o actiu put mfio e filia et
gna o pana / 2a pbe qr fiy no pt
gnare mdiuo nc qs pot ut gnet
i tf aues ex fide t tone qua
suadet tangit aug q maxime
ut recita mlta qr si filius pot gnre
aliu filiu cade roncille posset
re alium s. qr no esset eque potens
cu suo pre sic no posset gnare i
mdiuo possent esse filii i fiti i l
defcu esset filii i fiti qua ty qr effe
ctus no dret t posse // Vn potta
tius mpma pte summe sue e q ne
i vno ad 3m ar 9 dc q ista e q
ce da po gnandi e mfio om. se
sus poa quec ad gnandu i pre e
mfio si si ponit mpeco ut i fio e
poa gnandi tuc fa qr essct
sensus fiy h pot ad gnandu
// Jte qtr istu pr h poti gnan
di t fiy h istu qr ratio i noyre

fert ut sbam t no sit i fiy hs pote
gnandi sed no se sicut mei h cuit car
nes e dat t ego comedi illas
i eo cadit carnes e dat // cor
poa pducedi ad intra mdiuo sit
psco simpl no ti qui pt sic p
ducere io qui no pt ad intra pduce
e pfcor ex pte pa pts tu tf poa
sit na dma pr 2a pts qr pr ut
fiy no e psco s.s. // q q a ar po
ar 2 q titra qd tangit q di. a. pt
qua ex quo pr pt gnare si tuc
fiy no pt gnare i pr e potecior fio
// Jte 2 aug / t po mlta fiy no 2o
genuit creatore neq ii no potuit
si no optinet ex quo se qsi potuit
gnare qd e q 2 pts gois // Jt 3o
qp pt pr pt fiy si gnare fi pt pr
go gnare fi pt fiy // Jte plus e 4o
posse gnare fi q posse creare
mudu si no posse creare mudu
inferret fi no e omipotete i mlto
fortius no posse gnare filiu hoc
infert // Jte cpsiy creatus pt gnare 5o
gnare po ipso ee pfcoe s. po
sse gnare o filei hc noe necdu
a fio increato // Jtem si gna o ac 6o
tu no esset qmicabilis filio et hoc
e quia mpfio e ota relata t ut
palite esset qmicabilis s.s. t ita s.s.
posset gnare a hc esset qr defecet
i qmicabilis s hc no vt qr gre plus
repugnet sibi dcs qmicat q spia
com acte // Ad pm istorum ex quo ad pm 1ep
pr et ne qua tro ncolo assignat psto
tu t adam quod mlf adam asse
tis q imitta Vn status di. 21 dut
tedo actiu h inq el poa put actu pl
loyce t d c mo qponis fit abi
tri / Et sic put actu nunt esse qsi di-
q puctus e impo a adhuc t hya adsi
/ Et ita put poa oppo actu d q
ster ist poa sit ideo pm i sd
hc decta pts q mee t di i pot

actiua et passiua etc ad quorum plura est ex quibus
ex parte potentie actiua cum sit principium effectus
et de ista loquitur aristoteles ista dicitur 2o quia
dicitur quod quod proprie sunt elementa in potentia // de
inde notandum quod ista elementa potest intelligi
dupliciter aut ratione extensionis obiectorum potentiarum
ad que se extendit potentia aut ratione in-
tensionis ipsius potentie in se exemplum potentia
calefactiua dicitur elementa ratione extensionis
illius cum qua ad omnia calefactibilia se ex-
tendit sed omnes [illegible] sit elementa
alia que extendit se ad omnia intelligi-
bilia ex parte etc // ratione intensionis dicitur potentia
elementa si est perfecta sit potentia et in eque
perfectam actum possit licet non sit tot
potentia obiecta subiecta sunt sed subiecta sunt alia
potentie et sic due elementa sic esse contin-
gunt sic unde patet in [illegible] sine al-
teratione // deinde probat philosophus dicit
quod proprie dicuntur sunt elementa in potentia quia
ratione quod dicitur a eadem potentia qua potest
quantum et [illegible] potest quantum sic et ista
elementa potentie non est ab [illegible] sed si po-
tentie elementa potentie in [illegible] ad immutandum
[illegible] et in [illegible] ad immutandum
[illegible] quidem isti duo elementa
potentie non [illegible] potentia etc
[illegible] de potentia [illegible] extra
sine ad actum non [illegible] elementa sunt per-
fectius impossibile extensiue et intensiue quia
potentia que est in [illegible] ad actum [illegible]
et [illegible] perfecta in [illegible] ad elementa [illegible]
[illegible] non est eadem potentia sed potentia
et eadem que [illegible] potentia [illegible] modo
concedendum [illegible] non [illegible] potentia
[illegible] non est [illegible] potentia ad omne posse seu
ad omnia possibilia // et si quis [illegible] sicut
[illegible] est [illegible] super quod fun-
datur potentia elementa ratione extensionis et inten-
sionis [illegible] non est [illegible] potentia
eadem [illegible] ad omnia possibilia // videtur
quod si [illegible] quod est potentia sit [illegible]
[illegible] non [illegible] potentie quod ad actum
non [illegible] // item [illegible]
eadem [illegible] 2o [illegible] ad [illegible]
dicit quod [illegible] non intelligitur ista elementa

te in [illegible] fabulata [illegible]
quod quod est [illegible] personatur et
qualiter [illegible] dicuntur proprie sunt elementa
ratione potentie [illegible] sicut loquebantur
sunt [illegible] ipsi loquebantur [illegible] heretici
dicentes filium [illegible] proprie in [illegible]
potentia [illegible] potentie que [illegible]
[illegible] cuilibet perfectio cuilibet persone
attribuebat et [illegible] potentia [illegible]
[illegible] non [illegible] cuilibet perfectissimo
[illegible] perfectissimi [illegible] si non poterit
[illegible] vel [illegible] potentie [illegible]
non [illegible] debebat sub potentia [illegible] sub
[illegible] potentia [illegible] dicebat quod proprie dicuntur
sunt elementa ratione potentie et quod [illegible]
est [illegible] // Et [illegible]
[illegible] in [illegible] dicit quod di-
[illegible] loquitur de [illegible] sed
forte dicitur [illegible] est [illegible]
quod [illegible] genitus genuit [illegible] elementa
et sub [illegible] ad [illegible] videbo
[illegible] non est [illegible] quod elementa
genuit [illegible] quod est ista quis
de qua sit [illegible] aut qualis aut
[illegible] sit // Ex isto [illegible]
[illegible] alter
sic quod elementa potentie [illegible] at-
tendi [illegible] quod omnes potentie qua
[illegible] sine ad producendum [illegible]
sine ad [illegible] licet non
[illegible] potentie ad omnia producibilia
[illegible] ita [illegible] tale possit
producere sicut [illegible] quod [illegible] ad [illegible]
fabile [illegible] // Ite[m]
[illegible] elementa [illegible]
attendi [illegible] potentie producendi ad [illegible]
quod [illegible] ad extra [illegible] si [illegible]
non [illegible] eadem potentia qua [illegible] producat
[illegible] non [illegible] [illegible] faciet
ad [illegible] 2 [illegible]
[illegible] q. [illegible] 22 [illegible] quod
sed eadem [illegible] que [illegible] est [illegible]
[illegible] est [illegible] ita eadem est potentia
qua [illegible] et qua [illegible] //

Ex quo patet q occham et [illegible] q ista e
sitas et e oi pot non pol attendi p eo
[illegible] ad ex h e p eo producta ad
intra non [illegible] sit q q p pr pt produ
ce ad intra [illegible] e [illegible] possit produce
ad intra [illegible] f s n e sit q ad q
q ad sit oipotens i qui ipse po
ssit produce ad intra [illegible] p a po it
est p [illegible] d [illegible] c [illegible] cesso et e
2a po gforte [illegible] f q ad q
q ad sit oipotens i q q [illegible] pot
p qua ipse ut alig impa possit p
duce ad intra [illegible] || [illegible] hic i [illegible]
difficultas quis cu fi q no possit
gn'are sibi sile or pt ello po' oi
pr e tota no possit d' qui [illegible] talis
po' gn'andi || ad q' [illegible] assignat
plures rones quas occham dt · a pi
q i pt = insufficies et io d q magis
concedu e [illegible] auctoritate scripture
q si q no pt gn'are [illegible] || [illegible]
[illegible] no possit hoc ab [illegible]
suffi' [illegible] suppletu oi [illegible] que hec
ex fide e scriptura [illegible] pt ad q ad
dua io vi ultia q [illegible] est a
que capt [illegible] exspon q deus
e [illegible] ne q i p [illegible] esse
in plibus supp [illegible] produci q duob
[illegible] q [illegible] q [illegible]
[illegible] q [illegible] produce p [illegible] est q
i pu [illegible] alia p [illegible]
[illegible] adintra [illegible] indi
[illegible] q [illegible] s [illegible]
dr · a · q · 2 · arlo 2 · v w q filig
ita p [illegible] e p ducty q to filiatio
possibilis indimis i [illegible] q | [illegible]
dicit pt de s [illegible] q to produ
[illegible] indivis adintra p
[illegible] e indivisibilis supp produci
[illegible] q ut adintra p ducibile e ut
esse pt ex i [illegible] || p hoc p 3 rno
ad 2 [illegible] b [illegible] suff glo [illegible] q sit
[illegible] no n · no potuit q fi q
no genuit no fuit [illegible] i potentia

ut [illegible] ipse [illegible] a qua po qua
q pr [illegible] ei no [illegible] fd [illegible] fi q
no e [illegible] pr n [illegible] q c [illegible] impo [illegible]
et [illegible] t pr sir no e fi q n [illegible] est
[illegible] impo' pr [illegible] e de [illegible]
[illegible] cu ad [illegible] cu d' no q no
potuit i [illegible] n [illegible] ut sit se
[illegible] no q i potuit i no [illegible] i
potens [illegible] posuit [illegible]
[illegible] impotuit no e [illegible]
[illegible] ex dictis
in [illegible] p [illegible] qua no asserit
de [illegible] po' q no pt produce illud
quod impossibile e produci [illegible] || ad
3m quod q pt pr [illegible] dico si a [illegible]
te q oe [illegible] qua [illegible] pr sine ad
producendu adintra sine ad ext'
illam habet filius [illegible] 2° hoc in
telligendo q [illegible] gforter f q fili
no habet potentiam eamde
qua pr generat [illegible] qua ipse ge
neratur po [illegible] [illegible] [illegible]
si [illegible] sit a [illegible] q q q pr pt
face ad ex [illegible] plenius e q
[illegible] e vera et discursus non valet ul' de fiat
[illegible] 2m hoc dicit [illegible] possere ul'
velle [illegible] filius
no e ad posse ut velle [illegible] ul
po' [illegible] si [illegible] sit a [illegible] q o [illegible]
ne qua pr pt produce [illegible] e fi q pt
produce ne [illegible] e a [illegible] io [illegible]
[illegible] ex dictis || Item si sic i telliga q q
pt = p · h' pt = f plu' [illegible] e [illegible]
[illegible] || Item si [illegible] q oi [illegible]
e [illegible] p [illegible] pr [illegible] p [illegible]
fily i v a e [illegible] no stat [illegible]
[illegible] ex dictis q · || Item si [illegible] q q
e de po pr [illegible] i po' pr [illegible]
[illegible] q [illegible] a [illegible]
[illegible] sit eadem po a [illegible] et essentia [illegible]
ex q [illegible] ista [illegible] q [illegible] e filiu
e aliquid q e impo a [illegible] de po a
fily no [illegible] q fi q pt gn'are
|| [illegible] p q [illegible]
[illegible] pt [illegible]

s. q. est ss. quia est spus po. s. bm. tut
filius | 2o sic quia h. n. pt. spc. egettas
intende. acq. infiti. a. gen. ut. locus
ma. pt. sit pfcta. bm. s. locus q.
q. pt p. ptf. e. dfcina reget. a. p
portde. alq. ifiti. si go. appondi. d.
q. q. pt fuct. pt pt fuct. fi. q. p.
ea assumat pt pt generare no
sit assumte cu generare no sit facte si
potius i filii generacio no e. actus s. re
latio || ad 4 | plus e. cf. q. creatura
posset creare no e. c. tamen si q.
sit de eo co ne. quat. e. ro. nec
p. q. fil. posse generare filiu e. q.
c. s. e. prem generare aliu fil. cu
ab eo filio c. inpole || ad 1 | di
p. ide q. posse generare ... nata
rei hoc pacie al. e hoc requit. ex
bm. pfcom. ... gnc. s. itaq. pa
ri hoc na. rei ... q. s. gnt
sibi silem || Ite. dic. adam q. creat
tus posse p. d. ... e. ... p
fectus suppleret inpfecti. e. ... q.
no. ... cade ... manere
pfcto ... orbitatem admod. ...
suo ... ita re ...
... no ... loca ... || ... dico
posse generare ... generare ... est
pfcto simpli. ... illa ...
e. s. pfcti. ... || ...
di. a. p. q. 3. ... q. pfco simpl.
... pfcna pfco ne q.
e. simpl. suma e infita ...
pfcone e i ... infcom
e. ... generacio ... e. pfco simpl.
... est ... simpl. pfco ...
... pfco ...
... est pfco simpl.
|| ... q. ... aqua p
fco simpl. esset ... que no
esset infito || ...
q. ... e. ... pfco
simpl. | 2o ... no. e. ... pr
incipio e. pfco simpl. e pr ...
no e. infito i. aqua pfco simpl. no

e. infito ... no e. ... no e. infito
e. pr ... ul ...
ul ... no e. infito || ad 3 ...
q. generacio actiua ...
pr ... e. ... ad
... generare
actiua ... no sit ... de
... || ad 3 | ... ex
de ... generare ...
... non ...
e. ... no ... generare sit ...
... sit ut ipse possit generare ...
ia ... generare ...
s. ... e. ...

... s. s. ... libe
p. ... volutate ita q. s. s. no ...
inse ... abeat | q. no ...
spiratis s. s. ...
... aug. ...
q. s. s. e. ... unio pris e. filii ...
... q. e. ... ambo ...
... aut no ...
... s. s. e. ... pris e. filii
inse ... || 2o s. s. 2°
... e. filio ...
... no libe ... volutate ...
...
... rebus ... filia
... s. s. e. filio pri ...
ti e filio i || 3o di s. s. ... 3°
lo p. no ut natus s. ut datus ...
... e filio ... ut
natus no ut datus ... aug.
... e. ... q. s. s. no e.
... e. ... exit no quo 4°
natus s. quo datus || ...
p. e. s. ... s.
p. ... q. ... quo
ad ...
p. ... i. plicat ... s. quo ad
3 ... s. s. no ...
ipse no esset ... q. no ... esse ...

qd accipit a p. p(er) p(ro)cessio(n)e(m) ab ip(s)o p(at)re
(et) p. (et) f. s(un)t v(e)l p(ri)n(cipiu)m i(n) p(ro)cessio(n)e
ut d(icitu)r i(n) a(n)te s(ecundu)m q(uod) s. s. n(on) (con)tra
p(ro)ced(i)t a f(ili)o (et) p(er) q(uo)d n(on) d(icitu)r (con)tra s(an)c(t)o(s)
n(on) p(ro)ced(i)t ab ip(s)o a(n)te q(uo)ad p(er)fe-
c(ti)o(n)e(m) aug(ustinu)s 15° de t(rinitat)e c(apitulo) a d(icit) p(at)r(em)
(et) f(ili)u(m) s(un)t v(e)l p(ri)n(cipiu)m ad s. s. s(e)d p. (et) f. (et)
s. s. s(un)t v(e)l p(ri)n(cipiu)m ad c(re)atura(m) quo(d) ad-
du(m) p(ro)bat p(er) (ra)c(i)o(n)es p(er) id aug(ustinus) 15° de t(rinitat)e
c(apitulo) ul(tim)o s. s. exeunt a p. n(on) quo(modo)
natus s(ed) quo(modo) datus s(ed) ex q(u)o p(er) mo(dum)
doni ut donu(m) c(om)pet(it) p(ro)duc(er)e p(er) actu(m)
volu(n)tatis (et) e(st) d(icitu)r e(ss)e a lib(er)tate
sive libe(ra) // H(oc) e(ni)m (et) a(l)i(a) do-
ce(n)t ad (con)t(ra) difficultates c(ontr)a i(n) ty-
tulo q(uesti)o(n)is (et) i(n) argu(men)t(is) ad v(er)itate(m)
p(ro)c(ed)e(n)do // q(uo)d ad p(rimu)m p(ri)ncipale q(ui)a
q(ui)d(a)m q(ue) tenent doctores ist(u)d
q(uo)d p. (et) f. s(un)t v(e)l p(ri)n(cipiu)m s. s. t(ame)n duo
p(ro) p(ri)mo (et) aucto(ritat)e aug(ustini) q(ue) alleg(atu)r 4° de
t(rinitat)e c(apitulo) 1a v(bi) d(icit) q(uod) p(ate)r (et) f(iliu)s s(un)t v(n)u(m)
p(ri)n(cipiu)m ad s. s. s(e)d p(ate)r (et) f(ilius) (et) s. s. s(un)t v(n)u(m)
p(ri)n(cipiu)m ad c(re)atura(m) // It(em) 12° de
t(rinitat)e c(apitulo) 2 fatendu(m) e(st) p(at)re(m) (et) f(iliu)m v(n)u(m) p(ri)n(cipiu)m
e(ss)e s. s. n(on) duo p(ri)n(cipi)a s(ed) s(icu)t p. (et) f.
v(n)us deus (et) ad c(re)atura(m) r(e)l(ati)ve
v(n)us c(re)ator (et) v(n)us d(omin)us s(ic) r(e)l(ati)ve
ad s. s. v(n)u(m) p(ri)n(cipiu)m // (Con)cordat aug(ustinu)s
in de p(ro)cessio(n)e s. s. c(apitulo) 1a dicens n(on) e(st)
d(omin)us s. s. e(ss)e de q(uo) d(icimu)s duos s(ed) p. (et)
f. s(ed) de q(uo) in q(uo) v(n)u(m) s(un)t ita n(on) d(icimu)s
t(ame)n duo (con)t(ra) p(ri)n(cipi)a s(ed) v(n)u(m) p(ri)n(cipiu)m (et) s(ic)ut
c(um) d(icim)us v(n)u(m) p(ri)n(cipiu)m c(re)ature intel-
ligim(us) p(at)re(m) (et) f(iliu)m (et) s. s. v(n)u(m) p(ri)n(cipiu)m n(on)
t(ri)a p(ri)n(cipi)a s(ed) v(n)u(m) c(re)atore(m) n(on) t(ri)es c(re)-
atores q(ua)mvis t(ri)es s(un)t p. (et) f. (et) s.
s. q(uo)d p(ro)b(a)t(ur) in q(uo) v(n)u(m) s(un)t n(on) p(er)
h(oc) q(uo)d t(ri)es s(un)t e(st) p(ate)r aut f(ilius) v(e)l s(piritus) s(anctus)
p(ri)n(cipiu)m sive c(re)ator // It(em) s. s. d(icitu)r
de p(at)re (et) f(ili)o n(on) e(st) de duob(us) p(ri)n-
cipiis s(ed) de v(n)o q(uo)d e(st) p. (et) f. s(e)d e(st)
de v(n)o de q(uo) e(st) p. (et) f(ilius) ex q(uo)d b(u)s
plane p(ate)t q(uesti)o // It(em) p(ate)t ex c(on)c(or)dantia
(con)s(i)li(i) g(e)n(er)alis lugdun(ensis) sub g(regori)o
10 (et) p(ost) de h(oc) li(bro) sexto de s(umm)a

t(ri)n(itat)e (et) fide c(atholica) v(bi) d(icit)ur s. s. e(ss)e (et)e(rnaliter) ex
p(at)re (et) f(ili)o n(on) t(ame)n ex duob(us) p(ri)n-
cipiis s(ed) t(ame)n ex v(n)o p(ri)n(cipi)o n(on) dua-
b(us) spiratio(n)ib(us) s(ed) v(n)a spiratio(n)e
p(ro)cedit // It(em) p(ate)t h(oc) s(ecundu)m ph(ilosoph)o(s) p(ro)p(ositio)
p(ri)ma q(uo)d 36 cu(m) ita s(i)t p. (et) f(iliu)s i(n)
o(mn)ib(us) v(n)u(m) s(un)t i(n) q(ui)b(us) n(on) d(icitu)r int(er) eos r(e)la-
tio(n)is oppo(siti)o v(n)u(m) t(ame)n mag(is) q(uod) e(st) p(ri)n(cipiu)m
s. s. n(on) oppon(itu)r r(e)l(ati)ve s(ecundu)m q(uod) p. (et) f.
s(un)t v(e)l p(ri)n(cipiu)m s. s. // It(em) q(uo)d s(ic) p(ro)-
duc(itu)r a p. (con)venit sibi a p. q(uo)d q(ui)b(us)
n(on) r(e)pugnat e(ss)e i(n) p. s(ed) fecunditas
spirandi s. s. n(on) r(e)pugnat f(ili)o a(b) e-
ius p. (et) fecunditas ead(em) n(umer)o q(ui)a
q(uo)d p. spirandi s. s. (con)venit e(st) f(ili)o (et) s.
s. p(ro)duci a p. (et) f. o(mn)ia ut ab v(n)o
p(ri)n(cipi)o p(er) v(n)a(m) fecundi(ta)te(m) p(ro)ducendi (et)
h(oc) e(st) s(ententi)a magistri i(n) sc(ri)pto di(stinctio) 12. 41.
// q(uo)d q(uesti)o dubit(atu)r si p(ate)r aut p(ate)r (et) f(iliu)s — Dubit(atur)
essent v(e)l p(ri)n(cipiu)m s. s. v(n)itate essentiali vel
tm nocionali sive p(er)s(on)ali n(on) s(im)ili q(ui)a
s(ed) n(on) (con)s(imi)l(it)er g(e)n(er)at ut g(e)n(er)at ita n(on)
(con)s(imi)l(it)er spirat aut spirat(u)r n(on) p(er)s(on)ali
nocionali q(ui)a p. (et) f. n(on) s(un)t a(li)qua
v(n)a p(er)s(on)a spirans ut a(li)q(u)a v(n)a nocio
spirans q(ui)a p(ate)r (et) f(ilius) q(ui)a q(ui)a i(d)e(m)
ut q(ui)a d(icitu)r p(er)s(on)a g(e)n(er)at p(er)s(on)a
ut q(ui)a d(icitu)r p(er)s(on)a spirat // It(em)
t(ame)n i(m)p(ro)p(ri)e (con)venit d(icer)e vi(ri)s p(ro)ducte
s. vis g(e)n(er)ativa filij (et) vis spirat(iv)a
s. s. (et) p(er) q(uo)s p. e(st) duo p(ri)n(cipi)a s(cilicet) fi- — 2°
lij (et) s. s. // It(em) p. (et) f. n(on) s(un)t v(n)us spira-
tor s. s. (et) p. (et) f. n(on) s(un)t v(e)l p(ri)n(cipiu)m spi-
rans s. s. an(te) p(er) hyla(riu)m 2° de t(rinitat)e
dicente q(uo)d s. s. a p. (et) f. auctorib(us)
(con)fitendus e(st) g(ra)d(u)s p. (et) f. s(un)t s(un)t auctores
s. s. q(ui)a e(st) (et) spiratores (et) n(on) spirator — 3°
s(ed) ut auctor // It(em) multiplicatio
s(up)p(osi)ti multiplicat p(ro)p(ri)etates s(ed) p(ate)r (et) fi-
lius s(un)t s(upp)o(sit)a spirat(i)o(n)e a(cti)va (et) ... p(ri)-
mus (et) filius s(un)t plures i(n) (con)t(ra)ctos
spiratores a(cti)ve e(ss)e plures (et) p(er) q(uo)s
p(ate)r (et) f(iliu)s n(on) s(un)t v(e)l p(ri)n(cipiu)m spirans s(ed) p(ri)n(cipi)a
p(ri)n(cipi)a spiranc(i)a // It(em) ut p(rim)a d(icitu)r — 4°
p(er)s(on)a s. p(ri)n(cipiu)m spirans s. s. supp(onit) p(er)s(on)a
ut p(er)s(on)a ut p(ro)latio n(on) p(ri)n(cipiu)m q(ui)a t(ame)n

p. z f. oriuntur vel producuntur s. s. in quantum sunt vel in
contraria. Et per quod s. s. producit sanguinem cum p.
z f. non est quia p. z f. non sunt unica
res sed principium s. s. ut dictum est quia p. z f.
non sunt una relatio spirans s. s. cum nulla
relatio sit productiva producentis admittitur
sed potius suppositum seu persona. || Item consilio
aliqui doctores dubitant an dicta positio sit
de veritate sermonis vel aut an solum per
theoricos ut sciunt dicentes decipiendi
dicunt propter tenendum primum de primo principio
in tantum spirativa ipso facto ut eos quod impossibile
participare est sic doctores modernos sed adver-
sus introductionem talis ecclesie quamque
generaliter magis generaliter dicunt propter de
veritate sermonis et tenent quod sunt duo
principia. || Et tamen hic videntur adprimum
arguentes et adversus quorum veritatem tangit
principales difficultates enigmatice quod p. z
f. sunt vel producunt s. s. non principaliter nec plu-
res nominaliter et spirant non in quantum sunt
in essentia ut magis vel impersonaliter
sed in quantum vel in spiratione seu in spira-
tiva et ita de scoto dicit. 12 q. 1. in
fine adprimum principaliter. || Item bonaven-
tura in. 11. q. ult. de quod s. s. procedit a p.
z filio in quantum sunt vel in fecunditate volun-
tatis prout in voluntas tractata est
adinvicem per fecunditatem. || Item s. tho-
mas super 1. in dicto adprimum principale de quod spiratio
dicitur utrique spirativa s. s. procedit a patre et filio
in quantum sunt unum in veritate spirativa quemadmodum
significat uti cum procedere ut in manendo
vel procedere esse in duobus suppositis
cum una natura si vero considerent supposita spira-
tionis sic s. s. procedit a p. z f. ut a pluribus
procedentibus ut amor unitus duorum
|| Item ockam de suppositum quod ista de
virtute sermonis est concedenda p. z f. sunt vel
producunt spirans s. s. et potest sic quia quando
ex aliquo uno sive eodem et respectu
opposito constituuntur duo relativa vel alia
altrius oppositorum illa potest de uno istorum
constitutorum in alio oppositorum possit dici
quia si accepta parte una constitu-
ta ex contraria divina et spiratione passiva
contingit vere dicere quod ista constitutio spi-
rat in deo constituta ex essentia et

spiratione activa generat vere dicere istud spirat
et istud constituit cum una duo placita sed
contraria cum unica et ista spiratione activa cum
unica in hoc casu spirans sed tamen pu-
tabatur cum istud unum constitutum ex contraria
et spiratione activa in p. z f. ut sunt vel
producunt spirans s. s. || Ex isto pergit
clarius dicens non dicitur super cum dicta hoc
certe quod p. z f. sunt vel producunt s. s. non
duo principia et spirant unica spiratione
ut non duabus spirationibus. || Et
contra istud ultimum dicitur aut gregorius dist.
12 q. unica p° quia flores in intellectu
dicto de quibus constitutus et constitutus
medii. || Item quia differentialis dicta circa
de quo tunc unum constitutum ex
contraria et spiratione activa sit persona
quedam sed constitutum ex ea sed pater
spirare passiva potest omnibus cum persona s. s.
s. prout ideo doctor generaliter a p. quod
p. z f. sunt vel pater et dicit primo quod non
sunt duo. || Item constat quod non
magis solum spirativa unum in nomine quod generationem
agnoscunt et sic quod spirativa pater a patre
sed una persona alia persona sit id constitutum
unum potest significari supponere a persona s.
s. et sed una persona alia a persona
s. s. || Confirmat ut s. s. et ad ab
iis constituent alium non ad sed vel alia persona
divina et ad nichilo ut de constitutum cum
aliis sed in deo non dicitur aliquid aliud
et alius in veritate sit pater et id constitutum
esse est a persona. || Item aut constituendo
inter aliquas solutionem de uno spirativa
quia non est dicenda aliqua unio spirativa
que sit producentis quo s. s. duo producunt quod
certo quod dicitur in tamen non potest dici producunt
spirans s. s. de quo querit quod alioquin
esset producentis quod et per quod non possent
dici per quem supponat producentis in p° te
de personis s. p. et filius sunt vel producunt
s. f. || Et ideo quidem de probabilibus tamen talis
assertio quod licet ista propositio sit vera non tamen
de virtute sermonis sed ipsum potest de
bavit sive sub sebatis. || Petrus de
castro notat quod nichil in creaturis quod

et sit plures persone et ad unum effectum quam
una causa alia causa sed quamvis nec ideo
sit plus nec magis causa quam una alia sed tantum
ut natum est spiritus sanctus sic et a duobus
scilicet patre et filio producatur non tamen magis a bono
quam ab alio nec ab ambobus sit magis
nec plenius quam ab altero tantum et propter hoc
non oportet ex eis tamquam ex duobus principiis
aut quasi tamquam ex uno quod sit de
nomine volentes dicunt patrem et filium
non duo sed unum principium spiritus sancti i. p. et f.
unum communi modo et sunt tamquam unum principium spirantes
spiritum sanctum // Unde sequitur ut dicit Augustinus v°
de trinitate c. 13 ut dicit cum dicimus patrem
principium et filium principium non duo principia sed
unum dicimus quia pater et filius sunt ad crea-
turam unum principium est sicut unus creator
et ipse unus dicitur sic relative ad
spiritum sanctum unum principium concludo quod spiritus sanctus
a patre et filio est unum principium ad creaturam
non duo ut [illegible] quod dicit
ponens quod dicit 29 primi d. certe apte
dicit Augustinus patrem et filium et spiritum sanctum unum
principium respectu creature i. unus eodem
modo esse principium et tamen modo sicut apparent
quia spiritus sanctus operantur omnia et quasi operantur
hic actu unum principium esse dicitur et propter
eam ad propositum magis sunt ergo quod sicut pater
et filius ad creaturam relative unus creator
et unus deus dicitur sic relative ad
spiritum sanctum unum principium et dicit Augustinus super
[illegible] quod cum creatura sine istius ergo
cum pater dicatur principium spiritus sancti et filius quia spiritus sanctus
procedit ut dicitur ab utroque nec tamen procedit
ut dicitur a patre quod a filio sicut intelli-
gi potest patrem et filium eadem relatione
et notione dici principium spiritus sancti ex quo
patet quod ut quod pater et filius non dicuntur esse unum
principium spiritus sancti et eadem notione qua eun-
dem spiritum sanctum per unum eodem modo spirant // Et
confirmatur hoc per dictum auctoris [illegible]
in summa sua libro p° c. 3 dicens quod
p. et f. sunt unum principium spiritus sancti et una eadem
locutione quo spiritus sanctus dicitur nulla pro
pro diversis effectibus eodem modo [illegible] pro

unum effectum quam sunt pater et filius ad spiritum sanctum dicun-
tur principium et quod eodem modo principium sunt respectu
tercio spiritus sancti et infra c. 36 dicit quod que
oportet dicere propter hoc quod est supra esse
[illegible] nisi [illegible] sicut unum principium unica
spiratione spirant spiritum sanctum // Item propter hoc per
dictum quasi quo dicitur sunt quod spiritus sanctus
creatur ex patre et filio non tamen quam ex
duobus principiis sed tamquam ex uno quia
non duabus spirationibus sed unica
spiratione ex parte ipsius quod quasi [illegible]
noluit affirmare unitatem principii sed unitatem
tamen modi principiandi et sic tamen
tamquam ex uno et propter hoc voluit asserere
unitatem spirationis et unica spiratione
et non dicit tamquam unica spiratione spirant
tamquam ex uno principio // Ex hoc concludit
quod sit inseparabiliter et penitus unius
patris et filii spirant spiritum sanctum alter cum altero et sic
et quod si essent penitus idem principium
dicitur unum principium spiritus sancti et non duo principia nec
aliqua diversitas modi spirandi aut
non similitas inter eos potest intelligi //
Ex hoc ultimo infertur quod in intendo proprie
sermonis dici debet quod pater et filius sunt duo
principia spiritus sancti sed dicimus quod sunt duo principia
tamen spiritus sancti et ut attendens [illegible] dicit
spiritus sanctus est a patre et filio auctoribus et non
dicit auctore ex quo videtur posse concedi
dici patrem et filium auctores et per quod
principia spiritus sancti non tamen propter hoc dici concedi quod spiritus
tamen duo principia sed tamquam unum propter eam predictam
// Quamvis istemus quod potest concedi videtur a uno
ad salvandum facilius dici prius et
aperit doctores quam rationem et dicens [illegible]
confiteri principium quoad hoc quod p. et f.
sunt unum principium spiritus sancti notionaliter ut tunc
propter hoc ponere quod pater et filius sunt unum principium
constitutum ex essentia et spiratione activa
ut dicitur et ceterum et [illegible] sed non
in aliqua persona ponere constitutum ex es-
sentia et relatione sed propter et aliter
per [illegible] persone sit unus et similiter

cum ipsi personis ut patet supra in questione de proprietatibus
persone non attendo large ad constitutionem personarum
et sunt in ea que dicuntur quasi precedentia
constitutive sive proprietatibus quibus
persona sua proprietate constituitur et dicitur ab
alia sed indiuiduis absque persona et per
hoc quod generat et non tamen generatur ideo
dicitur a patre sicut in supposito adhuc tamen
posset admitti quod conveniat spiratio
activa constitutionem vel prius spirans quam
pater et filius qui sunt unum in spiratione activa
sunt vel prius spirans pater et filius || Ex quo vult
secundo quod primus spirationem dicunt quod aliqui po
nunt et dicunt ea esse proprietates vniuersales
indiuiduas supposito non est intelligenda
quia in alia sunt addita constitutiones non
conveniunt tamen unum est si patre et filio
quod sunt vel prius spirans in esse una
vis spirativa et una non est || Et
ita tamen adhuc dicitur quod pater et filius sunt
vel prius non ideo est spiratio activa
et est vel prius spirans pater et filius et idem illa
tamen unum dicitur quod spiratio activa seu spi
rator quia spirator nichil est quam spi
ratio activa sicut idem et ideo sunt idem omnibus
modis quibus spiratio sibi ipsi et spiratio
seu quod prius spirans est seu po
tentia una quidem est non est ad resul
tantis ut constituta ut constitutiva ex qua
spiratione activa sicut est in spi
ratione activa || Per ista patet ad argumentum
ad primum argumentum quod dicitur de constitutiva
dicitur quod non est in concedendo quam ipse ||
Ad secundum per idem quod est ex spiratione
activa et unum constitutiva vna persona
sufficit quod due persone que sunt vna
et sunt vna spiratio activa || Ad 3m
concedo quod non nisi dicitur tamen quam dicitur ||
Ad quartum dico quod pater et filius est aliquo ab illo
constituto solum impersonaliter de constituto
vel a duabus personis pater et filius
quod est in concedendo nec est hoc
que due persone dicuntur esse equaliter alia
persona a patre et filio || Ad vltimum dicitur quod
est ponere illum unum spiratorem prius quam
pater et filius dicuntur quod prius quod ut ex dictis
licet tamen multi doctores hoc concedunt et
illi non ponunt dicunt realiter quam
generalem quod quare quia nisi quod una vis
spirativa non est prius quam dicitur et quod
secundum per idem ideo spiratione licet bene conveniunt
hoc solum tamen per se formaliter || Item aliter
potest argui dicentibus de quibus unum di
cunt solum loquendo in veritate dicunt quod
oppositum est quod ipse loquens est persona pater et filius
sunt vel prius pater et filius si dicuntur quod angelus sunt
sicut non prius adeo in illa locutione
ideo est spiratio pater et filius vna spiratione spirant
pater et filius || Et similiter per hoc dicens
simpliciter quod in ipse loquendo vera est et tamen quod
non prius tamen constituitur dicendum hoc
ad impossibile simul dicentes quod ipsi ex
significationibus vocabulis suis ita argumen
tum per se quod sicut per loquitur hoc et ideo
in per se ipso et ideo sunt plures
theologia at exemplum positionis communis
ut argumentum pater et idem est et idem
et pater et filius est deus quod pater et filius et filius sunt
unus deus infert aut plures pluraliter
pluraliter quantum que sunt in pluribus
personis theologi autem sunt singulariter
dicitur quod est in intellectibus personis quare in
propositione pluraliter spiratione factis
illatio pater et prius pater et filius ergo est prius pater et filius
ergo pater et filius sunt vel prius pater et filius ergo si dicitur
propositio est vera pater et filius et pater et filius sunt unus
deus ita et ipse est vera pater et filius sunt vel
prius pater et filius || Praeterea non prius supponit
pro eo quod spiratio in est pluribus supponit
pro eo quod spiratio inest filio ergo eodem modo
supponit pro illis duobus in quo est
hec vera pater et filius sunt prius pater et filius in theoria
prius tenet pro duabus personis
ad primum argumentum
ad 2m
ad 3m

sit et sb dit q g ecce mihi ac de seq
tes Btm aug l eq itt sit i tio
sua pi expressiu sio usq ad
fine c i9 qd sp̄ at e de spiac at
tina || Ol q s d ipe ait p. tff st
vl pui l s. s. i p. e pui l s. s. et fe
ide pui l s. s. qm ḡ o p quo iteti 9
pui redditat locu l vitm si dr q
p psona cū p. sit psona g fi9 e
eade psona no pt dici q iter ti9
pui l teat p una qua sua non
spiat s. s. || Rudet ide ne do ga
pp f a eadem q impium s agit no l
pui l supp t p diuabus psonis sit
in g e ib q teat p unat s d git
isti duo dolia st vl vi l g q dolii
e vi l et ipsum dolium e idem vi l ||
Et ita p 9 ca redendo ad ide ar 9 d
q q deo ide r spiat for is sfert
ide supp l et pp hoc q e p a p. e pi l
t f e ide pi l st q e f a fi9 ead
pi l pp for z vn s nō vi q argie d
genuit d n i deus genuit s d n
ut aliu d n i ita no vit q p s fi9
st vl pi l i pr e pit l et fi9 e ide
pi l ut aliud || Ol q t r m etz
dubiu quo vi s sit dcm aug q
p. t f ita st vl pi l spiratus s. s.
s d p. t f et s. s. st vl pi l creatiue
q i ita pp tres psone st vl pl l
creatiue no pt . . . . nll d pm
supp at p una in t ita p. t f st
vl pi l s. s. qd t e f l q ui t ita
semper q i t pi l spiratos s. s.
|| Rudet ockam di. 12. q. 1. ar lo
2o. q in alquo s ile s. q s d ruet
simpl t q tingit dice q tres psone
st vl pi l creatiue ita vi e g tingit
dice q p r t f st vl pi l s. s. e
t e pl ad ad dissile s. q ist tres
psone st pi l creatiue no pt vl
ti n 2 l qd pi l i supp t p una dict

q e vl pi l creatiue s sit no e de ista
p. t f st vl pi l s. s. vi pi l supp t p
pi a notabl qd ipe vult 9 stitui
ex sua t spiratoe act a t unio 2 l
ino l q ponit in fine ist 9 ar li dicit
q pi l i supponet p p. t f q omo
sit s. s. p hoc priant || Ex isto p 9
vlt 9 ad ro e s fca q q t q m di
ce ba in spirit ioue q quarone
nichil que distinct psonas q lat
pi rone nichil que distincte psona
spiat i a nec d a esset tenedum ol
lo d i g o is t doctor tro e q una
qnis no pt qui ar in diuino ex
co q tut sciti spte ab eti pp ote
aut re o indiuis spirat a realit
abit a ratione qua p r et fi9 rio
d 1 no p m g e spirtie || Ad aliud
p 9 f d rndet scotus ne d vlt 9
qui l q no suff t ad plali t p du
cetu unato for l s t e q s stitua
supp o l no n. dr aliqd plus e s
ent es lit t ples hcat spirao ||
t ut e q i pt e no g ilaut duo
spiata sunt ex una vel dquat te
mise || Vn t ockam bq g e t q
spiao actiua e ratr eade ca cu pr m
tate q e cu filiatoe t p l c euad t
q no gstitut suppl 8 tu abeo st ei
cu s q po t q ipa spirato acta no est
fo l pruitas ut e for r filiato
t q 9 gstituit ad vl qdno e for
pr ut for r fi9 || ad 2m vide
s. tho. in p m a pte s ime q. 36
ar lo 4o. plit possim 9 dic e q p.
t f. st duo spirantes pp plalitate supp o l
q t ad ita no a hnt nūi q l 2 l sp ta
no cu dica 9 duos spiatores pp eade
sp iatio e q sena num l hnt 2 l for
sig ti || ad vo q ilai 9 de q s. s. e q p.
t f auctor l er p e q possim ad 2m

paternitas // Contra secundum dicendum quod spira-
tor secundum vim spirandi non continet suppositum
et quia unus est spirator ideo pater et filius sunt unus
ex intellectualis aspirationis actum declaran-
ti potest sunt sed [illegible] et ita id ideo non est
quod dicit Damascenus primo quod sunt duo
spiratores quia unus spiritualis videtur
inducere ... // Et dicendum est quod pater et
filius sunt duo spirantes et duo spira-
tores // Sed videtur ... quam quia
participium significat actum ut nisi significat
in tempore sed non ... sed quod dicit quod pater
et filius creant ita quod quod sunt cre-
antes non autem quod sunt duo
creatores sed unus creator quia nomen
verbale non significat actum per modum sed per
modum [illegible] et actus // Ad 3 multi-
plicatio ... videtur ... primo
... quod constituit ...
... quia unus ... supplens
... quae ... individuis ...
... sic ... acceptatione eiusdem
actus et ... tota eius
talibus // Ad 4 dicendum quod paternitas
et filiatio ... sunt ... ad ...
... spirationem activam ... potest ...
... quod ... ut quae
... sunt ... paternitas
et filiatio ad spirationem activam
... tamen non obstaret quod paternitas
et filiatio possunt ... relationes plures
et spiratio activa una // Aliter potest dici
... simpliciter ... quod non est ...
... ut ... oppositionibus // Ad
... videtur ... quod ... non ...
non supponit ... non ... sic ...
constitutio ex ... et relatione ...
... non est ... quae ... sit
... et ... in ... ponere
pater et filius sunt unus vel plures spirantes scilicet ...
non supponit ... non ... non ...
... constitutio quaedam ...
... et filius ... non ... // Aliter

posset dici quod supponit ... quod ... est ... spira-
tio et quae est pater et filius ... ut
... quod non ... sit pluralitas productionis
... ... non
... supponit ... supponit // ... per
... ... dicunt ... quod ... ut spi-
ratio ... in ... sed ... quod ... pro-
ducentes ... alia ... non
... non ... quae ... producit
... vel productio unius
productum et ... quae ... ha-
bet ... unum ... non ... ipso ...
... // Octavo dicit
... 12 q. 2 quod debet ... primo pater et filius
non spirant ... vel ... spira-
... per unum ... non spi-
... dicendo spirant
et ... quae sonat quod pater et
filius spirant ... vel ... et ...
... quod spirant ... competit actum unum
et non competit ... spirator ... pater ...
... ex effectu ... una
et spiratione activa non autem competit
... // Et non ... ponere talem constitu-
tionem ut ... est et ... magister praeter
... proprietate ita quod ... in ...
denotet unitatem spirationis et de-
notet quod pater et filius sunt unus vel plures et filius
non ut plura spirant scilicet // Ex dictis
patet ... quod ... unum
ponere spiratorem activam esse quae non
... sed ... patris et filii constitui-
tur ... unius vel plurium productorum scilicet
quod est pater et filius ... pater ... et ... ideo
constitutum non est ... pater et filius ...
spiratio activa non est ... paternitas et fi-
liatio // ... quod non ponunt constitutionem quod
ipsa spiratio activa sit ... spirator ...
ipsum ... spirans ... et filius et ita
spiratio activa ... quae est ... et
... paternitas et ... filiatio et
ita ... quod ... spiratio activa et ...
spirator et ... plures spirantes ... ista
... est ... pro ...

et est dist[inctio] p[ro] s[ecund]o d[ict]o p[ate]t e[x] s[u]p[er]ioribus ac-
tu[m] et est p[ro]bab[i]l[ite]r q[uia] in ea dicto
p[ar]te f[acti] s[ed] s[u]p[er]ius acta[m] ec[iam] q[uod] ut dixi
e[st] [illegible] v[e]l a[liqu]a s[u]i moralitate in [illegible]
cta d[icit] p[ro]p[ter] dis[tinctionem] sit magis nota
quam toti fluxu // 2a ub[i] [illegible]
q[uod] doctores bo[ni] [illegible] mala s[unt] q[uia] p[ro]
p[ter] omnes sit p[ri]ncipiat s[cilicet] [illegible]
[illegible] q[uod] ly p[ri]m[u]m [illegible] p[re]dicte de
[illegible] no[n] v[e]l [illegible] q[uod] ly p[ri]m[u]m
[illegible]
dicta[m] de quo[rum] p[re]s[enti] [illegible] p[ri]ncipiu[m]
te[n]e[n]t de q[ui]b[us] [illegible] omnes sit p[ri]n[ci]
p[al]ib[us] [illegible] ip[s]a [illegible] que[re]t[ur]
i[n] p[ri]ncipio q[uia] ut de [illegible] s[ed] atte
[illegible] ut [illegible] in [illegible]
in [illegible] ad p[rim]um ar[ticulum] // 3m [illegible]
[illegible]
[illegible] p[ate]t f[acti] s[ed] v[e]l p[ri]m[u]m s[cilicet] non [illegible]
[illegible] f[acti] s[ed] [illegible]
mo[do] p[ro] [illegible] me [illegible] ut adve[n]i-
d[icitu]r [illegible] q[uod] q[ui]d [illegible] e[st] p[ro] [illegible]
et doc[tor] f[acti] et cu[m] dicto 2do [illegible]
[illegible] antisyodore[nsis] // [illegible]
2m a[rgumentu]m [illegible] q[uod] s[cilicet] [illegible] 10 q[uia] [illegible]
[illegible] s[cilicet] p[ro]duci[tur] p[ro] mal[a] vo-
lu[n]tat[e] // [illegible] q[uod] sit [illegible] volu[n]tas
e[st] p[ri]m[u]m [illegible] s[cilicet] [illegible]
[illegible] e[st] p[ri]m[u]m [illegible] //
[illegible] q[uod] s[cilicet] p[ro]duci[tur] lib[er]e [illegible]
[illegible] // [illegible] q[uod] [illegible]
[illegible] q[uod] s[cilicet] non p[ro]ducit lib[er]e // [illegible]
ista [illegible] solu[m] v[e]l [illegible] volo
q[uia] ip[s]a volu[n]t[as] q[uod] p[ro]ducta lib[er]e non sit
n[on] p[ro]ducta [illegible] // [illegible]
[illegible] q[uod] ad [illegible] p[ro]dita [illegible]
[illegible] [illegible] p[ri]mitti q[uod] [illegible] 2o
[illegible] p[ri]m[u]m [illegible] [illegible]
[illegible] 2m [illegible] a[cti]o no[n] [illegible] vo[lun]-
tate 2m [illegible] no[n] vo[lun]t[ate] [illegible] me
[illegible] p[ri]ma [illegible] voles
et no[n] voles // [illegible]
2m [illegible] et [illegible] volens ac[ci]p[itu]r
[illegible] et [illegible] no[n] [illegible]

[illegible] et [illegible] volle [illegible] [illegible] co[n]tra 2m
[illegible] q[uod] [illegible]
[illegible] volu[n]tati [illegible]
[illegible] sub [illegible]
[illegible] p[ri]ma [illegible] q[uia] [illegible]
agnus volle [illegible]
[illegible] ut [illegible]
[illegible] q[uod] [illegible] act[iv]u[m]
quod [illegible] ma[gis] [illegible]
volle [illegible] q[uod] [illegible] na[tura]lis
et [illegible] p[ro]ducto filii [illegible] q[uod] est
p[ri]mo[do] [illegible]
no[n] [illegible] // 2m [illegible]
agnus na[tura]le no[n] [illegible] volu[n]-
tati [illegible] volle [illegible]
[illegible] ut [illegible] 2a [illegible]
// 2o [illegible] q[uod] [illegible] no[n] [illegible]
volle[n]s [illegible] si [illegible]
[illegible] e[st] agnus [illegible] [illegible]
[illegible]
[illegible] fuerit [illegible] agnus volle [illegible]
[illegible] volle [illegible]
[illegible]
ip[s]i fuerit [illegible]
[illegible] sunt [illegible] alt[er]i [illegible]
sui [illegible] ad agnus
volle [illegible] s[ed] [illegible]
[illegible] q[uod] no[n] ap-
paruit [illegible] posse [illegible] agnus
p[ro]ductu[m] [illegible] no[n] [illegible] // [illegible] co[n]tra
quo s[ed] [illegible] na[tura]le et lib[er]u[m] no[n] [illegible]
[illegible] s[ed] [illegible]
[illegible] // 2o s[ed] q[uod] [illegible] 2m co[n]tra
[illegible] na[tura]lis et lib[er]a no[n] [illegible]
s[ed] [illegible] ma[gis] [illegible] de [illegible]
[illegible] // 3o s[ed] [illegible] agnus 3m
lib[er]e posse [illegible] quem
[illegible] q[uia] [illegible]
[illegible] agnus lib[er]e s[cilicet] [illegible]
[illegible] agnus [illegible] ab 4m
ip[s]o // 4o s[ed] q[uod] s[i]t [illegible] sit [illegible]
[illegible] volu[n]taria [illegible]
[illegible] e[st] na[tura]lis i[m]mobilitas [illegible]

tr sit dua pt lib' zualis p3 exp
dcis // Pcius adq' 3puat dco
quia pont Bnud9 . i suma ar. 69
q. 1. tractat eam sco tq // Cu sco
tq pot tlo dci silt' ratione qr est
geniis dc q'ndbus v sup' qr ex
e acta volutat' p'l quce elicuit
a volute ut e voluntas sup' abs
oi ualitate & nece & e ista que
pcet ab arbitro libertat suo ut dco
sine mentatita mtali & nobis
tendit sd suu ibs/ amatu / 2a
2a q e elicuit a volutate ut vo
luntas supr e i q f obm tc psla
ualite actitat sit anextilli ac
comi ut e ia que pcedit a lib'ta
te arbitro & tedit i suu bo lata
tu & apte visu / 3a e elicitt a
volutate non ut volu' ers supr
s ut e na ualite & anexa dco
ua ut e ia que pcet ab arbitro
lib'te i suum bo & tedit i suu/
bo/ no sol amatu & visu s tup
tore pectus // Et qm ista opio
ipse et quo add' q pot dca ssiste
cia ipi hic ipi voluta plt ppa
vatas e pir/ quo suffi bi actq
notalis & suppe e a quo psm &
geus actuali i novi ia cossiste
tia ucia ad tale pducer/ noq
pq' iut ucit qi pduc qsit p
ma/ vol' i dunis sit ualis & qq
tangt ma' scire ualitas no p
actu vol' dme q qpetit vol p
se expq' q funda i ua dma // vn
ut vi q pduce libe qu/ qd geus
sit pt describi . qe pduce volu
tate qplacet & i coatte 2a
i pduce libe qnt & ucqi tiger
q° p'l // q° licet f. s. no pducat a vote
neq quiu pduci tq p mo/ volut
& libe qplacere / pa po volutas
dma e f. s. & u pdueis ab ipa et
tq sd de essentia suo stu est q ipa
ne pduit ne pduci q u idem

pducit seipm & / 2a po q f. s. ue
cessario pducit i uo gnie / 3a po q
aug9 17 dct te e vsto dc f. s. expit
a pie no quo uatq s quo datq
qre et p mo/ data ut dom gpe
bt pducti pattu vol' tq edate
ex sua libalite / 4a po f. s. pcedit
a p. & f tamq amor qripe e dilco
qua p. dilic f. & f. p. ut p3 p3 co/
s. po ix & p aug / 6 octnite sp
dca aj allet di. 10 p s f. s. uolt
q u q pcedit ut p3 aug/ 7 de
tte c 17° & li° 14 c a & quia
tq q pduce amore nemo pt u
qplacere libe & uc coatte // Col'
p'/ votuo dma no e pir / pducuj
f. s. p ut tpu/ pducuj qd al
pir/ quo gtu a pir/ qd no &/ q
n/ tale pondu est mdnus u v
g uatone fily ut spiatoe f. s. utq
oppoitus s p'/ i votatis pducit
f. s. & f. s. duti a volute aug9 o
de pa pegow // 2a col/ no e i
geus ide ab eode pduci ucio
& uat & e libe p q f. s. pduci
libe expcio & & ucio ci uo posst
no pduci ut3 ex fide & uat
ut p3 hylari/ 7° detnite & allet
aj di. ix p' v dc q ex vtute ne
i eam de uaq uatte subsistit fi9
& ex vtute ne i eadem uatq
possione subsistit f. s. // Ergo
ulti9 se q & de sio qcedi pt q uar
& libe de pre sua q uar p3 ex
due pdca & poms & q libe
p q rr'e qplacere & i coatte
ut3 p aj di. 6 et a fi. 6 de q p.
sd supius ita voles genuit fi/
h no vate pcete s acte // Jt
pt sume q placuit t gnate fin
ind id aq 3° q' e f. m. di. iq°
ut & // Jt aplis coloce 1. tras
tulit uos i regu/ fily dilcoi sue

[illegible] si dilcõ e vol i // qr cois [illegible] necitas
et libertas nõ sunt impossibiles eidem
primo pducto pr eisdem pducto
ms et pducti ps ex dicto / et pz
et hoc sctorum patrum i custodiam
cõis ab iniusta et alleg aug li 2o
di 27 v dr necesse aut voluntas non
e aut libera dicenda non e q bene se
ce volumus ut esse misera nõ possi non
licet si necessario perpetuo velle possimus
sed n aia una nec hz nolle infeli
citatem ita tn velle in felicitate non
potest s i beatitudine certa et p hoc vt
que qui i liberis est arbitrium vol
et ex ph hoc concludit q liberum arbitrium
dr q sine coactione et necessitate
sp impellente et cogente valet appe
tere et eligere q ex ratione decreve
rit // Item pz hoc ratione quia dico
in transcendens aliquis po ut abstracti i
a dre adiectiv p[er]fay non i pugna
p[er]fectionum topando si libertas e conditio
intrinseca vol ut abstrae i memoria
ad actum volendi g o ipa libertas p[er]
fecte oi oi p[er]fectioni seu contradicte
p[er]fa po ipi vel moparando si hs
conditio e necessitas et ipa ul ipa est
posse e aut posse ul neutrum pr e
nisi oponeo ut pductioi r[es]pt
contingentia s e i opposito i // q dcit
ar q q primo pse de rone libertatis
e contingentia ad utrumq i nos stat cu
necessitate et pquo n e s s pducti libe
ans ex d[i]cta mei agendi ut e li
bere seu agent natale et libere i q[ui]
hnus q opposit melior q agens na
le pote ubi resistit adagendi
et non exponere impedito necesso agit
n e i eo pote no agere agens vo li
berum e quod oibus illo pote n necesse
agit s impotentia eius e agere ul no agere
ex hoc stati pz p pham quod necesse v
potencia dicit intr potens actu et vo
natles et involuntes dr q i involuntes nec

e qm ut possit activum et passivum
approximat hoc quod facere id vel pa
ti i a vel s volunt nõ e necesse sz hoc
facere et id pati si constituit q psit i posse
involuntas vol natles voluntas vel libas
ex hoc p[ate]t pz 2o pbo v pol quilibet diam
activis agentibus et passis et non et
posse [illegible] // Item aug 3o de libero arbi
tro c i ponens differentiam int motum lapi
dis et ai dr q lapis i ptate non he
cohibere motum quo mo inferius, aia at
dm non agit no ita mouet ut superioribus
desertis inferiora diligat et eo ladi na
li e e i motum aio vo pte voluntarium
Item infra c 7o dr q non e no
bis liberum q in potestate non hemus aut
non pt non q liberum q d q impotentia
ex quo ps et supra q omne qd e no
bis liberum e in potestate nra id est sol
dr ee impotentia nra qd possumus facere
et non facere ut p p[ate]t p phm 3o ethicorum di
cente q in quibus est i nobis operari i pot
nra operari et non operari ex quo
ps q quecumque in nra ptate ut est po
ssimus operari et sunt i nra ptate
ut est possimus no operari // Item
damas li 2o c 2a coprincipale que
sunt i quodest i nobis et ut nõ i no
bis i nobis quod e s q possumus libero
arbitrio facere et no facere n oia s
que p nos voluntarie agunt no n
voluntarie dicendum agi actum no esse
i nobis et sic q sicut laus et vitupe
ri i qm e quilibet et lex ex quibus p[ate]t q
v et ii tm dr pium actum esse liberum qd
est in cuius ptate et p quod idem
fit ab aliquo pro libito qd fit ab eo
contingenter et no necesse // Item p[ate]t voce 8o
pium pducti nalis apud libero no
attendi pt circumstantias et per impossibile ut
pones pductum si tres modos predi
ctos actum si n et q q et q hoc possit
i a diversitatis n q hoc necesso princip
at id at no necesse sed contingent
seu q hoc h i sua ptate actus sui

ivo n mo actu sup diviu // Exco
sudu co art ggg q q ei poitu ß q to
ucos no sequit spalle disti ptia tuc
tu io cas dimito // Jte art oclu
sic phs 2o ph[illegible] p prius bitati ictu
z nic tut qio auci i ted d re i
tu iu cuy sue opone apus acto
ualt auctus si sict i uctu iu ulti
e prius actu uale q e mencu fluy
q2 tuc siy ulimo no p duce uali
si no go ei q hec sit q2 alite prius a
quoz actuu z alit alioz ß no p t
dui c dic a u q2 a quos acto q u i
suy ptate z ugs no rita it u sg
and iu op[illegible] iu quap gm t se ß
// Jte oip po d volit vz ado tu g mete
ß po a volit z po d libe sut idc i // et
alia deducit sd ggg salter spna // ad
pmu istop dei o e lib e l z me[illegible]
po dico q ia no e dict a gmtes no
lis z liber ingne licet bu a quiz
spe dei l lo ph s z op pit phos
debitos qy d po c voles z iriu
lerz ut pz ex dicis // p ido pi ad
tu q2 au l lo i demo n ualt q p[illegible] c
ua no i tu ua z demou vo no fal[illegible]
vote // Ad a m auct e aug deo q[illegible]
gcessa va cu deo ap[illegible] q l ad et que
i ura henly ptate de qu ilus est h t
ury q possimy ea fac e z no fac e
quia ura vote s p e auyli i cl dem u
tabiles uo ti se q vult z ingue sit
de ione q ui q e c r i a ch ptate
q ip possit hoc opari z no opa
n ut q ad n uec t ptate p ip g mare
fil // p ido p i ad a ucte Damas
q no l o i delib o arbito inqui e
pur e i nobis z hec ma re pz p[illegible]
i t i uue p ca s 26 o lib p i v dt
ci delib eo arbitrio s imo e hec e dc
eo q i nobis p ium q i de l q o r ita
qut p s e m i o z ptibus sequtibus
z lib delib te q i nob est // Ad 4m
re sp[illegible] dico g cesso q p eo mo s

pncia d l et attedo et diusitas ad que
no o q q p a ipo i o s mo s s. q2 q q mo
pdicat io at g m t ß q2 q e p ua at g
placere volutte i o ve no ß s p
p uio l ue z hoc lo d o d e pie p ducto
ualt z libe o z q a qua s spe o suas
// Jto dato q q o adi a s spes ui g am
sd ipe de z g c i nobis h e no p
pugnat puis dat s cu no o g a t et
ingue q s d ui co q q mt i p ure
pi t i qua i d e g de acty 2 e q de p
ducti sit gere i mo a gu
di ualis z lib i ut ex dicis pz
// p ido pi ad 2m ocbal q2 de o q po
p o gcedi q ipe a p o i tedet q re
i p m i o eglz opone sue a prio acto
ualt acdo pi l actu ualer ez speci
de q i lo s. p ut s o l ex tedit s e ad
a g u au no q p o t o ß ad po d u no
les z te q e q siy ui dim e o ne p du
te i uo ualt acdo ty pi l actu ut
p ductu ualt ing gmt sd dicimus
q mt no ut liberz ß ual t uc deo
q no i tedit ui e m g cep o eglz sue
opone a p i acto ualt e vlt q e
do q q e e q2 ar e p u l a quoz
et z eu ulte a d r q no p stite et
dia u q a quos actu e q ms i ua p tt
te si p h e e i sua p tate i et g m t s e
h e e i u eorp ue q2 mo l alig actu
e mp ecti s olutae // Jte dato q i mo
que i pe d at d d i ue actu ualt z
libe ut w ver y s it d omu mrano
ti h d e fe r t ut prius // p h e pi ad 3m
p u le q2 na s e s. s. p e c t apie z s i o
ual i no libe et // Jte u e i ad q s e p o
u e ui h e e lo cu ualt b u a u ct
p t e c t u pt c a u e p d u ci t u e p
d u c i // Si q u o s t y veller t e u e o p i o
o c b a ty z g q i e 2 y h c v e e e i u o s d
i p i d e s p e l u t z d i c e t q s. s. n o p d u
c i libe ß ualt z e q b e a t u e s d u a n o
libe ß ual t w t su a y b o n u e p d u i c t
e t u z a c o aug l i e u s t d y o y d e o c b a

et ideo [illegible] quod non intendit sed quod [illegible] alicuius
in actus quae necessario est liber operatur sed secundum
necessario tendit in bonum [illegible] quod prius
quod ad actus imperatos in bono [illegible]
ex predictis [illegible] et non ita potest cogi
vel impelli sed potius [illegible] et quod inducit
eos actus liberos magis expeditos
et minus impeditos [illegible] in bono
quam [illegible] igitur quod angeli de
libertate que opponit sententia potentie et
inspice quid de [illegible] de incorruptibili
bonis et arbitrium quod omnino non po
test finire peccato // Ad rationem de
gradibus concedo [illegible] libertas status vo
luntatis non tamen [illegible]
na est libera [illegible] non tamen voli
tionis [illegible] esse [illegible]
potentia producere filium et // Item [illegible]
[illegible] spiritus sanctus [illegible] producit
[illegible] libere [illegible] idem [illegible] libere
et voluntarie producitur [illegible] complacentie
et [illegible] voluntas sit potest dici quod
spiritus sanctus producitur voluntarie et libere quod [illegible]
filius dicatur potest produci voluntarie // Contra
37 ar 9 [illegible] ad articulum secundum quod [illegible]
[illegible] sit possibile spiritus sanctus non procedat
a filio [illegible] ab ipso [illegible]
quod est impossibile [illegible] impossibile [illegible]
non [illegible]
[illegible] et [illegible]
inferri possit spiritus sanctus procedere a filio [illegible]
tenet et [illegible] quod [illegible]
[illegible] quod infinita [illegible] spiratio activa [illegible]
filius a quo [illegible] sufficienter [illegible] a spiritu sancto // [illegible]
[illegible] pater et filius et spiritus sanctus [illegible]
et [illegible] sequitur spiritus sanctus procedere a filio [illegible]
[illegible] non [illegible] notam
[illegible] filium [illegible] quod
non stat ipsum esse [illegible] spiratores spiritus sancti
non stat patrem et filium et spiritum sanctum esse [illegible]
et [illegible] et spiritus sanctus non procedere a filio [illegible]
[illegible] que [illegible] de quo [illegible]
[illegible] repugnat [illegible]
ex fide [illegible] filius spirat spiritum sanctum [illegible] quod

[illegible] adveniat [illegible]
[illegible] ut [illegible] implicaret [illegible]
[illegible] non [illegible] // Item [illegible]
[illegible] si spiritus sanctus non procederet a filio
spiritus sanctus non esset [illegible] si spiritus sanctus non proce
deret a filio spiritus sanctus non esset [illegible]
patris et filii et [illegible] spiritus sanctus [illegible]
[illegible] ipse [illegible] filii et patris [illegible]
[illegible] ipsum esse spiritum filii non [illegible]
procedere [illegible] a filio [illegible]
[illegible] esse spiritum spiritus sanctus [illegible]
[illegible]
[illegible] patris et filii seu spiritum patris
filii ut patet augustinus [illegible]
[illegible] spiritus sanctus [illegible] patris et filii [illegible]
[illegible]
non [illegible] // [illegible]
et [illegible] filius [illegible] filius [illegible]
[illegible] generantis [illegible]
genitus non [illegible] filius [illegible] spiritus sanctus [illegible]
[illegible] patris et filii [illegible] ab [illegible]
quia ab utroque procedit istud [illegible]
[illegible] decimo [illegible]
quod pater sit filii genitor ut [illegible]
[illegible] procedit [illegible] spiritus sanctus [illegible] ambobus
[illegible] nobis [illegible]
[illegible] non posse stare [illegible]
[illegible] nobis [illegible]
quod si spiritus sanctus non procederet a filio [illegible] filius
non esset spirator activa [illegible]
[illegible]
[illegible]
spiritus sanctus [illegible]
[illegible]
sufficienter [illegible] // Item non
potest [illegible]
quod solus pater sufficienter produceret [illegible] filius quod
spiritus sanctus et ita si filius non [illegible] spiratio activa
[illegible] filiationis [illegible]
// Contra [illegible] filius [illegible] quod Contra
ipse esset spiratio activa [illegible]
[illegible]
[illegible]
[illegible]

pa^c acta a^o no in rel. filia^o c^a pri^a
inter fi^m ut d^r a.s. s. an^s qr tento
to abaque aque gm q^d cidere^t ac
tu pp^r actionale pp^m abeo de sfat
ca p^a ta^o e^ut reeunte quod epr^a r^o
e eade rat tm pp^o s. cu ssilicatone
qua etiam cu ata ca poneret uidetur
e etiam q^a intelius indiuis q^d dicitale
l s^u a^o unus p^ua acta e e filiato
cor. no qr q^d pp^m e quest i de uta
c^a iuo que po^t = uida^e ro pp^e no
exp^ute in coete q^d cy^o e impole ut
pp^e uel iugma^le sit iaqo que no
exp^ute ineo sed = ua qnid e pr
in^ue pp^e a un^u supposito sit meo prie
e i^o qnus = u^a possit = ind que
supposito pi-te no exp^uteneo q^d
impole e pr^te = indquorique usit
= ut qr sit s^a q^d i no uo = ut pr
uita e = u^a e pqud no = utide
var ii q qo e con i quo adre^m pte
ar abano tenentibus o^r l ey ee si
q e int s^e fi^m e s. s. s ride deno
e^f s no peedit a^o e no d^r abeo
qr si e ide deno cu eo e d^r abeo
ant i d^oe relatu abo^co tenr p ee
det abeo ant d^ae depatore tu
no e ide deno cu eo q d^r q^d d^o
depatore no sit q^d cu suma
y depa^te = ut ut cu suma simplic^ite
talium d^eore qd p^r ois d^o depatore
e tuta q^d ipi^t siue cu aliqua d^o p suff^t
adhuc q^d sit d^ta unu ca e ppone
i et adinicee si impole e qppone
que s^e = ur uni deno eti d^o deg^at
q^d sufficet ad opponcas i impo^le e
q^d d^ant d^oe depatore for cu d^ee
est q^r ois d^o que suff^t ad nunone
tepreo distincto i s^t d^o e = uite
ro e + tor^m s^t qr ois d^a depatore
e etiam qualis est d^o abtore quia
tale d^a no plus i ferm^r ad uni
q^d ab^m si ois c^t d^o qualis e d^o
d^tore q^d i e ex pte d^ois suffeia

adhuc q^d ista ab^ta uincet e opponere
e pqnd i - tedo pulus ii q^d aut
e y depat q^d exclu^s oes d^os depat
tois q^d que no p^r quia oine tota
e manis sua p^te si indiuis e su
ma idepitas = uelud i e talis q^d ex
cludit d^os depatones ii Itepd arc
s. tex. pte. p^a q 36 ar^o no e pole
dicere q^d e^t ad actu diuc ppone ab
i uice d^oi q^s e^r q^d no essi tenui
et essecta q^d q^n in indiuis abs te
d^r ad unitate essetie p tinet ip^e
dicitur diue sol i-lacoibus abtui d^m
sed no u relatoibus o^d q^d p^s q^d pri-q^d
duas r^elatoes q^r una i s^r ad s^e i
e u^a ad s. s. que tu gma no s^e ato
no q^d sint e ad pas sed ad uni p q^d
pr^e tu p tinet s^r insu^a e spusto
no = e i uenie u duas r^elatones
q^d veh i s^t ad pre i^e relatoes
no essent ate sed ut due r^elatoes
q^d pri^s s^r adiaos i sed p^a pr^e est
unitate p^a s^m e s. s. ete unitas
bes dnus relatoes odis dualis i
latoibus prs sed q^e e q^d tantu e q^d ar
alu cuius i e e o^r l autē de e q^d i
ii Item u^t l atore no d^e id cu i e
u abeo inquo e r^elaq^r l atore sed p aque
no d^r ad nisi abeo inquo e inge
do i r^ela^o no d^r ad ab ao rat^e u
i i^a sit r^ela^o realis d ata i si i s^o
no = tualis r^elato ata i latoi s. s.
no d^re s. s. rat abeo ii Itē que
p relatones rat d^m p r^elaoe rat
r^eferue p^r qr = uli e eq = uilee
i-latoni q^d resert sed q^d d^r q^d d^re
e que d e alius i. s^r e aut e sp^m
d s^r s^m filiaoe rat d^re q^a pri
sto e e s^m filiaoe i rat i s^re ad s.s.
sed quod e s^r q^d sunt filiaoe i s^r relic
sed ad pre, i filiatoe sed l d^r a pre
iter ii Itē eius depa s. s. e b^o
de eo p^u sto si no e b^e ipm de
pre q^d e ui sit ul ideo deno q^d
pr i deui negat vn aliis sit a pre

et per eadem ratione non possit dici a(li)a aspiratio si deitas non esset [illegible] sic deitas [illegible] ut intellectus quod s(piritus) s(anctus) non sit persona per aspirationem
alius ut quia ab eo eq(ue) esse quod est ex
ad p(rimu)m 7 or. quo s(anct)us idem quod [illegible] // Ad p(rimu)m respondeo
videtur ad eam quod unica ex parte a processione [illegible] personali et deitate [illegible] consequenter
to articulo quo dicitur quod s(piritus) s(anctus) procedit
aspiratio non sit quia nobis evidenti
quam aliquem personam diversam posuit
aliter divi [illegible] cum deitatis relationis
eius ut ab [illegible] cum hoc stat quod
due persone [illegible] producte productio
nibus possimus autem ut narrat alia
ut dicta altius [illegible] ypostatice
secundum [illegible] articulus cum eo articulo ad
dicta s(piritus) s(anctus) [illegible] expirative [illegible] patris [illegible]
infert quod non est persona divina a qua
quam [illegible] adequatum persona divina
sit opposita relative et non solum deitatis
distinctio / [illegible]
s(piritus) s(anctus) [illegible] deus [illegible]
[illegible] quod [illegible] deitate [illegible]
[illegible] suma [illegible]
[illegible] ad [illegible] quod [illegible] deitatem
[illegible] videtur idem dicit quod
in [illegible] non est evidens [illegible]
[illegible] expressio articulo fidei [illegible]
ut [illegible] quod filiatio
et spiratio passiva [illegible] primitas et spiratio
passiva non [illegible] relative [illegible]
[illegible] deitatis [illegible]
in [illegible]
[illegible] quod [illegible] deitatem
et [illegible] quod [illegible] ab [illegible]
quod [illegible] quali [illegible]
ut [illegible] logice [illegible]
[illegible] ut [illegible]
[illegible] quia [illegible] quod
[illegible] filiatio non [illegible] relative spira
tionem passive [illegible] deitatis
[illegible] non [illegible] filiatio et
spiratio passiva [illegible] deitate et quod
[illegible] eadem deitas et [illegible] de
[illegible] stat cum unitate [illegible]

Et si dicitur quod [illegible] argumentum filiatio
et [illegible] quod opposita spirationi passive quia est [illegible]
est spiratio activa et filiatio opposita relative
spirationi passive // [illegible] quod non [illegible]
quod [illegible] dictas et [illegible] quod opposita filiationi
ut quod [illegible] dictas opposita [illegible]
// Ad [illegible] et deitatis dicitur quod
[illegible] non est evidens ut [illegible]
[illegible] // Ad 2m [illegible] ad 2m
[illegible] quod persone divine non
[illegible] relationibus [illegible] persone divi
[illegible] relationibus distincte [illegible]
[illegible] sive non [illegible]
[illegible] relationes [illegible] quod non [illegible] non
[illegible] duas [illegible] dicitur quod [illegible] quod
[illegible] sufficienter [illegible]
non [illegible] duas personas [illegible] ad
[illegible] quod sit una relatio [illegible]
et [illegible] filiatio et spiratio passiva [illegible] esset
una relatio [illegible] primitas et spiratio
activa sit una relatio [illegible]
[illegible] primitas et spiratio activa sit [illegible]
[illegible] spiratio passiva et filiatio [illegible]
[illegible] activa [illegible]
[illegible] et [illegible] filiatio et spiratio passiva sit due
relationes [illegible] non [illegible] quod
[illegible] relationes [illegible]
[illegible] non [illegible] quod [illegible]
quod [illegible] posset [illegible]
relationes [illegible] et non [illegible] non
[illegible] personas [illegible] relati
tiones [illegible] sive sint [illegible] sive
non [illegible] constituta [illegible]
et quod [illegible] constitutiva [illegible]
sive sint [illegible] sive non sint ab [illegible] sive
[illegible] constituta [illegible] et [illegible] si
primitas et spiratio activa esset relationes
[illegible] posset [illegible] deitate persone
[illegible] / [illegible] solum [illegible]
non [illegible] quod [illegible] sit constituta ex
relatione [illegible] quod [illegible] quod [illegible]
deitatis // Ad 2m [illegible] Ad 2m
idem [illegible] quod [illegible]
non [illegible] alteri [illegible] de [illegible]
[illegible] alteri [illegible] quod non [illegible]

sed quod arguitur per istud quod argumentum a convertibilibus
non est ad propositum sive sit infinitum de puerorum
|| ad 9m quando probatur quod est gratia cuius
dicitur qua consequentia est quod sit ista pilatus
pilatus reficiebat non tamen imperfecte sed
quando sit in antecedenti dicitur quod est pilatus
in tantum pilatus non reficiet
imperfecte autem non potest esse in uno
sensu quomodo non sit reprehendit in-
cantum in ista et dicit non ergo propositio
de reficit in omnibus in eius de quo dicitur
et hoc quod dicitur et quomodo quod reficit tamen
operatur in latum in plurium quod reficit
in possibilitate posito statu racionis ista
in possibilitate non est ad ista || ad
aliud dico quod dicta via sufficiat pro parte
parte quodammodo || pro hoc est primo ad 3m principale
quia sicut est propositio possibilis passio proportionaliter dicta ad hoc
filium quia sicut potest quod datur est ei sicut non
perderet ergo non perderet quod datur
primo nullo perderetur est

Utrum quodlibet futurum contingens fore sit
ita possit in divina presciencia et in re-
latione dicta de futuris futura contingentia
quod non nichil est contingenter futurum in quo quod ad
primum partem prima autem quia sicut ad est contingenter fu-
turum et ipso primo concedatur ipsum fore
est determinate vera et per opposita determinate
contradictione vel patet per primum secundo per yma...
|| 2o sic ad idem probatio ante fore sed a
ita contingenter sicut vero fore tamen dicitur
futuro quod deus prescit fore in quo quo
ad 2m partem prima autem patet per Boecium 5o
de consolatione philosophie prosa 3a quia si aliqua
prescivit deus non valeo fallere potest esse
vere necessarium quod providet futurum contingenter
scit et si deus prescit aliquem necesse esse
et si sic ad de quolibet futuro || 3o sic
aliquid revelatio ad eo sicut certitudinem de aliquo
fore ut de quolibet contingenti tollit contingenciam
de aliquo fore et sicut ... infert autem

fore et sicut de quo ad 2m partem prima autem quia
ut dicit Augustinus 9o de civitate dei contra Ciceronem
tamen qui ... ... sicut fato et ...
... nec fato sicut dicitur non forte fati
... dicitur ... aloquendo et ideo
futurum ... non possum quia semper tunc est
... locutus est deus et ... ad ...
quod deus est ... locutus ... mobile
quod in immutabili locutus est ... ad ...
revelationem ... et fore in actu quod ...
... et ... eo quod quod ... revelat
... quod est locutus ... quod locutus est ... immu-
tabiliter locutus ... || ad oppositum
arguitur Augustinus 5o de civitate dei contra ...
... Ciceronem dicit quod confiteri esse deum
et negare ... presciencia futurorum ...
... in omnibus ... in ... et
non est presciencia omnium futurorum ...
utique deus et quod futurum contingenter sit
futurum sicut quod futurum contingenter fore deus
prescit et quia ... futurum fore deus
prescit ... fore potest ... revelatur
... hoc sicut ... eventu seu
futurorum revelacio ut notum est in tota
... || hic ... 3 difficultates tractat
... et materia ... omnes ...
... sicut prima de futurorum contingencia
... de futuro ... 2a de divina fu-
turorum presciencia ... infallibilitate 3a de
revelatione futurorum ... ipsorum
futurorum contingencia ... || supposito
primo quod est prima ... omnium ... scibilium
... deus libera ... quia deus nichil
agit nec agere potest ad extra nisi ...
... et non solum ... suppositum
... expresse ... quia prima
... libere agit libertate ... dei ...
... et non est ... de uno ... scibili
... ... quod ...
... parte prima quia sicut ... ad extra
libere libertate ... deus scit ...
esse sic esset liberum quod tamen non ...

thcoa si t p q a docet ocp l quia q
si a q tr libtas v p t tenet 2a onp
sit p ficois sup se q potissime sit
i eu p nul z e q r p a i equali y de
e eu om y aliorp quec i o quecgu
uot inidix go lib tr meu pma est
2a po aut no e desc | Jtem si eu p a
nichil aget ad eo ad gtur libe se q
nichil eueniet gtur qua tz qr q l
e q l te 2e q tur agetit a quod ef
fectu illi tu q p a eu contingent in
li notitie p ducon t p quod ny dep
esset colontu q d e abs du no s l
ap t eos q vn rligio tenet si q
deorp glun cunq lice f o volut z
cultores ut p z aug l y a deitte g
t 1. hec quia p z sillo forz q uia fuit
aug q d sup q l os q oia attribuebat
fato dicebs oia expe idua ordi
netie q tingerc q quod dc h opio
q ag t ad n ut nq diuo colat deo
11 diffio 2o q i posse e ad 3 futu
n actu suffit a no i pedi bili ia sin seu
p ductois suc q dicto le liba p du
cedii p t inpo le e ad 3 futu n actu
p a q dicit e liba ad hc q ipm p du
tat p ducedu restans q si ad e
futu 3 dc futu q pino i ipm p
duce in esse p q no esse t no a se
ipo t ab aquo eu p ducta sunq
si est ea p ima et eu 1a no sit ac
tu ad eo n q dco libe qe tre l
si ac e eu 2a ut natio ut lib a
si tali te n pt ad p duce sine
q t ac te libe sine c q q eu oc
n plq p ducc v l de uno i fitorp
p ducibiu a b p o q q c d etr q
ad quapp 12 mete dr q opio
ne e op q metie no ceruu si tr
eu 2a e lib a ad hu no pt p duce
a q essey u p ma q etutc p p orne
esse ea le adup tz c || 3o suppono
q i seq tibus v loquar d ouette
tecdo loq d onet a sup put i d di
ncte z a d u pt no z tua i d dic
du ttttt a q e q d u pt n a a ge t itt
si ad z it de n eu te futu q t z e q p du
a eu no n i pedibi q u po z di tile q
q n q i d p ducere l donet t ero 2a l
q 2 l qua i a q n do p um agetia vo
lut t n v volut apperebit i soluco
he obomi || q o p ima q u b onte
futu de t atte sit futu q h eu tale
q tur p duce | p t po q h si futu p
det ol p c ee e futu ut q p ssibi
1 t f || q f d e quali futo quali eet
vy dice detuitte lt e i nunc dette
est vy dice dequaliz tali q i ipiy
e t q ui qr n ipo le e pone a qua
det ol i esse eu ia e p nes n p cessit
d e na o i eu h t f p recedeu no so lu
pt p oia d dici ut ad aim ut ad a q z
t p s fi i l i d etud i v t h esse e
ucc p cessit iuca | 2a p b q o e pr oc
futu p duce a eu p a ine q tinget
i t f unde q p suppo l || Cor l inpo le
e ad fi ut futu ese ine tasica z for
tuite i v aug h sic ee p z op ple
q o s z e p s e || q t qr aliet po z
ad fi ut futu esse q d no p tinet ad
p ui de l diuina q uiz pt aug q i lio
q z q ouu tallet ay dr. z y 2 q sie ad t
q q eu sit teuc sit q tou c sit
no sit dr p ui de l si q o ca v a q sint
i mudo no p ui detia unq d imisse
q e a qua rua eet ut s ba e q ad e p q
p ui dctie no p tinet te eu sit ipo le
q clut q nichil casu fiat i mudo q d
ut a n e i v c q sic te ut dc cor l
q r licet i v diue p ui dctie ut sit eu
s ualc ut fortuitu sec z eu e i v t e
inferiorp ut z 2o p s p || 2 l cor l sit
v mi t b c neto aeti p ima t q tu t
dtute p p q p p duce pr oc q tur p du
ale acute p p s seu 2 o e 3 q tu tei
t n o ue t o p duale. eternu si p ima i

ma

Left margin: sup° 2° ; 3° 3

Right margin: 4ᵃ p° ; cor l ; 2 l

aliq̄ extra qd ē respectu z z esse supp ||
Item ulterius sequitur q q consistens necio p-
ducere actu pa qa tempore nature dici-
tur dei plus q̄ de causa fatali qe
tunc causa futura necio eveniret q
contingenter | et patet p p pro p yar ... aug
in o da dicitur c q io c 11 et adhuc
nulla p qret i gratia q adducunt
possit hec quam quia q utrumque eorum
hoc omnibus presupponit et necio liq ...
consistens non sequitur aequaliter eorum ea ... || Item
q hoc est contra p sicut sic dicens q
ut contrarie eveniat consideratio eorum causa
error || Item ad arguendum dicens est
contra p prodicatur acta pa consistencia
eveniret contingenter error || 3m

3m cor.

Cor. impossibile est aliqua causam ut creata
te ... actus sibi fuerit esse necie
eventus || Ipsius est quod ... dicit
lib 3o c 1 et 2o quod plures quod pot
sunt causas ... solus ... suppo
na diffinitio necie ... quam pot
de e 2o quod q necitas nature p ter
deus est causa activa qua posita cum
omnibus suis dispositionibus nature propriis
quibus cat sum ... necio et de
fectibus sit id causatum | et quod quod cat
sum causatum et ... quod natum est cat
... alias n non esset necitas ab
sq ... ut quod ea q dicitur cat
... cat ... in esse pot et
... ipsius est necitas quo ...
mitans quod ut supra ... dicat
q necitas ... fac verum esse et
... omnibus agentibus in voluntatibus
quam cum actum applicuit pano tunc
... sit necio
sit effectus sed docet ... in ee
et eodem est ... non concedendo
que ... possibilia ... esse | sic
quando ... sive contingentias ... quod
sit ... ante et abesse ... adat
et descendit ... inseparabiliter sit et idi

Dic continua sit ... et ... propter
pro p yar ... causis et motibus ...
... q e ... q non ...
non e necie e || Et quia subdit quod ex
... pro diffinitione effectus necum neccitatem nature
perfecte sit quod e causam creata qua plenarie
posita necio sit causatum || Explicans
3m coroll impossibile est esse aliqua causam creatam
ut eam qua posita cum omnibus suis dis-
positionibus propriis quod natum est causare suum
causatum necio et indefectibiliter sequatur
id causatum ... auctor quod impossibile est
esse aliqua causa creata ut eam qui stet eam
esse cum omnibus suis dispositionibus propriis
quibus nata est causare suum causatum et
tunc ipsam non causare vel posse non
causare aliquem suum effectum ... dicat
per ... ex datis ... ea 2a
quod ... dispositione stante ... 2a nature
est causa ... posse sibi ... ge
ad aliquem effectum producendum ... e
eam ... dispositione stante posse ...
suum effectum producere et totaliter ...
per ex predictis || Cor. 4m ... ne
consistit ut necessitate per voluntatem ...
tem ad actum suum liberum vel ad ...
... per quod ... esse ...
q sic necitaret ... causam ad
actum suum necie ... quam
... i 2o c 3 lib
... ex ... pre ||
... sed non ... necitas ... i
agentibus voluntatibus et actibus ...
... ut magnitudinibus ...
... per ... et
... || 6m cor.
... velle et agere ...
... effectum ... producere ...
effectum non ... effectus e
necitas ... non stet q
deus velit sic q producat ... effectum
... fiat ... effectus ... non necio
... de ... q sic velit i ...

sicut velle non sit quia necessario auctor in[...] ius effectus et non necessitas cuius [...] et ita ymaginandum est de contingentibus

8] futuris || 8a] correlarium nulla causalitas

necessitat ad aliquem effectum suum producendum patet ex premissis || 8] correlarium posicio contingens de preterito contra 2a non valeat contra illam vel producere eum quod advenit vel contrariam patet ex dictis et quia prima causa preveniens omnes vel prioris contingenter producendo effectum suum [illegible] ad [illegible] cum quod causa dependeat [illegible] effectum apparet [illegible] quia [illegible] producere sunt effectum suum sicut cum prima producere [illegible] moti possibile contingentia contra [illegible] [illegible] [illegible] quod sibi et [illegible] tali modo certitudinis dependeat a causa prima [illegible] ||

9] 9] correlarium liberum arbitrium contingens est ad utrumque [illegible] casus [illegible] liberum arbitrium contingenter [illegible] de prima [illegible] expeditus [illegible] quia eius dicitur [illegible] contra [illegible] nona [illegible] actum [illegible] semper contingentes [illegible] indeterminate [illegible] putat [illegible] impossibile [illegible] fit [illegible] divine voluntatis [illegible] volentes [illegible] expeditus [illegible] ||

10 10] correlarium libertas contingentie divine voluntatis [illegible] radix et prima causa omnis contingentie futurorum [illegible] satis expeditur || Undecimum correlarium prima radix omnis contingentie [illegible] necessitas sive eius necessarium [illegible] expeditur || 12 correlarium [illegible]

12 [illegible] futurum necessario est futurum ita non est necesse futurum esse futurum vel [illegible] futurum [illegible] futurum prima [illegible] ex [illegible] possibile [illegible] futurum [illegible] futurum esse futurum [illegible] || [illegible]

13] contingens sicut [illegible] veritate eveniat

sicut [illegible] ad [illegible] prima [illegible] secundo [illegible] quecumque casualiter et fortuite [illegible] agnoscit non [illegible] adesse [illegible]

— [illegible] || 2o [illegible] 2o

contingens [illegible] futurum relativa ad [illegible] [illegible] necessario eveniet [illegible] Boecius [illegible] de [illegible] [illegible] de [illegible] futurum [illegible] [illegible] necessario [illegible] liberum [illegible] videri Et paucis interpositis [illegible] que [illegible] liberi [illegible] subdit [illegible] ad intuitum [illegible] divinum necessaria sunt [illegible] divine [illegible] sui [illegible] liberam non [illegible] Et [illegible] in [illegible] si ad divinam [illegible] necessaria si per se consideretur

necessitatis esse absoluta || Item Augustinus de [illegible] 3

[illegible] et [illegible] necesse est [illegible] ista que [illegible] esse et futurum esse [illegible] futurum [illegible] 4

|| Item Augustinus de fide ad Petrum [illegible] firmissime tene et nullatenus dubitaveris [illegible] posse [illegible] que Deus predestinavit [illegible] predestinatos [illegible] predestinatos necessario salvabitur [illegible] futurum necessario eveniet [illegible] futurum [illegible] || [illegible] 7o

[illegible] correlarium [illegible] opinio que posuit [illegible] fiat [illegible] fortuna [illegible] effectum [illegible] casualiter [illegible] et fortuitu || Item [illegible] 6o

futura necessario evenient [illegible] agnoscendum [illegible] sufficienter [illegible] disponimus [illegible] agendum et patiendum [illegible] necessario effectum [illegible]

futuru necessu qr e q̄ lbertas q̄ dispo
rsi ultra hoc qr istoru duoru que
st sol oriens tho q̄ dicens v̄ ipsu
q̄ fiet nece est existe altitu vo
7 luntas || q̄ cor̄ⁿ st̄ respecta ar
sit deus pt necitate voluntatem
creatam ad actu suu libru tinqua ne
cessitas cause t ex quali q̄ dato
aute tuc ille actu pt quītu p dna
avolte creata t neccio actia q̄
e q̄ 2ª cor̄ | t ex hoc tst q̄ cā
pria sit necitas cā 3ª aoss ? hs
qd e q̄ cor̄ⁿ | 3 | tr̄rdrū cā e de
dircto q̄ cor | q̄ talia seqr̄ cā sed
cā pt lbibel l̄o 1º c 1 p̄ost do
pt velle voluntate creatam pduce
libru actu suu tst anteceder t
p9 na vole c̄atā qre tnīa ducite
obediet t tst q̄ dm deus sic vo
luit ip cau velle occassitonem q̄
t de voratate eadē ro e omnes q̄
tnc voluntas creata denuītē obe
diet ex pt lio p̄o t io qz phs q̄a
metē io dē potens t hos omne uite
q̄ desiderat tamē q̄ posse tutu q̄
facē t 2º rethoricor 2ª si potuit t
voluit egit omīs n̄ q̄ potētes vo
lut agut opus vi pate p̄po | q̄ n
dīna volto ē potens facē volunte
creata pduce libru actu suu t
diuisu ut etiam talem actu pduce ip
no pt no pduce ar || Jte ide
allat adhoc hermetem de vbo ethno
8 c q̄ⁿᵒ dicitē placitu dī necitas
se vole quietrat effacs || Jte li 1º
c 1 ar pains | de egredi t 2 dicte
9 sd nece e esse q̄ q̄ deus voluit
ita esse nece est quod vult hoc ipsus
q̄ dei ita sublit humano voluti
ut si vult fiet si no vult no fiet q̄
n̄ q̄ddeq̄ vult no pt no || Jte
10 oīs poa in psimo debita fortior
pt necitate debilior n̄ a r sibi s
iecta inqua quali relatione sicut istos
se habet a dī vite volūs dīna an
gelica t humana vn phs q̄ⁿ mete
ib dicit de q̄ oi dē q̄ a 2ª ptatem
dm pona exceden n̄ ptate p9
t q̄ potētij talovo ē tam ex q̄
volūtē p̄ōd necio talem q̄ ē p pia
ut no monete 1º no mod t mo
nete mod t e p volūs pr̄ⁿ || Jte
art psitte sic potē q̄ cetrum p9 om
t mulc vuut tuc opo ip ḡlud
no pt deficē ut pnc gida ex sal
na necē ē eos vore quaeid
at qd eos sit actabit pº aphs
q̄ na vlis si ia no pt dīa aq̄ua
ab stellaris a q̄pēcti corpus ē
t necesse ea pria || Jte qstis fori
oedinat theorē si eorum q̄ vir tu q̄ at
muliere cu q̄plem nisi electos
p destinatos adeo exp q̄ ades homi
nali a pmio putabis q̄i dedict
ta n̄ tnc ip necita voluntate q̄ iguere
t essitue q̄a hominu t dī p̄o esse
ve || Jte n̄ⁱ volas c̄ata ē libior
volē X q̄ inat t ī q̄ potuit necita
re votus eq dīna q̄º t desita ducta
tabt ad eos actu suos libos t ecessita
tones alias pot potuisse voluisse
q̄nī | t pccasse qd e ipole q̄ⁿ q̄ q̄
q̄ si volas eq hūana nonecte q̄
sepisse vola eq dīne nat pot po
tuisset dissessisse debet t voluisse
ad yius t q̄n | t p quos pccasse ||
Conf 2 Jo. 5º dt no possu ego aūc
ipo facē q̄q si qd audio iudico q̄
p9 dixit | io q̄ ē tho saut nullu
humanu q̄ ut exponit bts aug9 sr
Jo. omelia xx || Jte augus 2º con
dens tho c 10 dt q̄ x9 potuit me
ti si voluit si no potuit velle menti
ex q̄ sē q̄ volo hūana necessitate
volē dīnam ī ne posse velle menti
eo q̄ si ipa potuit velle menti t x9
potuit velle menti cū oīs actio q̄
ē supposito attribuenda sit ipsi
supposito || Jtem 2º cū deus homo t

vt ostenditur quia xpus habuit potestatem ponendi vitam
suam ut numquam moreretur licet id nequaquam
vellet, eadem ratione non potuit xpus
velle quod diuina eius voluntas non predispo
suit ipsum velle ut contrarium disposuit
circa ipsum || Item ex ipsa eadem eternitate
si vnus omnium que fecit et que passus
est vnus sacre necessitate fatali omnia
contingenter fuisse quia ipse voluit necessitate
vero cum non possit necessitas quod illud
eius de voluntate diuina que sunt necessitatibus
precedebat voluntatis humane || Item si non
tamen voluntas diuina non esset necessitans
omnibus in preteritum et presentiorum quia si
tamen tali esse sit necesse ut fuisse sed
necessitas non potest tollere quin et preterita
sit a voluntate diuina quod esse tamen
talis tamen ipsa diuina voluntas et preteri
et presentiorum et non futurorum quia diui
na voluntas est immutabilis quia
in futurorum est libera in quodcumque in
quod potest esse quod non est in aliquo futuri
potest non esse et tamen id futurum fuit preteri
impossibile ut discrederet fuerit diuina
voluntas necessaria necessitate omnia || Item si
diuina voluntas sola sit necessaria et necessitas
omnibus in preteritis et presentia potest esse in
futuri tamen omnia eodem modo necessario
euenit in eodem modo futuri in preteritis
et presentie tamen potest dici quod adhuc
quia sit talis necessitas non sufficiat
sed sola voluntas diuina sed requiritur
seu adiunctio alterius preteritum in
preteritis ut preterite tamen ipsa non esset de ipsi
plene sufficiens ut plene competentes quod
patet sed ipsius autem predicta doctoris || Item
pro dicto doctor arguit si non plus de pro
nunciaret adiunctionis in voluntate diuina in illis
in preteritis videtur quia esset aliquantum tamen
et quia ipsa tamen ... que et plus
ut in preteritum esset necessario preteri
unit esse quia voluntate diuina in necessitate

sed immutabile nunc sine tali necessitas
in voluntate diuina esset necessitas ... quo
et necessitas in preteritis necessitas omnibus quod
est quod hypotesim || Item si sola adiunctio 19
ex tamen potest plene voluntati diuine necessitatem in
tantum in omnium preteritum et presentiorum non
sit in omnium futurorum aut econtra futurum
|| Item arguit sic si diuina voluntas que venit 20
est in aliquo futuri potest ponere non esse in
quo tamen non sit impossibile futurum ut
aliquo esse in posterius ut aliquid ...
in voluntate diuine libera potestate et ipsa consu
efficacie et indefectibilis necessitudo
esse et necessitatis omnibus || Item voluntas diui 21
na aut necessitat beatos confirmatos
in celo ad beatificum actum sibi ita
non peccandum || Item argumentum 2o ar 22
dens hoc est quia dicitur quia duplex est necessitas
vna que coactionis aut prohibitionis potestatis
et reddit inuitum vel vnam aliquam necessi
tatem impermutabilem tamen immutabilitatem pro
ueniente voluntatis quam non tollit gratiam et meritum
sed 2a non sed operatum et adauget et
ad propositum est 16 eadem predicta
ostenditur fuisse quia xpus ista 2a necessitate fecit
et passus est que omnia fecit et paciebatur et
probatur quia xpus numquam moreretur non potuit
velle ponere vitam suam aut posset xpus
potuit non modo mori quia fides vel
... sed quia tamen aut
vel passurum aliqua fide fuerit apud
... potuit tamen sed ... fuisse
... si ... fuisset necessarium contradictio
potuit tamen ... contra
numquam ... fuisse ... tamen
... deputata ... fuisse ...
|| 2o hoc ...
... hoc ... non
passi vnum sunt deputati et ...
... fuisse in
... in fide ... passione
... futuri ... passi

na si ad est necessarium tamen posterius esse sicut quod
est prius. prius posterius aliter ut expositum est vel aliquid
si eius quod non est necessarium aut esse
fuit aut si possibile fuit quod 2um aut 3um ergo
necesse fuit tempore ... non pa
ssio ... secundos antiquos fi
isse inundatos tunc necesse fuit ...
fore passiones ... necessarium non probatur
tamen certum de re ... erit quod
si re non fuisset ... non fuisset
... fides sive ... per quam ...
ergo ... necessarium est ... multi alium
... si ... non fuisset
... potuisset quam ... si po
tuit ... potuit fuisse non
... verum quod verum erat. Ad 2um ...
... si ... futurum ... quam ...
... adversitas ...
... ad ... praedictione
futurum quod ... sic quod ...
... sic ... ipsum esse ...
... contingit ipsum non esse
non ... dicta ...
... dicta ... adversitas ... contingens ...
... non sit ... est ...
... ad ... non ...
... ad ... de
... Ad 2um ... futurum ...
... non ... ad ... dico quod ...
... non ... necessarium ... quod ...
... quod ... si deus ...
videt ... non sit ad esse futurum ...
... quod ... contingens
... quod ... sit ... sua ...
... alterari ... ad
... necessaria fuit ...
... non ... quod
... Item hoc manifeste ...
... quod ... subdit ... de
necessitate simpliciter ... et loco
... non ... de necessitate quae ...
... de ... necessitatis ...
simpliciter ... quod necesse est ...

ad 2um

esse modos ... ut si
... ambulat ... ambulare
necesse est ... necessarium ...
super ... subdit ...
... necessarium non ... hoc est ...
adesse. Ad 2um dico quod ...
... solum ... per quo ...
... de ... quod ... pro
... contingentia ... quam idem
... de ... quam ... intellectus ...
... totum ... est ...
de futuro et si ad esse futurum ...
... suis ... cum
... quod necesse est futurum esse de
... non est idem re esse ...
... per ... de ... et sua
... non ... re ... alteram
re ... ligatur ... non ... necesse
est ... si ligatur ... necesse est
... sit ... quod est
... sit ... non
... quod ... necesse est si ...
est ipsum ... quod non ... sit quod
sit ... et non sit ... adoppositum
... necesse est
futurum quod ... sit ... non
sit futurum ... futurum necesse est
esse futurum ... futurum ... esse sit
non futurum ... quod de ... sit ...
... et ... cum dicitur futurum
de futuro necesse est esse quod dicitur quod
futurum ... est non futurum sed ...
... de ...
... de futuro futurum est ... est
futurum est futurum ... futurum dicitur de
futuro ... necessitate ... quae ...
cogit ... quod ... praedicatur ...
... cum ... quod ...
... ista sit ... sua
... potest

ita exa cui n̄ dicit q ois qo esse
a si ē qo qo ē a se ergo ē a se
si ē a se a se ē ncce ē esse qd
dr quo pt ad sic esse tn nō esse
et quod q dicebat quiquid cui volib;
ī eo ergo ē ncce ē esse q dr
i eo id est eni ē n cui; ē ncce
infert ncce defectū tm q ad
vtes q q diceret infertur ꝗ prō oīno
ncce ꝗ oē futurū sit ut sit
succedit tn ut futurū dr deve nō
ꝓ ncce ncce ꝓ nccetate de
sedicōne futuri de qua pt sic
ai q sit ut nō sit ꝓ || ad
aliud dico q deus eius inc dū ē in
ꝓ ꝗ prō f. q impole ali q pde
stinatū pire de quo plus dicet
infra || ad aliud dico q deus pss
ul dū est q ul a fuit actus
fortuna nō quidē simpr ul tor
actuu priu f. ꝗ quid f. mordic
ad cās inferiores ꝓ || ad 6 cōtra
ꝗ quā ꝓ ul aūs loq de nccetate
simpr de qua loquitur f. n ꝗ pcede
ncce ꝓ at eo de cāus ꝓ pcede dū
tate ꝗ quid ē ul dr et in cās
nalibus quo ad eoz ul agē q
ꝓ ordine ne nō sint ins q
possit n ul nō agē talī ordine
stāte ꝓ do pt talē ordinē ul
deus spēr disponere loqo q
ipa pūt nō esse ꝓ nō agē eo q
pt eā velle nō esse ul nō agē ꝓ
ē qd dr aug⁹ sr genes talle
dr 1ᵉ l. oīo n ꝗ ꝓ nalēs
leges sr qui nales ꝓ cātor
q apnt se posse de eis facē
ad q eoz n nales || Conditū
ncce ꝗ quid eliminatoꝝ q. 2 ꝓ
sr smas volūtati ordinatas
ꝓ pot i ꝗ tales q oīa futa que
nō depēdēt i esse vel fiē ꝓ
tē alibeo arbitrio cātō ncce
cuenet loqd dū nccetate ordinata ꝓ
q volūtas diuina ordinat q eoꝝ
duccē talia posita cās v ꝓ a
pductor nō pūt nō pducē ꝓ sic
te tali ordine ꝓ || Ex quo pꝫ
q lꝫ sip loquendo q futuris tm ꝓ
ta ne nali q libera quitur euenit
q tñ ē diuīt ꝓ quātū ad illa
que euenit ꝓ atē nalibus
q pat sc̄d ncce q quid sūc
ordinata ꝓ que pducunt ꝓ
ca ne libera q ꝓ nō ꝗ pati ꝓ ||
vel ꝗ ꝗ pot dicē tū ꝓ tꝫ q
q oīa q depēdet a libero arbitrio ꝗ
ꝓ ut liberū ē libertē ꝗ ꝓ dō po
tent de pot dei ordinata nō cue
nit ꝓ q quāque depēdet a libero
arbitrio ut sic pt ipm libm arbi
triū impedire de po ordinata ut
nō eueniet ꝓ ꝓ vol nō fact liba
libertē ꝗ ꝓ ꝓ || ad aliud de
pncitate ꝓ ul aūs loq de nccetate
simpr tabt ut ꝓ a ꝓ ꝓ
velle ꝓ quāt ꝓ dū nccetate obedient
ꝓ uc quā q dō nō nō ꝓ
creatuꝝ volū quo ad ꝓ obedē
|| ꝓ dicēs quo vl ꝓ ꝓ ꝗ prō
ul ē nale dū dē ꝓ ꝗ prō ꝓ ꝓ
ncce ē volē creata obediēt volū
volū dīne q ꝓ dēs sit volū ipa
velle ꝓ ē ꝓ ꝓ pole ꝓ ꝓ
ata volū nō obediat dīne dū
dē ꝓ ipa velle. | Dico q si sic
accipi ꝓ ꝗ prō adqui ē ꝓ
ad ꝓ q dr q impole ꝓ ꝓ
ꝓ ꝓ ꝓ ꝓ f. q ꝓ ē volū
creatū nō obediē ꝓ dīne
dū deꝗ ipa velle q pole ē volū
creata nō ul ul velle ul nō obe
dire dōī volū q pot ꝓ ꝓ
esset qcēdū volūs creata nō obet
dīne volū dū deus ipa ul
velle eo q eꝗ dō ꝓ ꝓ
f. oīs volūs creata obedit ꝓ

dico ergo quod ponitur in ipso quod vo-
luntas quod dicitur ut dicitur necesse est velle e-
ciam obicere si deus vult ipsa vellet
quod est experimento non sit bene si
voluntas possit necessitari. aliter
intellectus cum sit a creatura differentie
quod fortis velle ut voluntas fortis est
necesse cum addunt velle fortius vel
levius necesse est dicere velle fortius velle
si fortius deus vult velle || ad primum
quod necesse est in illo ideo quod voluntas
ad hoc quod sit contingens necessaria sit ad
agendum et tale est sufficienter potens ad
producendum effectum in quo perfecta in sua
actione ponitur ita tunc manente
tali voluntate absque mutatione
ne et prout absque impedimento ut
etiam producet in tempore non erit ad
partem quibus quod sit necessarium sit
quod quod est contingens et quod sit
|| ad 2m dico pro quod deus necessitat
nec est nisi quod contingens necessaria
si deus vult ad sic quod est quantum vo-
luntas est efficax || ad 3m
cum animus de quo sed necesse est deus
sed ad 3m et sed deus contingens ad
antecedens possibile quia non et tamen ad-
dendum necessario potest antecedens in
ut tamen expressione possibilis id est
sunt in necesse autem istud antecedens de-
dicitur quod est quod sed non est necesse dicitur
velle quod vult ita non est necesse
velle hoc quod vult et tamen ipsum
antecedens sed necesse est sed in
et precam. statim subdit tamen deus
vult hoc voluntate ita cogi ut
necessitate ad volendum ut non
volendum tamen antecedens contra ex-
positio est contra quod dicitur contingentia
sic voluit ad sic illo quod deus
sive subdit non hoc fieret sicut
non fieret ... de potest animus quomodo
est libera ... potest velle non
velle quod velit quia libera est et
cum ita vult non potest velle sed velle
necesse est quia in potestate illius est idem
sit velle et non velle || ad 10m
omnes possunt et non causa contingenter ab
potentia et sufficienter ad primum deus quod non vult
ad hoc quod necesse est sic agere volendum quod
2m potentiam velit movere per ... ad
actum in ... quod sufficienter determinat sine
impedimento tale potentia ... movebit
et || ad 11m nego quod ... quod contingentia
non potest deficere ... ab... de
posse et non ... quod non potest
sine ... salvat ... de
necessitate ... ut 2m quod non
quod necesse est ... et ... potest
creatura alios ... quod ...
salvare ... || ... dicere
... loquitur ... et ...
... concordat ... in
... si ... dicit ... potestate
... et ...
et non ... salvare libertate
arbitrii ... si
voluit quod necessario ... debeat
... et ...
... quod ...
est ... implicat
loquendo ... contradictionem
ut 2m quod ... non ...
|| ad 12m sic est et ... quod
et sic ... quia ... potest non ...
potuit ... quod non
... et quod non potest
tunc est ... electorum est ... comple-
tus ... frustra ... dico
admissa ... nega ...
... quia ... possunt ... facere
plures ... et ... volo
lo quod ~~ut~~ ~~elec~~ numerus electorum
sit completus tamen possunt compleri
non ... defecit
a ... et ... sunt ... et
dico quod 2a ... eius est impossibile

lo dō de posse ut n posse abstrit
abl'to. sicut logit d' posse
y dicto q ce do cā z d co q te
tia n pūt nō quare clamo
i. n̄ stat sic q̄ mīt electors
sīt magis pl z decit q plei
pt alt ꝑagunt ꝯ z q̄ ca mag
giguet tu q̄ tj stat q̄ me
gint z nō tū quaret ad
giguedū || ad 2 m̄ na votā ꝯ
nō b i c adpō1 a d potmisse ꝯ
lo dō abte s dē po q ca dimitte
ut dimisisse ita ut q ce ut cā
dimissa ut si esset dimissa
posse petere. sicut i te stare
unione y postulatā nō quā
adpō1 q̄ si votā ꝯ quātāꝯ
q ce quē abte lo de ut pūs
si at adde stare unione ꝯ
nē q ua q̄ sed stat q̄ votā mea
nō ut tō q stat vot d nendi
peccā z tū nō pt dissetic si vt
z d ut vt ut ꝯ absq̄ dissetu
q stat z n q̄ cū i tunc sit z
i p votō bj stat sit q̄ nō utō
votās quā ꝑ q sentit vot dic
z tj nō pt ꝯ dissetie stare
unione y postulāta | q̄ mō go
votās d ina nō e ut pt ut
tas aūs ucitāus aliā ꝯ
ad actū suos libē z h̄ lo dō
d ucitāte abta z pp aliq tj
bj stat q̄ i pa ala multos at
tj vot ut tō p dut ꝑ d ucitā
tate ordiata z c̄ ꝯ q̄ sed
ucitāte ordiata i q mō tale ꝯ
ita z ucitāte ordita quā dens
ordinat sit ecā aliq tā vita
ꝯ ip n pt p etiā stare tali
ordīe ꝯ z tū ucitātē
q̄ d ina votās dicā pt ucitās
aūs r plu actū e q̄ aliq
aug q i eius c d yon c z tali

q̄ di · x̄ z4 d. q ca di p 1 essentia
tj de s. s. i firmat nō bi q̄ dei
quā ho ulla ucitās pe c b i p o
c p ordio nē sic quo esse c ept
ubo dī copulat i tata ꝑ dō uni
tate ut ide esset fīl dī q̄ fīl
hois z fīl hois q̄ fīl dī z sic i
nē q uaie sic tepore sit q̄ dō
ip g ra hoi ille ualis q̄ quā n
posset adu dte pecca ut t̄ ꝯ q sit
oīno silis ucitā sed i agūtibꝯ rō bꝯ
ꝯ || p id e p 1 ad q pō 1 z te p h
q̄ aīa ꝯ ut pt sitte a s e ip a
nō p e q̄ h o a s e ip a s aat vo t g i a
ucitāte se s ip z ab t e p dut
sē ꝯ de a aīa || ad i q d ito
p̄ i d e q̄ nō potuit velle ut
stare unione ꝯ z q̄ tā sit i
te d an s p z q̄ aīj sine e ꝯ de
q it videlz tu deꝯ possit tale sa
ce ho ꝑ q petere nō pt ut
aīj dixit de ꝯ oīa nō tales
sit aīalē z duos p os hoies ut
sit petere nō posset | z n dec
q̄ q̄ ꝯ nō debuit ut potuit sic
ut vj q̄ ꝑ rōnē ꝯ ecce ide ip e q̄
deꝯ sed [illegible] isto dicā ꝯ | et
si quer quō go q̄ ut e q̄
de ut debuit ut potuit si ꝯ
ip e ide ꝯ p ot dices q̄ r o te
sī n ꝯ tē ꝯ exigebat ꝯ || ad i q̄
p̄ i d e z e p h o t q̄ ip e de ide
stā o ia e p ucitāte fuisse q̄ ip e
voluit q̄ d ice nō stat sit ta
lē unio y postulāta z fuisse
z vote q uā nō ꝑ fecisse ut
voluisse que d ina votās volunt
etj velle z ꝑ fide stare d ina or
d iā ue de voledo z ꝑ fiae d io
p ip q̄ quā ordinaq̄ ꝑ ꝑ hās e p
ꝑ ficit q̄ d bj ide ta g it aūs h o
vj i de aīj de q̄ u i sut ꝑ spectā
de ꝯ q̄ ex ꝑ vote nō ex ucitāte

moieius est qd intellis dicit du
rece nec mai res gead tu
nece fuit ql sic est et ig nec
seqri q u esst nec idem qr
sol contitas que il ipm ut
rea iam pite ut z ptif ia pte
i esse sibe ergo aquos || ad
is sine te vonis diia et geedo qd
lados d' nece ante ut pz dissis e
z pisti dec ad pos pte dico esse
pmit q durea opus nece e
eam esse ul fuisse cum tpi
mla dicat quo adspta ptem
de re piu ut pzca appe i
actis q' ipi qua n oz nece
e re cuta pu eq ee ul fuisse
ul ptical fuisse et p tu su
isse z no nisi pu a vote dina
i votis dina contitas aucta
puis utripy heat esse ul fuisse
tr poti ut ip heat fuisse z
vo e qz th anq' res pone i
z ul defluet i pti dina
voris aucat se gmtiv esse ul
fuisse ig rei me libe libertate
q deolo z quar tio i exp
te rea sol e nectas quod
no e ad q q ex aqua aede
ee fam talie esse ul fuisse
i re quia no pt no esse ul
no fuisse ergo e immet ituo
aus d nece q rapte qua z
quas vot nece que dicz o
cu decl ho e io do q eia
que nectal essit si sit ut eu deo
te conitte loqui qz loqis ei
n. ho deo sigfico ut fuce posse
ut dn loqis no loquat no q
aq te cogat ad loqdu || z sub
dit na violectia nulls gdicois
cogit te volui te ud na nece
sat lad u apte ex ethic nece
autq v ei qee seqte ergo

subiugit vlam esperaces nectas
e z seques no ad d seques sit
z poceus || plsopi adia is sig
q q z qua pa ei quos iam e gessu
tio no sn qsolui Item suffi
pnt dcam qz vn qui i ibo anto
ar q tue diua votas eontiu
talis ex ex q r ecy suta no e
nectate aues z cu i ide scu
pq q fuit fam puo ul pacie e
nectas aues r quq q ipm
heat = ul fuisse. deo q exhoc
z desor u sic q votas dina
sit nnitablis qz aas isti se q
qz dia votas mo u evollias
qua vult aucay = ul fuisse z
ipa quqz et volioz qua vult
aucay esse ul fuisse i ipa e imu
tabilis qd ei mai e no seqsi
nut e psad de aucaye fuies ergo
|| [illegible] Item cu i ul dr si adhuc
q vocis dina sit nectas aues
i puis ul pta i q admitto sed
admitto ecy rei puitapuis ul
prite tuc ipa no = tedi pi ple
nesuffi no u pleuc oi poced.
dico si valet ista fori te sit ar
glea de supra z tatos nec dud
u sit creaticu i u e o' ipi su
ffus adhuc q sit eator ergo z
pi q i ta no vz i u pa qz eu
aute vebiq stat qipe sit o
ipi suffi no adpodu i esse i ahe
rec aug paicous rei i esse ipe
disite creator ergo ul vedite
nectas ergo sicut placet hic de
de qmus no ozat ut dixi ||
Ite cu i ig di si rea puis apo
mnact ergo deo si mnac acti
ihc nec amo ig qdilis sat ite
i qip ari ul ee ul fuisse adhuc
q deq dicit nectas ii ecta u sic

q i^a rco ꝯtdq^a ca cꝫ ꝭ pocẏ ꝯt
cāta abipa sit q̄ ꝯtᵃ vitatōne
volūtas dīa dcnoiāre dc
noiacono ex pᵃ ca necc^e o i^a
oꝫ // Itē ca ar^e i iq si ad ad
incōn^y ꝯ nō sup^r ano iqd^r
ncse^r si qcēde^r q dcꝫ ē nccās
ano i^{ro} pucis ꝯ q^r p^r si nᵃ
tas nccᵢ ^{ca} ꝰ pbe^r ꝭ sōl dnoiāc
ex ca ^{ca} ꝰ qpotēcꝫ ut inf^r cōa
(ca) p^a solucōs pōcᵢ i ib^o in vi^e
visitior // Ad 2a si dīna vo^{ta} ꝯ
qcesso toto ante nō quāꝫ quā
i f^r qnē tncc^a ano // Ad 2i
dco q ia ncc^a in bō nō ē nā^o
sup^r ꝭ 2^l quod comoq^o dcnē
dc solē ant ꝫ quo d^c aus q 2^o
cīt dcꝫ lō c ib^o aclu volūᵢ
nccte anbe nā violēcā i vio
nabꝫ qdicōs cogt^r cōꝫ volūn uc
tꝯ pōnitōs dcut^r nllō mouēt^r
uō mouē cōꝫ statc dcā q^r i ca
ordic^e vo^t dūnc lꝫ cū sup^r ꝫ
abꝫe lodo possit nō volire cōꝫ
sic dcō q vocās bā nō pt nō
elicē actū fruicōnib ut pt pati
re statc ordic^e dūnc vot^r q
a^c sit scāi gōrē ꝫ cū quo h iq
statū ut actū bīfitō clicīat
ꝫ nō pccat ꝫ adh^c volē dīa
actuat votē bā ꝫ cū h^c ꝯtu
lit qitū qcic adh^c votē bā
i inncabir incliatꝫ ita quo
stat dcpō dī ordicā ipsꝫ h^c
talē h^c tu ꝫ ii sic elicē actū
bīfitōs ꝯ s^o ii stat i quē h^c
cāla ꝫ ꝫ ii calefacēp ac schꝫ
bcdā 2^l qꝫ legē nc ordiacā
ꝭ in i^{ra} sitōs sit contiodā
nō cāo ad pīuēnc i^o c q 2 ꝫ
qꝫ clymītōs tācta c i ii^c ad
oꝫ q^a i la^r dc illō quo dcp^e
dcnt ꝯ ut libiꝫ e lib^{re} q dcōs

ꝫ sit ꝫ bā s^t libi quo adniltōs
actū liq nō qō ad actū bīfitōs
ꝯ statc ordic^e ēcā isti statū
ꝯ // Ad 2a dico q aus y i s^r
so cīr dcnō lō c ꝫ potvuꝫ
nccte cōatcōis quā ii qcc sīuste
in^o alia qua ad sp̄a^c se nccī bī
fadi sibdit ut cū quō sic qui sīōis
sp̄aō dōuit ꝫ ꝫ ꝫ expincā pꝫ vo
tū dꝫ suac i^o uc apostatc dꝫ yꝫ
incīdt ꝫ pꝫ q^a nō ē ncc sup^r
ꝯ ut i dcꝫ d^c aus y n^c sit
vnic dictōꝫ ē ncc^{te} ꝫ cadcā vo^{tt}
lib^{te} ꝫ h^c ibē i pcut rcc ccc incꝫ
c i ib ꝫ ioista actꝫ ii c aq pōsīō
sp ꝫ cū illūꝫ d^c dcsidcuiꝯ dīco
q aus y i pl lnclō adnitē ininꝫ
pnc dcaꝫ s. q nō stat sil inꝫ sibꝫ
esse vaꝫ ꝯ ꝫ ꝫ pucnās sūos dcpō
esse vcās incsu q s. s. cꝫ flagitat
ꝫ ꝫ legē ordiacꝫ ꝫ q vnāino
re cpolic^e ꝫ nō sc^e q abꝫe ii potu
it iꝫ inoi ꝯ ꝫ q h^c sit nccō
aus pꝫ q^r pꝫ q dixit quod sint
sidcs cmbꝫ s. bccvigcōnccō
ccāt iꝫ sutiꝫ cꝫꝫ q s^o crcdidꝫ
stati h^c cxppō dc q si tcitiꝫ
ꝫbat q dcoucc cāt incitodꝫ
vitās sidci vgꝫ nō sint cantic pō
tc moriꝫ ꝫ q h^c sutiꝫ cāt vā sint
sidcs copobitꝫ si dꝫ nccccdt ut vo^{te}
sola moriꝫ ꝯ q vā sint sidcs sinc
ꝫ pncta quē dcꝫ pcccsicāt nō
ē ad q si dicās ncc^e sint ita sutiꝫ
ꝫ quꝫ s^c sutiꝫ cāt quꝫ ainiaꝫ
nō cogit rc cꝫ cc ncissinc nccic^{te}
ꝫ h^c cst q nō stat sil rc cꝫꝫ ꝫ nō
esse ut sutiꝫ ꝫ ꝫ ii sutiꝫ ꝫ ꝫ ꝫ dc
ꝫ pꝫca quū ncc^a ꝫ q pō ct^r pōia c^a h^c
ino q q sint ncc^e esse ꝫ ꝫ q
sutiꝫ ē nccc ē sutiꝫ cc // Itc arꝫ
scca sulcim sinā pōm rꝫ supꝫ c
iꝫ ꝫ ꝫ aus dcdcnt vitatc sꝫ
bꝫ iqꝫ ꝫ aus sit cccāriōdcāi
qrivꝫ idcdcꝫ potuit sinac rowi
caꝫ suiꝫ ut in qꝫ nouē dubitād

noe q p gnit ptate suadi qimonc
quet velle suadent nuq mortē
ia adito intelligeda ē sit pnostica
to ordinac dine vort ecli qē
p q adfaz pth qn dr xp potuit
g fides & gcedo quaz gdo q
nō tuc nō fuisset fides actū q
de pte licet fuisset credulitas
& vlt qcc q fides ul credu
litas fl nemini i iudas & q vl
tā ar potuit ec & ul quodam
fl kusse q ~~potuit non fuisse~~ potuit
it nō fuisse iudati ni v fide
meref fuit fl aliunde Itē non i
ingeno q in falsa credulitate
eunde ul iustifice adeo q fuit
q sic credēdo ad ita charitatem
ne adplacendū inht deo sed alij
in habendo de aquo vetu fide ut
de abraham gen 22o || ad aliam for
tē p̄ mentiuntur & dicenēdo aud
eodo contrarie sup rabeā q ligatos
fuisse iudatos fuit vly tuturum q
ge tos tūsint in ptitu nō tu fut
urum eos fuisse iudeos i fide cui
pa p fuite q aduitu q non sufficiebat
dū ptitam reqrebā tuc q acceptis
ex futuris et vis vitatis dec pponos
pcedebat ex a quo futuro ppria q
poda sed ēt q ppo de futuro q enunciat
ad futurum abtē u p a q dicitur ex si
gur sigto ul dico atq̄ et q no
p tpe determinato sine sigto absq̄
tū q p̄ adeo pro ia pce ul ad p
cepno foret ul fuit ex ppria ut ddo
atq̄ eā a q q vd enunciat
ad esse futurum p determinato ex ppria
p q patere ad quos pcedens sou p
sens ul ad adpcedens in tpe
ut dicendo legi a suos ~ intelligendū
i nemo que enunciat ad nōc ee fu
turum ul absolute || Itē q̄ sl vlts q
sinceo q i uc q ubic || 2a
qo q̄mo eio ppo de necesse ka
de futuro ul possibili fortino da i
esse potis sic determinatio vel indeterminate

sed quesitum est vtr unc gtin de va
taliter cōis sed unc gtur e sa terma
hit & ppos de futuro gtīg, & ita gdice
q ad futurum ul post fōc enunciat esse
futurum ul n futurum sine absolute sine q
determinate ee & 2m ob duas pnostac
tas Itē intendo loqui de ppōnib
de futuro actionis tales abetūo
fuisset forte & ppo manet ut vero
sic sequi do s une ul indeterminate sit
& ppo fuisset forte & sa pt ad d
ppo ul esse & si sit fut ul c aut
ul necessaria duc aut ul id quod ipa enun
ciat ee futurum e futurum sic sed ipa enunciat
ipsum ee futurum ul nō & sic tunc p
pa j ppt qd ppme id sit determinate
futurum sic q ipa determinate sit va si no
tunc p sidam eadē p ptsqo
q id determinate non sit futurum ul sal
tē nō sit sed ipa enunciatio esse
futurum i & ppo aut enunciacio ipsum
esse futurum determinate ē sa vel qua
& p de cum p quo p p̄s patet de a sig
d d q sit arces vel qualis
dico ppo solūt ad aptitudo ee
ul futurum esse ul no futurum esse &
at enunciando q ipa enunciata
ee futurum i determinate nō e futurum ul no
sit e futurum & ipa e determinate va ei
tuc ei qd dō sit determinate sa & at
id i determinate e futurum ipa e determinate
sa ee q ei qd dō in determinate
e va ut pz ex deducō pcedenti &
at sit pticulari ul infinita in ulta q
qd ipa enunciat e futurum e futurum
ul nichil si ad tuā adui ta pticul
in desitē sufficiat vita omi
sini & ex pcedenti deduce ē
q una eī sint determinate sit va e ipa
e determinate va si ul i expp a deduc ee
sē q alia eī sint determinate sit sa i
ipa determinate e sa & e enunciatā ad nō
e futurum q ipa enunciatio nō esse

no de vi ppo de futuro

futurum et una consimilis determinate vera ex
parte parte quae est in ipsa dicitur quod quaelibet talis
contingens futurum quia ipsa enuntiat non esse futurum
et ex parte secunde quod quaelibet earum consimilis de-
terminate falsa quae est in ipsa dicitur aliqua ut
quaelibet quod ipsa enuntiat et futurum contingens non
dicitur primus et quaelibet consimilis ex prima parte
contingenter determinate in ipsa dicitur 2a scilicet aliqua similis
eius contingenter determinate falsa quae est in ipsa dicitur sit
necessaria tunc ut quaelibet quod ipsa enuntiat
non esse futurum non enunciet contingenter
determinate vera ut aliqua talis enunciet contingenter
determinate falsa quod deducitur ex positione ut-
rumque || 2a pars quod omnis contingens futurum quod
producitur ut patet ex 2a parte quod omnis
contingens non futurum ut in esse potentia
probabile tamen sequitur contingenter non producitur quam
patet quia ex eadem radice scilicet liber-
tatis et libertas quod de omnibus contingenter consurgit
sibi ex qua patet contingens sequitur
pars dicte quod omnis contingens scilicet quod ideo
ex qua ultimus patet argumentum apparens falla-
tur scilicet propositio eo quod processus sit ut sic
quadam modo tertius et contingens posset dedu-
ci per simul propositionem qua solebat contingens
deinde esse in tertius de parte quod omnis et pars
mixta quod ultimum ita deducitur ex parte primo ly de-
terminate loco ejus sic ponatur contingentes
|| Corollarium quaelibet propositio contingens de futuro sibi
invicem contradictoriis dicta sicut ante est &
alterum istarum determinate et verum contingenter
contingens ut necessario sit determinate vera patet per primam
propositionem parte quod omnis 2a et 3a ex 2a conclusione
precedentibus simul || Ex quo sequitur quod de
qua indefinita utraque tamen contingentia con-
tradictoria quaelibet similis contingentes patet de futuro
alia istarum contingenter determinate vel determinate falsa
a et b de futuro contradictoriis dictis
|| 2m Corollarium quaelibet suppositio quod nulla sit
futura non deum in esse potentia dicere propositionem
veram de futuro enuntians ad unum dumtaxat
in potentia contingens esse futurum contingenter
ut abstracte ut patet de toto contingens de futuro sine

quarum ad primo ut contingens vera sunt contingenter
non contingenter qui ex quo contingenter enunciatis fecerit ipse
per decreto contingenter quibus prima ad primo ut primo
ut in necesse enuntiationibus nos facit quod
nam contingenter et potentia ut sint esse potentia
futurum quae sic esse sit et sibi de sic quaelibet talis
propositio abstracte fuisset forte scilicet primus
suppositum patet prima quod quia tamen adicere
prima propositio per quare dicitur nichil cuius
libet in millesimum annum sicut quod de di-
cere hoc futurum esse sicut non dicere
dicere hoc non esse futurum contingenter ratione
ex parte de toto ut utrumque omnis scilicet contingens fu-
turum divina voluntas contingens volet esse fu-
turum ex qua decreto contingenter in eam pro divina
enuntians ad non deum in esse potentia
esse futurum abstracte ut patet de toto quae sine
comparatione ad primo ut ex primo abstracte
fuit vera ut fuisset vera si fuisset
forte quia contra ab eo quod vero est
ut est 2a || scilicet et propositio quae non deum
in esse potentia est divina voluntas contingens
voluit non fore ullo esse futurum quaelibet
enuntians ad talem ut non fore ut abstracte
si contingenter fuit vera in parte propositio contingentia
contingentia in suis contingentibus || 2a propositio quaelibet
collecta ex illa ab hoc et ab illa dico
loquor quod contingenter mutua contingentes simul primo
fuissent vera propositio determinate ab hoc quantum de-
toto primo quod ut contingens primo ut ab quantum de
determinata de hoc sicut ab illa ad nullum contingenter
non necessario fore ante || 3a propositio sit a propositio
primo propositio primus propositio esse sicut contingenter
vel fore non contingens futurum 2o de futuro
quod primo contingenter fuit sic fore non certum contra
contingenter constat ex parte primo fuit vera contra
utrumque quod determinata sit primo fuisset
vel si fuisset forte | sic est patet
sicut propositio 2a de illo mortuus de quo est
contingenter vera a contrario non et contingenter quod
fuit falsa || 3a propositio sit a propositio pars quod

p[illegible] e futuru tm ut e futu[illegible] e p[illegible] ut
pz ex p[illegible] // [illegible] cor[illegible] q[illegible] [illegible]
fa[illegible] defuto parte enunciad ad [illegible]
messe p[illegible] fore al[illegible] fore ab[illegible] ut
p dictu[illegible] in quo[illegible] futu[illegible] p[illegible] q[illegible]
sint futura in[illegible] sit [illegible]
[illegible] futu[illegible] ad p[illegible] falsa [illegible]
no tu[illegible] que enunciat fore
no fore ad[illegible] depositu[illegible] q[illegible]
sit talis [illegible] quest de
futuro no dic[illegible] esse p[illegible] no[illegible] [illegible]
ut que enunciat de futuro [illegible]
de[illegible] ut futuro ut si inch[illegible] esset
futuru q[illegible] contingit e [illegible] p[illegible] q[illegible]
[illegible] q[illegible] enunciat futura [illegible]
expmia pte cor[illegible] // 2a p[illegible]
p[illegible] q[illegible] [illegible] qu[illegible] fuit [illegible]
[illegible] p[illegible] sit mortuus [illegible] e [illegible]
a [illegible] et no tu enunciat fuit f[illegible]
ut notu e [illegible] de ista [illegible]
dit antix[illegible] que e fa p[illegible] q[illegible]
[illegible] t[illegible] [illegible] fuit fa [illegible] p[illegible]
ista ome p[illegible] q[illegible] e ut fuit ut
futuru e e[illegible] ut ista locat q[illegible] e ut fuit
ut futuru e et ut [illegible]
e defuto q[illegible] [illegible] esse
futuru ab[illegible] no tu e parte defuto
q[illegible] e[illegible] q[illegible] enunciat a[illegible] esse futuru q[illegible]
no dit no est fa [illegible]
[illegible] fuit fa [illegible]
stati p[illegible] p[illegible] [illegible] fuit [illegible]
[illegible] falte [illegible] sat e[illegible]
p[illegible] sit [illegible] fuit
[illegible] q[illegible] p[illegible] h[illegible] dit [illegible]
[illegible] e fa [illegible] et [illegible] no[illegible]
fuit fa q[illegible] [illegible] fuit [illegible] // [illegible] p[illegible]
sit [illegible] post quod nichil non
dit [illegible] nichil e futuru
[illegible] e[illegible] fa a[illegible] est futuru [illegible]
// [illegible] cor[illegible] [illegible] istis [illegible]
futuru contingens e futuru ad futuru

contingens est futuru ut a[illegible] q[illegible]
e[illegible] q[illegible] futuru stat p aqua [illegible]
ut [illegible] q[illegible] sig[illegible] [illegible] sit ut
p[illegible] stat p enunciat[illegible] q[illegible] cum
[illegible] defuto a[illegible]
quia pole e nichil esse futuru ut
patuit [illegible] cor[illegible] q[illegible]
q[illegible] stati p[illegible] 2a q[illegible] nichil est
futuru [illegible] no e [illegible] ome futuru
e futuru ut a[illegible] futuru e futuru [illegible]
[illegible] e [illegible] p[illegible] q[illegible]
qua p[illegible] [illegible]
[illegible] ad[illegible]
toto ad[illegible] p[illegible]
e pole [illegible] q[illegible] q[illegible]
e[illegible] 2a p[illegible] quia [illegible] di[illegible] [illegible]
ar[illegible] 2o p[illegible] q[illegible] [illegible] q[illegible] p[illegible]
[illegible] esse p[illegible] ut [illegible]
[illegible] a[illegible] [illegible] q[illegible]
futuru esse futuru e [illegible] p[illegible]
[illegible] sit h[illegible] e possibilis [illegible]
contingens e futura [illegible] // Ex quo
infert q[illegible] f[illegible] dicunt a[illegible] docto
res ponentes h[illegible] esse [illegible]
contingens futuru a[illegible] futuru
contingens [illegible] si futuru [illegible]
p[illegible] [illegible] futura [illegible]
p[illegible] quia h[illegible] e possi[illegible] futuru
contingens [illegible] et ad di[illegible]
[illegible] q[illegible] ut[illegible] illi[illegible] e[illegible] si [illegible]
stant p enunciac[illegible] q[illegible] cum
[illegible] defuto [illegible] ne
[illegible] si ista a[illegible] p[illegible]
q[illegible] de[illegible] suo [illegible] deo [illegible]
ut p[illegible] ex p[illegible] cor[illegible] [illegible]
quod fuit [illegible] ut [illegible]
o[illegible] videlicet pole e q[illegible] de[illegible]
ome ad [illegible] q[illegible] [illegible]
a nichil [illegible] sit q[illegible] [illegible] velit a[illegible] q[illegible]
[illegible] duc[illegible] [illegible] q[illegible] ne[illegible] de[illegible]
[illegible] e [illegible] p[illegible] q[illegible]
[illegible] in q[illegible] // [illegible] cor[illegible] que
lib[illegible] [illegible] defutis enunciatis

aliquid fore vel non fore p aliquo post
to tpe vel qn si sit ana pt esse sint
cessive p q sunt va esse fa tunc
ergo Si sit nema pt pncipe q q
sunt fa esse va tunc ergo pa p3
quia qualitercumq talis dicta vbiq
antx q cit nec si sit va ay e
pa tm i e q p q e cit fa zadmis
pt ee p co q nec e q q dco cit
pt esse va z z d ar decipit sit de
quali qfili pt argui || 2a p3 f
q uo ergo quia si hec e fa aca
x q cit i e a e q q dco e va si sit
forte f 1a atx q no e i e ex q
fe q antx q unq e i go unq q
e va atx q e mc || 3 p3 ana
pt esse fa p q q sunt va tunc d
ota pt = va p q q sunt fa aut z ex
pncipe quia p q q e q ana e
va nema fi e est fa t qn ana e fa
nena e va || 4 p3 f q no e ex p
nena poz esse fa p q q sunt veru
antx q no cit nec tn ipa p q fiat
q atx q unq cit ia fe q sit si
fuit cit va i ad ea esse vba fe ca
unq esse vel fore fa z i no stat ea
esse vam z p q ea esse vel fi fa ||
Ite q fz q poncbitur in sua
tm ras q x p pte pt expita futo
q n q o pti possit z futy si qa no
e cuno fa || 6a cor q unod
talis pro ana vel nema va cun
cians ad fore vel no fore absolute
psignta in sua futa absq tn q
patdoc q ay q o p quo cuncia
ad fore vel no fore vel ay istanc
poitdo r i messe p q q sunt va po
ssit esse fa z ergo quelibet talis ay id
q o p q q sunt fa possit esse va ay
idc q impo est q q aliqua talis
ay tle q va fiat fa p q q sunt va
ay idc q o vel ergo || pa p3 qlibet

talis va ay id q z f qm e va ay
idc q z q talis fa ay id q z f qm
e fa ay idc q o z f qua dependo
est aut z ex a pte q ois 2a p3 q
ncc est q ois talis ay id q o
va cnuat sunt va z fa ct sunt fa
z f aut z ex z zo cor q pce
|| 4a cor aliqua pro va desitionis
dn inesse poto pt esse va ay q o po
sicois rei inesse no ay pt incipe
e fa ay idc q sit talis talis p pt
esse va ay tle q z tn no pt ay
idc q incipe esse va p z ex p tca
|| 5a cor qmo no sunt desitio
cumtinuo aliquid no dni esse poi
tm fore vel no fore possit incipe
va vel fa ay q poitdo r i messe
no est aliqua tlis incipe esse vam
vel fam e nedum simplr || pa p3 ex
pcebz z 2a sili quia atx o quadtes
incipit esse va antx q no e futus
z q i ct esse fa atx qt futus z
et fd day e i cor o q puisici
unitacoco devite infinite z ergo
sit futo a q talis pro pt incipe
va p q q sunt fa z q pt incipe
esse fa p q q sunt va z || q p a p
te q ois vel esse inceto p p a p
y ati ro v de q z q o q fe z q fa
fe ncce z aff q vel nec vaup fam
esse z q o d e oe vim casi vbibus
vli papt q infinitis q oq q autem
q de esse vam iaz vd fam infinitis
vd z futis no sili ex quo vi q
q i illis una pte q dcois esse
vam dectate z alteram fam || Ite
pbat hoc z stat simul sue rome
i hc si ois affo vel ne e va vel fa
z i illis de futuris fe q qlbz futum

denuntiatione veniet tempus non futurum determi-
nate non conveniet propter predicta quia
non fuit necessarium nec adversum. Item tunc
oporteret consiliari nec negotiari et quod
sine hoc faceremus sine non et quod
futurum erit et quod quidem per dictam positionem
si unum dicatur esse futurum et alter
idem dicat non esse futurum sicut
oportet affirmatio et negatio ut sit predicta contradictio
verum dicet alterum ipsorum et hoc per te
[illegible] necessario si verum est dicere quod
a est et verum non a est et necesse est a esse
vel non a esse quia ab eo quod res est vel non
[illegible] dicitur vera vel falsa. Si a est ut non a est verum
est affirmatio vel negatio quia necesse est affirmationem
vel negationem vere esse ergo simpliciter in futuris
necesse est verum dicere [illegible] verum
et alterum falsum et necesse est [illegible]
erit ut non ita est sed propter affirmationem vel negationem
significatur quia sicut est necesse est [illegible] quia non
erit necesse non erit. Item secundo per te
dicere quoniam si [illegible] a est [illegible] nunc verum
erat dicere [illegible] quod erit a quia
[illegible] fuit verum dicere [illegible] que
[illegible] quod erit [illegible] verum erat dicere
quod [illegible] ut erit non potest non esse vel
non futurum esse quod autem non potest non fieri
impossibile est non fieri et quod impossibile est non fieri
necesse est fieri ergo omnia que futura sunt necesse est fieri.
Item [illegible] sit [illegible] vere sed quemadmodum
[illegible] in maiore [illegible]
sed adversarius [illegible] ipsorum contingit quod
aut necesse est sic sequitur [illegible]
que sunt quod non necesse est et affirmatio vel
negatio [illegible] quod verum [illegible]
esse [illegible] dicere sed adversarius [illegible] contingit
non sunt plus determinata ad hoc quam ad
non esse ut [illegible]
[illegible] determinate sed adversarium ita quod [illegible]
[illegible] futurum esse non plus
est verum quam [illegible] que enunciat [illegible]

futurum ut [illegible] sicut [illegible] non
videtur esse [illegible] que plus videtur
[illegible] alia cum nulla determinatio
sit ex parte rei [illegible] sunt
a et b [illegible] determinatio vel
[illegible] et contingens [illegible]
[illegible] potest inesse [illegible]
videtur esse [illegible]
[illegible] determinata [illegible] non
[illegible] determinata [illegible]
[illegible] ex parte [illegible]
[illegible] sue tamen [illegible]
[illegible] sue [illegible]
[illegible] cum [illegible]
[illegible] de talibus quidem
[illegible] quod de [illegible]
necesse est esse ex quo [illegible] non sit
[illegible] determinatio [illegible]
[illegible] necesse est esse [illegible]
[illegible] de futuris contingentibus
et futurum est necessaria [illegible]
non [illegible] ipsa [illegible]
[illegible] possibile [illegible] im-
possibile [illegible] de futuris
[illegible] enuntiationum
sit futurum [illegible] enuntiabile
[illegible] assump-
[illegible] esset possibile
esse [illegible] duas enuntiationes de
[illegible] futuris [illegible]
[illegible] esset [illegible]
[illegible] enuntiabile dico futurum
quod contingit [illegible] enuntiari [illegible]
determinate [illegible] sed sicut [illegible]
ego legam cras dicam quod futurum
[illegible] cras legam [illegible] sit [illegible]
[illegible] non legam cras dicam quod futurum
est ut [illegible] legam [illegible] non ut
ipse de [illegible]
[illegible] de futuris [illegible]
[illegible]

bant p̄ annos an̄ xpī ydola delebat
digito suo; non quidem habet eum
sed quod propheta significat. Et eodem modo dicit
de emunctione (?) ... non futurum erat
ut reges ante xpī ydolatrie adorarent
et sed alia ... dum futurum sit
put dicam. Et quomodo lo... ...
uel scriptum dimittatur ... ... et
est indicio ... ait dominus volebat me
... ... uocabit me baalam
et loquitur de synagoga ... ...
... ... de
... ... scripture ...
... ... aqua esse fu
... ... non potest esse f...
... futurum dicit ... ... p
quod ... ...
aqua ... ...
... ... defectus ... dec
imate ... ... de
... super ... ... miror ... ...
aliquis intelligens putet ...
... ... dicto
tes ... textu ... ...
sui dei possit adducere ... quod
... fuit ... sua ... dic
ta ... sua ... que ... procedunt
... ... quod de de
... ... lege ... ... putat
... ... retorquere ...
di. 38 ... ...
talem ... ... uitiis illis
defectus sed de illis ... ...
tis ... ... quidem ...
e vitas ... ...
... e ... ... intelligi
... non ... ... po
... ...
te ... ut ... ...
sit ... ... ut non ... ...
ut ... ...
at ... ...
... sit una ... ...

... ... sit ... ...
... ... non ... ...
sit ... ... ad
negociandum ... ... sicut ...
... ... non oportet negociari et
... ... sit ... nec
... prohibet negociatores ... ...
... ... posset ... ...
... ... sit ... ...
... ...
... ... in ... quia ...
... ... in ...
... est ... ...
... ... non potest ... non
... ...
... ut ... ...
... ... quia ad
... ... quod
... ...
... ... si sint forte ... ...
... ...
... ...
... ... si talis ... ... de
... ... illis
... ut ... ...
... ...
... ... posse ... ...
... ipse voluit ... ... de
... ...
esse ... ...
... ...
... ...
... ... ad
... ...
... ... sit glo... ... ...
... ...
sit ... ...
... ...
... ...
... ... e ... non ... ...
... e ... ...

quod dominus alicuius per se est unde et alicui per se est
sua // dicendo ad quartum quod dominus quod per se est unde
et quia per se est sua tamen [illegible] et desinit
in aliquibus quod dominus quod per se est quam probatur
inductionibus insufficientibus ut dico
necessario quando arguitur inductione [illegible]
de subiecto distributo vel de predicato subiecti
distributo si totum non distribuit vel a
quo tenet non virtute de forma quia ibi
tantum sunt vel distincta seu [illegible]
cum [illegible] concludit [illegible]
[illegible] vel post [illegible] vel per
[illegible] distributum [illegible] inducenda
[illegible] inducta [illegible]
[illegible] non sequitur iste [illegible] et iste [illegible]
et [illegible] desinit [illegible]
[illegible] iste [illegible]
[illegible] desinit [illegible]
iste [illegible] quam inequalibus
sunt [illegible]
[illegible] sunt [illegible]
inducta [illegible]
[illegible] vel angelus [illegible]
[illegible]
qualibus tamen sunt [illegible] // ad [illegible]
[illegible] quod non videtur esse
aliqua ratio et nego [illegible] dico quod
divina [illegible] est sufficiens ratio [illegible]
[illegible] // ad [illegible] sunt [illegible]
dico [illegible] esse [illegible]
non [illegible] sit [illegible] in esse [illegible]
est [illegible] est [illegible] per [illegible]
[illegible] quantum
arguens volebat assignare [illegible]
satis sit distributum est // ad [illegible]
dico quod [illegible] desinit
[illegible] dicendo in quolibet
que sunt et quo [illegible] sunt [illegible]
vel [illegible] esse [illegible]
[illegible] quando [illegible]
in [illegible] // ad [illegible] possibile est
quia et [illegible] non [illegible]
[illegible] adpositum [illegible]
[illegible] ad [illegible] quam
[illegible] est futurum si illa [illegible]

[illegible] sunt vel loco [illegible] ex [illegible]
[illegible] quod [illegible]
et [illegible] si [illegible]
[illegible] sit
quod [illegible] esset [illegible] non est [illegible]
[illegible] quod [illegible]
[illegible] desinit [illegible]
[illegible] non est futurum // [illegible] sit [illegible]
[illegible] quod [illegible]
[illegible] desinit
et ad [illegible] dico quod non est [illegible] est
[illegible] non [illegible] futurum
[illegible]
[illegible] quod nichil esset futurum // ad
[illegible] dicit [illegible]
[illegible] desinit [illegible] ista fu
[illegible] reges idola [illegible] non
adorent quia [illegible]
futurum [illegible] quia non [illegible]
adorantium ydola [illegible] quia
[illegible] non [illegible] ex [illegible]
[illegible] desinit [illegible]
ad [illegible] futurum [illegible]
sit [illegible] futurum est [illegible] reges
[illegible] non adorent ydola [illegible] ita fu
[illegible] reges [illegible] ydola
[illegible] sequatur ita quod reges
non adorabunt ydola [illegible]
[illegible] sit [illegible]
[illegible] aliquid
esse futurum // [illegible] ad [illegible]
quod [illegible] non [illegible]
[illegible] causa
[illegible] tempore fu
tum [illegible] in [illegible]
[illegible] dubium
[illegible] contingens sit contingens [illegible]
vel solum quod futurum est intelligendo
pro contingens possibile non necessarium
[illegible] videtur [illegible]
[illegible] dicendo [illegible] contingens vel
contingens quod cum non sit [illegible]
sito esse nichil est [illegible] impossibile

Ex quo patet quod prima iustitia dei ad
creaturas competit esse ex parte non. // Ex
quo videtur sequi quod recte dicitur quod contra-
riam dei est posse non esse. // Contra dicit
patet ex littera precedente quod videtur esse dictum s.
quod deus recte est in proposito non ut per
tunc ita per quam iustitia et tunc non est
dividit. quia iuste recte dei sequitur contra-
dictio. 2o nisi sic quod deus recte
et ergo quod potest non esse recte et tamen prima
est contra veritatem eo quod propositio ideo potest
recte non esse in ipso. 3o recte quod recte
deus est in aqua iustitia potest non esse tamen
quod fuisse iniustitia quod instat
sit a necesse quod potentia est et re-
ut non quod fuisse et quod tamen
sunt dificultate aput doctores
pro quo duobus dimissis 3o recte
via adpono. // Dico recte potentia
a tamen dei erat effectum contra alia
// Potest dici quod utrum per quod dicitur
in istis dubiis tenet a doctoribus et
vi probatio quia non etiam quod aliud
cum possit eiusdem dicere proprie
// prima tamen vero posset potentia primo erat
quo potentia est aqua causam iniusto potentia erat
re sunt effectum quod potest tamen erat tamen
causa in eo ista secundum tamen sunt dictum
19 primo vero dicitur quod liberte voluntatis [illegible]
tamen una potentia ad oppositum in actu licet
non non sit erat potentia ad sit velle et
non nolle quia contrarium est et tamen erat potentia
ad velle prius non velle sine adiunctione
actum oppositum et tamen est potentia in actu
in omnibus in vobis libere ad iunctionem actum
oppositum in actu et tamen potentia ad oppositum
non erat in actu absque omni successione. // Ex
quo patet quod potentia sit in voluntate et sic
et per quo potentia non quod voluntas necessitate
cum erat et in uno potentia et quod ipsa in
eo potentia erat voluntas libere tunc non
necessario et erat quod prius quia sicut potentia
contra erat necessario tamen non sit erat in si-
cito potentia quia erat erat in simul voluntas
quia causaret necessario causaret et non sit

dicta quod non est causa contra eo quod per prius existe-
bat antecedens potentia in quo erat ut
sequens potuit causare et non causavit
quia secundum causam eo quod non est necessarium ut
contingens ita erat quod erat causam necessariam
contra ex quo ergo non potentia erat contra vel-
le et non necessario in contingente. // Ex
quo infertur quod contra est potentia ad
oppositum quod erat sine successione et tamen potentia
est potentia naturalis prior ut actum primum
ad oppositum quo sit possibilitas naturalis ut
actum secundum actum non primum quia sicut causa
potentia in quo est prior natura actu secundo
non possunt in sic et tamen quod effectum
sunt contra quod ut prior natura potentia
eo potentia eius oppositum in esse. // Ex quo
vero infertur quod habuit potentiam recte
actum prior natura ipso quod producit
contra voluntas potentia logica quod est non
repugnantia terminorum voluntas non ut actum
primum et quia produceret quod velle non
repugnat oppositum velle tamen contingentia non
est vero sunt effectus et tamen non repugnat
oppositum in tunc effectus tamen contra ut
sunt est sine effectus sed velle contingere
sive sine actu ut infert quod
sic ista aliud actum non repugnat oppositum sine actu etiam ista
non repugnat oppositum sine actu sic etiam ista
potentia ad prius dictum
post. // Contra ad deum est quarto est per
quod ad deum est per quod iustitia potest non esse
ad deum et non fuisse potentia iustitia in quo
et non fuisse prius iustitia in quo contra
tamen per differentiam continuetur ut contra exuit
ante dictum libero voluntatis ex quo ex
tempore potentia. // 2o contra contra
non solum est vero futurum sic et vero preteritum
potentia prius ex dictis quod potentia contin-
git non solum quod est 2o contingens causam ut
effectus est actualiter principiatur et aliquid
cum et tamen potest est preteriti sed quod sic
sit aliquid agens voluntas et liberum et tamen
prius per libere actum eo quod sit
et sit contingens omnino dispositum
sufficienter et naturaliter principiat sicut potentia
et necessario sed producit ut non. sed
sit et non est libera potentia ipsius et
est potentia ut aqua eius potentia causale

nat^r peccat^s b et a sit p^9 lib actu ipi^9
a i h^c b e iu ipi^9 a liba ptate ej^9
o^l dicto b a. si at poto t^rio necto
sc^e b pdua h^ct i teirii // 3^m
cor^m sed liberas e ca seu ptas acti
liba tm^z i^o aff effectus sui pnt^es
q^i polis et futi sit ꝯtigencia nos^o
ad effectus poles ut ꝯti^r futuros
h^z ꝯ adpuciar ꝯnites se ꝯpte
dit p^z ꝯ op dictos // Jte p^o vone
sedar^t birtg. b sit sup e m ꝯ
h^c q^o adict^z pte depna q^r dest
tor ut pol^i p^z ꝯ opposit^z simlius
et ꝯ s^t ad h^c suffices auctores / vo
luntas aliquã q^i dm vetatunt
pt magno q^ra p^o p^o duce ac
tu suu libz sed vi q^i litt ipo
p^o ꝯsensit i i^e q^ta quod car^o
fon^t e ꝯpetanit mcet ꝯgressi
i eo q^ta sinissi eius eiusdz dis
poicoibz nat^r pvuis coeffi b^z
actu i eo q^a q^i sic p dux issi ꝯtra
ꝯ y^9 2^m aliz i p^a q^ta ꝯ i q^i ac
libe merint q^r pfect i mutasal
tei se ꝯ nosse // x^m cor^m
no passe ꝯ h^c aliqua ori d i li
be cave sim effcm q^r p^9 tpe
potuit i^l libe no cave p^z ꝯ
dcis et pt birtgluarg v sup
e m^o q^r sic ꝯ votus sol dice
nuc libe velle q^r p^9 tpe potuit
libe p uuc velle ut no velle sicut^2
q^r ipm p^9 potuisse ymo velle ut
e ad ut nichil sint nulls cat si
e ad i totus eatisset quare actu
dr ꝯ e liber pucia^r e ꝯ pus
Jte si tpe pecu necto ꝯ sit ut
h^c e ꝯ ipm mct tpe tm mo
ut ꝯ i^9 ꝯ d desit i ffendui i
tpe ut ꝯ ad q^d ꝯ sistit suffeci
du n p^9 q^r t ꝯ pti^l n^c e cona
ꝯ ꝯ q^r oc tpe ꝯ se na plus sitat
ad velle q^i ad nolle. n^c 2^m q^r h^t
bcati i q^ti oi ꝯ solet nectas ꝯ
sitat // Jte aut deus no libe cassit

celi et terraz n n. p^9 sunt tps i quo
potuit creare ut no creare // Jte
aut no creat^r libe v gliut cate
ꝯ desim tpis ptes. iaz volu^z ꝯ
velq^i ymaginabilis tpon nulla
potuit pcessisse i q^a volitio dea
centz // ꝯ^l cor^m ꝯ ymo sinualis
b^z tas q^a dcomo sit i volu^te ꝯ ma
no tm ꝯ h^c i ipa ꝯtingentia n sic
effectus insua cat p^z ꝯ dictus eo
q^i libertas q^a dcomo e liba ptas
actu ꝯ ut dcm e ꝯtingentia ꝯ e
effectus ꝯtiu^r ꝯ pus ut polis ut
futurus i ꝯ // 6^m cor^m sed actus
lib^o vol dni e sup^r ꝯtin^r ꝯ no
nectio e nect^e dute ita ut nat
tate sup^r ꝯ ab^ta ꝯ sequte. et di
eo non taliter q^r actu d necte
ꝯ sequte puuc^te q^a dicta seu q^i
tic seculis esset n sic q^ra pt
birtgluard q^a q^i e dcm cor^m
quo ad utraq^i pte d^c n. l^a 3^o
e m^o d infert plures diuersitates ꝯ
dictis sinis ꝯ te seu ꝯ pones b^ta ꝯ
ꝯtia adv^e sibi ꝯ neca^e no ve
puguit ꝯ pt h^c dcatu libo
vol^i i mineti puta velle i q^o
ꝯtia ꝯ necas sey ꝯ na^i pugnat
q^r oc q^d e q^i e nece eet. ꝯ q^r
ista e 2^a ps cor^m // Jte d^c ide
vi^te seu ꝯ poc q^i v n^9 actu cat
tuc e sup^r ꝯtiu^s equa^r ꝯ stm i
dcictus gne puta i^o cap i fidei
. ꝯ q^r h^c e vna pts cor^m ꝯ seat ꝯ
sta e p^us m coi ꝯ so p^e ꝯ ꝯ d^e
necte dute ꝯ // 2^a at p^e ꝯ
talis actu lib^o dni e pt no esse
ꝯ no fuisse i ꝯ q^a ꝯ q^r i d d^r
nectm nectate q^nte q^o ꝯ po^9
sui i oe n pt n ꝯ ut no fuisse
utz p i^tu mcet doctrici i q^o pt
n ꝯ ꝯ no fuisse n e m^u ꝯ lunac^te
dutez ut p^9 // Jte dn vo^la libe
p dn^e actu suu ꝯ actu p^t m^t ꝯtu^r
est ut ipe q^a et ꝯ vo^lis ptuit

libe' pdu'c cu libtas q̄ dcitur qua pot
q attendit i'a libtas et i'a ꝯtingenti
ut pot q̄ c q dum volutas cat i actu
tu pt cu no ca're ut cassare et
et ꝯptinet et actus pt no esse et
no fuisse et h' intentu ut pe
necesse q̄ q̄ volutas opa i actu
cu ex po nat' pot i actu
qua potest oi oibus dispoicoibus
nat' p'rs illi actui sa necio
p'e ipa cat i actu si et cat
re et no ca're e' pt stare p'gri
agnai ir rolin gnecan p'it
agit necio neca'te nulli ut p
tete s' do ite doctor ꝯsistud
2' no pt dari sine p'a ꝯr [illegible]
talis foret frustra p' qua q̄
du volutas cat et [illegible] p'oa nat' p
cet' actu qua potest cu oibus
di spoicoibus et stat ipa no p
ducere ꝑtne no p'duxisse i actu
et cu [illegible] necio [illegible] no possit
no p'duce ul no p'duxisse i
actu se q ip' omo sit frust. f
s' nat' e calcau cu ꝯcatua
po celi p'sta cu te doco' poit
libta [illegible] i' putis si te [illegible] poiciis
rei i e [illegible] necio se q̄ se q̄ li
betas ut [illegible] attribuit agenti
[illegible] e frustra q no e ad ut [illegible]
de q libapetus actua q pot
et no necio se cu [illegible] [illegible]
vite ad ca libtate [illegible] ꝯ s'ipa
esse putes seu i' p'it ut ipe
de et p quo cu p'sciat [illegible] ad q̄
s' cu necio [illegible] neca' te q̄ ute
et // q q̄ et c p' iqua tag' sto
te q i vote e pot ad [illegible] sine sit
ꝯssioe art' cta di· 38 p' q· vinta
q h' ol quo sit i a pot que puas
pot et i sitit pt i duci ad actu no
e pot si i a pot no [illegible] q dr
et ad ota sine sitte p'us pot
pt reduci ad actu q si i ducit
i volutas ut ad p' et cade no

ꝗ[illegible]

ext'a ad p't q̄ d e impole // Ite ar' sit
quide ꝯcessum e ap'lo. Et theologis
q deus no pt facere de p'tito no
p'ti' q̄ sit ꝑ sit vg p'dicto q fuit
p'ti' tuc sit p'po q̄ m d'ciatt'
e ul volutas [illegible] p a i p'a [illegible]
cu ul volutas [illegible] p a [illegible] et
necia q' ois p'po ul nc d'p'uti
ꝗ aliqua de p'tito necia et p q̄ uo
sua oia e impolis ex quo se q
si [illegible] no e ul i p'ti a p' nt po'
viviq potitu q ipa sit fa i co
p'ti i ista no potuit esse ul a
ut fuit poss p'tuit volutas i'nt
h' p a // 3o ar' addide p'doy
q 2o sma p' d· 27 d de studiu
q libi arbitrii ad pno ut p'tu
no i p'e si ad futura ꝯtia q̄ dm
i puti est d'ciatu e ut i p'ta
te tra q' ut tut sit ul u sit
q e ca de smaz pot hugo de
sacto lib' p' pte 7 c 22 u de
t p'e q libtas no e i'a putis
si tu futum // Ite [illegible] p'
celi q̄to p'cete. supp' et de ex
p'sse q ols pot e ad futum // Ite
[illegible] pt p' i q bulgatas p'oy
p'sse p' p'pyatas de q̄d e q e
necesse e esse // Ite sc'd ar' stocus
q [illegible] se ꝑa art f obligatoie
e q pot s' d'p'uti q̄ ne d'ne e
ipn esse s' te se d'e p p'ti puti i
q' no p'dics q ita p' p'h' q quecy
potentia suspiciendu e tuy vytut
sust d' e p'ug' q' p p' q' e polet
e sse vy si p' i q' p'qua nec vy
no e polei p't uly q' p' p' s' p'e
ipy et vy p' i o q' g o pot vy p'
mo cu ut uuo' si neut ul mo q'
mo cy no e i q' mu' o vdno est
t aliquo q' ad ol ey q tuc i est q'
tuc sit tuc mu' et v' tey ti ymedio
// p'cca sip a q' o q' sit pot ad [illegible]
te ol mest aut i ti pot e cu actu
ut ey actu no cu actu p'i q'

eo // i e ut agitatu q oie fradact // pago eo p q pquoi e ista po
jtte dn actob e deuo nō pt
facē ipm nō i z nō sufficē ante
q a' hc poi poite ea qsecdpul
a q' dr ctā ipm agendo eū ut etiā
ipum agendo ita ut ex nō ageret
nō qsuatē di ip aniehille z hēat
nō esse si utq mor impole u dā
rē q i eodē p mquo ieo h ce
ipi p aniehilaci ut q destrueret
q it nō esse q nichil destit
ut aniehilaī i q hz ut hnt esse
a aut nō hnt a hc p esse ut
suppono i silic p hz esse z nō
esse // ad p'm istorum i poa z nc bor ad p'm istorum
adpq qsi reduca nc qua q
du volud sit ad p a z e impo p te
ut velle ut voluisse p a sipo q e
po a reduca ad actū s. vo tū nōu t
ut nō voluit ad p a tūt nō est
h qced quotas ut ut vo a ad p
a lo so pt dca vo e z p e speci a
cal volitu ut dido vo tū dut qo e
pat // bn saedu q poā z ad
o a absq suc e sz destrui z tā
teneteo dca qo nō e ad q ipā
p a p a priū posse cā e b essē
z ipa p eode p posse nō cāre
eude b esse ita q iste stet sil
ista po a ut a cat b essē z hēt
e pōlo ista po a i a p nō cā ut
caut b essē z hē pt i ctr ep
p o sit q ista e po adocta suc
suct c i. q ipa sit impo a ad pdu
ceduz sil vtrq q otorz ut q redu
ca mactu sit v'u vtrusq ut si di
cemq q uotio e impo a ad sil
velle z nō velle tps q hc ea
pole // 2o mō e q po a que mag
p a e mactu i vnu q a dq pt redu
a mactu i alt p a q immeq
z q c i eo p a vigiā si uolab i a p a
rō c b p a q immeq possit q vsi
i eo p a nō qsuatō ut ueitato.

ita vo tū s i a p a nūt b ita q i eo p a
bui i a z q de gia s desmet esse v a
in quo fuit vā z alia apte esse v a
sit q in eade esse vult z hēitu
e impole eū impole sit si tale nu
tāq 2 // qua sit visiccut q deo
p q i vice i vno p a nō qsuatō nec
veitatō z // 3o i te q eū vitate
istu i ita po a i a p a cāt b essē
stet sil possit ab istu i ta po a i a
p a nō cāt b essē z ita sesu
qte ut tūt se i d q ist ce ātu
sz ut se i illo defuto nō i se
ita po a lib a i a p a futo pducet
b essē z pole e q i ita po a i a
p a futo nō pducet b essē i pole
e q sit pducet b essē z nō p
ducet b essē ut q ipa possit re
duc a ad actū sit pducedi b essē
z nō pducedi b essē // ad 2 ad 2
qnt z qcesa i a suppe q vle
ar h i no dcē e va z dica q
i a q nā d s fōr q pole e q nūt
c p q a z data q i a qua gra
ex ea tātā nō ut subtolleret s
deu e ea stat q 6 z dica q sz ano
e q tingens ita z q no e quoc
ppo dep to si poc q defuto se
data q quo esse nō e z qua bo
ad hnt nāse q ano sit nō q
ex q tinto bz se nō si nō eq o
// ad 3m iudi qq q ite hugoie
z a. dicte vadit q 2 sesu prius
sit implicate prius nō pctādo nō
pt libei arbitri n c tglē q d fuit
ut sz p nos si possit q d nō fuit
ut z v' q q d i a at e ut possumq
face ip q actu e n z e p a igo
e qui b possimq face ip i futuo
nō esse // e z q sz vocao de actu
p i q e p a clāt nō pt face p
imq de qua d c 2q sensus q ut o
eode p a sit vnū dice eude actu
nō esse ita de quo qd at vo tab

ptes inniq an potes r i esse pt
fact q no e q si aliq poicom
vera i esse vsitare dixa qua
e tuc nuq suffet vni q ipa
e p ex dcis i 2a q e cois
sus z io ut plus fiet d inno
dcq dco 2 q dco q cillos pn
ti // Bi forsitan ui z sugo vide
fusse opios o dce q i 2
uti an fuerunt tradi q spalat o
na vba aliq si bn note ti po
sunt expoui dca ai z sug omes
q i tene q libm arbitriu q
ad eumodu i diuina v opposito
pol i ste adfutum q nt sic no pt
esse v pncis ut pcti q n sit
ipni esse impui ut fuisse impdito
ab sq dce tacoe adus et // ad
p pide tty birg de nu cor
de av oe dce q po no e i fu
ti cu texty tiq slaois q s ex pot
se dicat po n noe i tpe p tito
h i te nuq dr uo i te futo
z texty nunc tupo d e neces
n vult te c q e fay s e s omes
q e ce aut futu esse // ad u
dce q ut in vi valde bn q
dco qu cnu p pt accipi quuetto
nat i tati q e valet sunt qui etcon
si nam ut de boecius p libro de
ypos ita p e si q dic cu hat deoe
oi sd cu hat doe si bn ita e q
dub ita cu q e al e sd ita sic
e al est z se ede ptat ut de
h q stat q ioe e in dicam deq
sd de cu / eniq at ly qi stat
adviat z si sit acti i ppo ut
tuc i a ppo oe q d e z pal sunt
z se q poicamo z tuc e vna
ppa denot q hec sit neca
ome qd e q e e z q e vm
// ex quo se q ad q q equavalls
quod sit neca suffit vni q sunt

equivalens p q dca vbis nost
ari sunt necaria ista hoc q e est
ut d' e valere dcis plus hoc dco
nat q sunt cq ciuq semq stat
p ex tuda e uec q tuq e q
ut dca ppo sunt in sensu diso z
hoc dupr quia ut ipa e tpalis
z e valz sunt do ne ome qd
e aliq est z ome tale tuc e nec
esse z ipa e fa eo q 1a e p oe
fa ut pt esse de tpali q pno
z hoc dupr ut de tpali sedo z
to q e ome qd e q e e z sem
z i sidum s ly z cum nota sed
p tu tuc illa e fa q d p ar do
sic oe q d e q e e nece z si pe
ti e q e i pcti s e nece esse
q e fa z si ut pt esse de q tali
pto z tuc tu e q d e de se
z i sidnu ptu ut sit sensus de
q d e e q e neceesse ut e ue
ct sumo q, e ut e de nece q
e z tuc aliq q e ut ea sd sco z
bn ly i ly sua. B m a e
q poo q adque i sesu sit fa
q p ar do si oe q e e q est
nece z ut e neco q e s p etiq
e ad q e i p. e q e nece ce
q e fa eo q p ti no pt ue q ue
me sbo q i pole e q petiq
a q sit nece esse ut neco le
at z ut dinecte z exq o p q
dca ppo oe q e z si sit z i
sesu diso z ly q stet adviat
qui d eco accipia ip fa // se si
ly q accipia p ino s q in cca
te dca ppo pt z q dicas ut de
q dito ex uno si sit q di ly tuc ly
nece pt denore quas z nati
z sit e vut q q e e nec a ome
q d e si q st ut ista si ad e q e
sit id ip e / ut pt denotare

necc^te q^a ut sit ipsa si ad e q^a te q^a id
sit ipsum denotare e & illa g^a h^c
f^ra || O i uo sit de q^a dicto sed illa
est q^a p^r eam denotatur de se ipso
dr hoc sbm q^a dictum eius q^a est si
e de q^a ue dicta h^c p^ri e cu no
neccis q^a p^ri f^ra ua vedi q^a petrus
e si e illa h^c e f^a p. dicta^te est
ul e de q^a dicto p^to & tunc e u^a
q^a tunc eis sbm e illa h^c eius q^a d
e & denotatur de quolibet dr h^c
sbm ue de eode & tunc dicta po
ssit necc^te no necc^s e sic est
& h^c e ua q^a quotienscumque alte q^a d
e dicto h^c e ua q^a denotatur
si est ex qua non se q^a q^a dicta
e s e falsa & illa q^a & sup^r & h^c for
te non mouet p^ri d^ud na eidem de
essentiis q^a e & sup^r esse ex
necc^te dicendo ly q^a e p^r sic est
|| et sic & p^ri i ei dicta sua
vi d^e q^a dicta ipso a^plo p^t & illa
ut ypo^ca sed & ipsa at e si h^o
e e necc si accipiatur dicta ipso mo
ut e ypo^ca ipsa p^tc tunc necc
aut notat necc^te q^a continue
aut q^a continuatas p^ri ul e ex sola
diuit accipiatur ut e larga tunc
h^c q^a e q^a e no declarat ipso
i p^lura in h^c q^a e est si ipsa
i p^lura p^ri i agenti p^r h^c q^a e esse
& tunc h^c p^ri esse q^a est dua
dicta de se sed q^a d e cu no necc^s
& ipso ualere si q^a necc e esse
h^c e falsa & illa & sup^r in q^a si
verum q^a ipso denotat q^a esse
ad i p^a in quo e sit sup^r necc
h^c illa q^a sit necc & quidam q^a
est cu h^c sit q^a i p^a in quo e
sit simpliciter q^a mixtas tempus i
i^o q^a possit o i q^a i esse || ad 6^m
indict statio q^a i^drat sa est &
p^o no vi [illegible] cu ea quecumque p^oi |

& tunc b^ra ad p^ri ipsi sicut po^ct
videret sicut non sit necc sit
q^a i^ta possibile aduenit^te q^a na e
possibile aq cu sit sicut^te intellegi
p^ri q^a alia in sit sp e po^a ad q^a
q^a i est actu q^a e potentia nito
actu || ad a^m videri i de q^a e po^a
illa actu no at illa dicitur q^a
illa ordine ne quidquid pro^d
necc^r i^tu actu ut po^ct actu n^a
posset esse cu o^to ipsius actus &
tunc necc^u e q^a eius po^a e illa
actu in modo illa p^r po^ai^te dicitur
v^a illa est in modo illa de p^oi^te ne
|| ad 8^m dr q^a q^a esse ante u^i se
q^a dicta q^a non o^s si preterito dicit
at rem que nunc est posse no
esse & non fuisse q^a i de pt
facto & facta do^i illa ipso p^r eius
ad i^t^u aut si illa possit q^a d
& tunc i^h^c se si neget ne p^ri
aus ad p^ri dico q^a deus h^o
p^ri nichil agendo etia i^h^c re
s. no facto i^a esse ul fuisse ||
O i quis vellet tenere o sponere
talis q^a o q^a sicut re dicta
q^a nunc e ingat in sua necc
e i illa rem esse ul fuisse i ca
de illa || & i genus in sua ve^e
q^a actu esse p^r i a i p^r nge e po^a
ad no esse & ad no fuisse i ca
dem i^h^c aliud q^a rite sed p^r i to
i p^r nge p^oa ad no fuisse i ca &
illi q^a h^c p^rimitur p^ri ita esse p^r
pugt p^oa ad ista p^r eodem ut
sed p^ri in sit si de se ad illa
e in a loco [illegible] & video q^a
e i a loco no esset ip quod i
quia p^oa possit fieri q^a ipsum
no sit p^rimitur in a loco itaque
i ita eodem p^a visus est hoc
corpus no e in a loco || Ex quo
se q^a q^a simplex necc p^ri diu e ipso

et preteriti post quam verba eius enunciatio quod
quod non est ex parte in ex parte [illegible] fuisse
ex qua sequitur quod preteritum potentia sic potest [illegible]
non esse vel non fuisse et de ista
veritate loquitur Anselmus 2o cur deus homo c.
16 capitulo quod secundum veritatem que
non est sit ut cum dicitur ex
necessitate loquitur quia loquitur et non hoc
dicto significatio vel facere possent ut
dum loquitur non loquatur neque ad
te cogat ad loquendum // [illegible] quando a
suo [illegible] vel fuisse [illegible] qui
[illegible] et c. [illegible] superius allegatur
// Item de [illegible] domini Wil-
helmi [illegible] de [illegible] et [illegible]
[illegible] quod [illegible] sed [illegible]
[illegible] que [illegible] sine
[illegible] qua non [illegible]
[illegible] [illegible] modum
[illegible] [illegible] sed [illegible]
[illegible] et [illegible] // [illegible]
necessitas qua [illegible] dicitur
[illegible] sedere dum sedet [illegible]
[illegible] [illegible] qua di-
[illegible] quod sed [illegible] est [illegible]
fecisse quod fecisti quia non [illegible]
[illegible] sine [illegible] sit
et [illegible] sedere dum sedet [illegible]
[illegible] [illegible] est necessitas //
Item Godefridus 6o quolibet q. 2a patet
quod [illegible] primus potuit non potest deus
facere non primus quia si deus faceret
[illegible] facere posset ad faciendum non esse primus
[illegible] primus erat [illegible] quia [illegible] hoc
[illegible] non est [illegible]
est [illegible] ad non esse primus [illegible]
primus [illegible] non potest esse non primus
ita permanens quo ad esse [illegible]
[illegible] quod [illegible] sed [illegible]
[illegible] [illegible] [illegible] bo-
[illegible] // Item sed [illegible]
sit a [illegible] primus ~~[illegible]~~
sicut hoc est

posse quod deus faciat preteritum non esse
[illegible] [illegible] preteritum [illegible] non esse
aut [illegible] sit [illegible] esse vel [illegible]
non esse. [illegible] vel [illegible] quod ad [illegible]
[illegible] vel ad destruendum [illegible]
[illegible] est [illegible] // Item quod [illegible]
[illegible] [illegible] quod [illegible]
quod [illegible] de [illegible]
[illegible] suo [illegible] [illegible]
[illegible] quo est sit [illegible] vel
non [illegible] hoc [illegible] [illegible]
[illegible] vel [illegible] vel libertatis
vel [illegible] [illegible] et [illegible]
quod non se [illegible] sunt quia [illegible]
[illegible] [illegible] sunt et
[illegible] [illegible] [illegible] que
[illegible] impossibile est quod non [illegible]
[illegible] [illegible] ut primus
[illegible] sit [illegible]
[illegible] si autem [illegible] quod sit [illegible]
[illegible] preteritum [illegible]
[illegible] // [illegible] hoc [illegible]
[illegible] [illegible] ad [illegible]
[illegible] [illegible] quod [illegible]
[illegible] [illegible] [illegible]
[illegible] vel [illegible] [illegible] sit [illegible]
[illegible] quod non [illegible] impossibile quod
[illegible] quo [illegible] sit [illegible]
[illegible] [illegible] sit non [illegible]
vel [illegible] [illegible] libere sine
[illegible] vel [illegible] non
[illegible] [illegible] ab actu
[illegible] [illegible] [illegible] sit
non [illegible] [illegible] sit non
[illegible] voluntas [illegible]
non sit [illegible] [illegible]
[illegible] [illegible] vel [illegible]
[illegible] [illegible] vel quia
[illegible] cessat [illegible] vel [illegible]
[illegible] [illegible] sine quolibet
tali [illegible] [illegible] cessat
ab actu // [illegible] ad [illegible]
[illegible] quo [illegible]
[illegible] necessario [illegible] [illegible]

quia quando potentia est ad oppositum ad unum et est sit
ad alterum oppositum sine successione per impossibile et
quod per quemcumque potentiam reducitur ad actum
sine successione sed est potentia ad oppositum quia
potentia potest produci ad actum per successionem
tamen non quomodo prius potentia est naturalis
ad unum determinata potest reduci ad actum
tamen ut patet accipio calefactio
lignum iste calor potest non calefacere
et tamen potentia potest reduci ad actum per de
structionem caloris et [illegible] ut patet [illegible]
rum passim vel per impedimentum non po
situm vel per subtractionem et contingens quia
determinata non solum contingenter per prius
tamen producti quia sic ita prius calor
est productus quam alius calor non potest
produci prius pro isto modo ad
huc est unus modus quo potest voluntas
cessare ab actu tamen dicitur sic se habet
contingenter vel per deceptionem desit sed causa sit
posita // aliter et posset dici quod
voluntas causat actum suum libere tamen
causat eum quia sic eum causat quod omnibus dis
positionibus eisdem ad actum suum requisitis
ipsa cum causatur potest libere potu
it causare et potuit non causare et
quod libere potuisset si cum actu illis
dispositionibus fuisset etc quia eisdem dispo
sitionibus invariatis libere potest cessare ab
actu et stare sine actu [illegible] dum
placet manentibus eisdem per se libere
elicere actum etc // Et ex hoc etiam ista
[illegible] quod radicaliter fundatur oppositio
aliquorum [illegible] solum [illegible] [illegible] alia
aliquorum [illegible] // Unde [illegible] sunt rationes
[illegible] quas [illegible] non tangit quo
rum prima petit principium [illegible] supponit [illegible] quod
voluntas potest producere volitionem in quo sit
ergo b quod [illegible] in qua omnia requisita ad
volendum [illegible] [illegible]
volitio potest elicere volitionem [illegible]
b et potest non elicere illam volitionem in [illegible] b
[illegible] vel eliciat talem volitionem in b et sic

in a eliciat volitionem [illegible] in [illegible] b quae
sit [illegible] tunc assumpta
potest non elicere istam volitionem in [illegible] b
[illegible] vel a non eliciat talem
volitionem in b [illegible] in b non
eliciat [illegible]
assumpta a potest elicere [illegible] in b [illegible]
// Secunda ratio videtur facere contra
quia assumit sic a potest [illegible] quod b
sit prius [illegible]
[illegible]
quia [illegible] a eliciat [illegible] si [illegible]
secunda [illegible] si [illegible]
[illegible]
[illegible] contra principium // Item
[illegible] potest sit b quod prius [illegible] quam
Deus potest producere in b unum angelum
ergo Deus producit in b unum angelum non
est [illegible] in b [illegible]
implicat contradictionem [illegible]
sit [illegible] ante [illegible] b [illegible] Deus
non producat unum angelum in b [illegible]
Deus potest producere unum angelum in b
[illegible] sit esse [illegible] in b [illegible]
[illegible] quia
si [illegible] quam esset [illegible]
[illegible] esset [illegible] Deus
potest producere duos angelos in b ergo
producit duos angelos in b [illegible] potest
producere tot producit in b [illegible]
[illegible] quia in [illegible] Deus potest tot
producere quot posset et plures pro
ducere // Item si [illegible]
[illegible] esset [illegible] Deus potest
non producere unum angelum in b [illegible] Deus
non producat unum angelum in b et [illegible]
[illegible] esset [illegible] Deus potest non
producere unum angelum in b et potest produ
cere unum angelum in b et Deus producit
unum angelum in b et non producit unum angelum
in b [illegible] non [illegible] quia
[illegible] implicat contradictionem //
Ad distinctionem [illegible] [illegible]

necessario quod illa quam deus pt tunc non sit
bona in bonitate autem prius fuit
ista vice cum ipso addito si b
non est permanens ut vel tabula tunc
quia aliquas non esset ad propositum // ad
singula post quam que a te contra quicumque
quod quidem pt producere b in post
secunda si non sit permanens ut verita
bilitas // ad aliud post quam eadem que
quidem quod tempus deus pertinens produ
cere est bonum quia in tota ambiguo
causa deus et sic quod ita est bonum deus
pt tunc sed autem est una conclusio
tunc // pro articulo precedenti quod philosophus
de causa de quibus sunt apparentes in terminis
quam sic simplicem apprehensionem
scito et dispositio ac dispositione sub quae est in
ut dicit bibulus libro primo c. 18 dico
non quod cum n de vere esse sit
eam esse aliquam ignotam causam
a philosopho intellectus in pa b ita sibi quod
in suo ut omnino autem complexa
apprehenditur totum quod apprehenditur
sunt quod dicitur quod propterea et dicitur // ergo
sunt et dispositio quod eius notitia seu
scientia dicitur a est simplex apprehensiua
aut quia seu propterea indicatiua tenta
quod in nostra bruxelles quidem sufficit
secundum et antecessor dicitur libro primo
capitulo 22 dicit quod scientia dicitur uno modo simpliciter pro
notitia veri alio modo pro notitia evidenti
bili tunc hic ideo post ad quod
?? // Item scientia dicitur enim apprehensiue
quod indicatiue relata quam est respectu omnium
apprehensibilium apprehensiue et respectu omnium
verorum tantum de quibus quidem sunt et in
dicatiue et intuitiue quantum ad hoc
scientia simpliciter notitiae et apprehensiua di
simpliciter notitia verum indicatiua simpliciter
notitia euidens // aut sunt intelligibilia
creatorum preteritorum et futurorum tantum sunt
apprehensiue quo ad omnia talia tam
in quantum quod quod sunt indicatiue
quo ad omnia talia vera ut est evidens

abilia seu euidentia quod verum
cum sic et ceteris notitia seu scientia
sciendi tertio quarto distinctione 39 quaestione 2
quod scientia dei non est nisi de vero a
sit ut sicut ut est tunc certa
secundum quod 37 in ceteris ad autem a
scientia actu quod a quod producens // 3o sunt
in futuris tamen sunt apprehensiue
quo ad omnia talia sunt indicatiue
quo ad omnia vera sunt vel evidenter
tamen aliunde ut dicunt bellomo
de scientia // 4o sunt in notitia ut vi
bus placuit tunc sit cognita et vi
scientia apprehensiue in quo ad ?
aliorum dico vel negatio de
// ultimo ad propositum sunt notitia in
cum de certa dicit cognitiua et
notitia seu scientia propositum // et hic est
quod scientia eo dicitur scilicet in propositione duo
scita non tamen est in quantum ad quod multis
pluribus propositionibus indivisa scientia sunt vera
et simpliciter dicitur notitia equalis scientia
sensitiua per dictorum // deinde suppo
non quod dei cognitio seu notitia tantum
apprehensiue quod indicatiue non est ad quod
diuina scientia simpliciter suum et in cog
scendo actualis quia quod de deo
formaliter diuine sunt et quod ipsa sit
purus actus scientia et posset quod scientia
in impossibili et quod ipsa ad non sciat
per notitiam quam non est ipsa eo quod tunc ac
tuatiue actu si additio libro v quod posset
et in propositione in ipsa sit cognita tam ap
prehensiue quam indicatiue eo quod quod est
per se solus simpliciter per se propositione diuina
rerum sic 12 methaphysice quod tale in
telligentiis de deo loquitur si scilicet esse
non esset actus eius sed potentia quare sit
ista actio in necessario per sic per hoc ac
tum sed intellectus perfecti in nobis per eo
quod intellectus et per quem non est scientia no
bilissima omnium entium Item augustinus 14 de
trinitate et alibi q. dicitur actiones

Suppo

v scia dei est ipsa sapientia et sapientia est ipsa
notitia dei suppositio prima probatio ...
... et quia qua ponit istam in-
stantiam ad ... assumpta consequentia
quoque patet || 2° suppono quod scientia seu
notitia dei tam apprehensiva quam iudicativa
simpliciter est immensa patet cum sit notitia divina
expresse supposita sed illa tam est actu-
alis in cognoscendo quam in essendo
eo quod ex opposito ... repugnat
potentialitas et nova quaedam quia
ad hoc id quod perfectionis est summa
actualitas sed constat quod ipsa simpliciter est
immensa in essendo et in cognoscendo patet
et per idem probat Boethius quod non est nisi
|| 3a prima conclusio divina est notitia ac-
tualis cuiuslibet incomplexi quam complexi
complexibilis distinctissime apprehen-
siva patet quia si non sic quod ipsa ipsa non
esset notitia apprehensiva immensa
patet ex suppositionibus et quia patet quia
si aliquod complexum sive complexe sive
incomplexe non esset notitia apprehensiva tunc
deus apprehensionis non esset apprehensivus eo
quod omne complexibile est apprehensibile et per
quem non ad hoc apprehensibile actu-
aliter se extenderet quam apprehensio
quamvis ipsa esset apprehensiva actualis
immensa || Corollarium divina notitia cuius-
libet tam complexi quam incomplexi apprehensiva
est notitia actualis apprehen-
siva patet quia si aliquod [illegible] non esset
apprehensivum tunc [illegible] apprehensivo
immensa quod est impossibile || 2m corollarium
notitia divina [illegible] est notitia [illegible]
[illegible] sed [illegible] polum patet ex predictis ||
3m corollarium quod [illegible] notitia
sit [illegible] sive sint opposita [illegible]
sive sint [illegible] et impossibilia sive
sint impossibilia patet ex dictis [illegible]
post alexander de hales in suo [illegible]
[illegible] ad [illegible] deus scientia di-
sit [illegible] || Corollarium [illegible] licet divina notitia

plurium quam nec est nisi paucorum possit
esse apprehensiva scientia visionis ut patet
scientia non est plurium nec paucorum potest
esse simplex apprehensiva notitia probatur
quia plura quam in [illegible] sunt futura ...
futura et pauciora quam in [illegible] sunt fu-
tura ... futura in quantum [illegible]
[illegible] scientiae visionis [illegible]
[illegible] [illegible] ex hoc [illegible]
[illegible] et [illegible] quod dicitur 3° dicens
quod deus potest plura scire quam sciat quia
potest scire omne quod scit et potest aliqua
scire quae nunquam est ut [illegible] quod
[illegible] de scientia visionis ex quo
patet quod licet deus non possit aliqua
scire quae non sciat nec ergo tamen aliqua
quae non scit potest scire et
ergo [illegible] de scientia visionis
|| 2a [illegible] est divina notitia
vel ut [illegible] [illegible] et [illegible]
notitia assensiva seu iudicativa
prima probatur ex hoc quia ipsa est notitia
iudicativa seu assensiva immensa
ut in [illegible] iudicium impossibile est
[illegible] vera ut [illegible] [illegible] non
sit ab ea talis iudicata cogni-
tio [illegible] quia [illegible] impossibile est [illegible]
et [illegible] non [illegible] immensa
sine [illegible] ita et impossibile est [illegible]
ut vel [illegible] esse et [illegible] [illegible]
[illegible] esse ut non sit ab eo iudi-
catum esse [illegible] immensa sine [illegible]
|| 2a probatur impossibile est quod notitia divina
sit iudicativa [illegible] ut [illegible]
non possit esse iudicativa [illegible] ut
[illegible] eo quod notitia iudicativa solum est
[illegible] ut [illegible] [illegible] patet
[illegible] || Corollarium primum [illegible] deus
non plura nec pauciora quam scit iu-
dicare [illegible] possit [illegible]
[illegible] esse in [illegible] ut [illegible]
[illegible] [illegible] non iudicat
potest iudicare et [illegible] nec iudicat
potest non iudicare probatur quia non

psa ut paruitoria vel q nec ssit pnt
vel ee sq quia tz ex pa pte gao
tatu p2 qr ucce ee altm q do
ee vuz i impole e q dq duo
no fiat vel u tot desinat
scd t ego o z sp loquor q sit q
tleo eminedes sunt forte z
z si no sunt forte no imq di
notu iudicatt son e indicem
quartuq ve sig re pfectez for
biles si nuc esset ut po q
aquat esse ut futuy esse t
nuc ve enucia ut nuc ve
e mrc q o ve pti z eem
tiat z ego z eu dma ia no
sit indi u vi ut ve sig lio p
2az pte qoro pz ppos || 2 cor
pole e diy aquat esse z scie
indicato quir esse z no sit
py sanie pz de ista anauq e
ut sunt || 3 cor pole e diy
sciuisse aquar ut futuy ee q
nuc no scit indicatem v q
sciet pz de ista mundq creat
z de ista mundq creatu z ex
quo sc q pole e diy i capo
ut desinet scie indicate a
ut futuy esse z ita d ultq ysil
bus q mo impole sit ip icape
ut desinet scie indicate aq
ut futuy ee pa pos ex cato uz
poto 2a pz p expone incipit
z || 4 cor ucce e ea de scia
peritq tuu lic ee indi q eez ve
sig esse ut fuisse ut futuy esse
ut pole esse ut no esset z eca ve
3o vtiales pz ex dicis || 3 qo de
futuorz q tingecia e eta z i fullilis
di pscia | p2 omne futuy ectu
diuar z de teq tingeu eue
niet i esseia diua de sz
eta ectu indi z i fulli lez ip
et ut pz ex pcetti qo c z ex poc
z e de futuorz q tiia eta z i
fullilis pscia quatz eu de viy
indi desutio sit pscia ut pz de
lio po dz z z z anos ex
dao inpotti cale || ex istis se
col e adisti quuin rispui sa q
sit scit q l futuy q tigete fore
z diy hoc de quol cali dispit
tissio pscie pz ex dao pte q
e angq q ey cene yo deo tegi
c io d nos dicimq diy scie
oia antq fiat z q uoto nos fucte
q q amobis non volentibz si se
q q nomq q at eyco de
tinuq eap no z eassi h
dine omy cap no z eassi
di pscie no cassi descendit
aut u diy z negat qd q de t
dutu altq pa libit denata
de corp fute mollitq z at si esse
qfite diy q negat pscie fu
titorp z sic ut de ad q qd dixit
iste i isipicos incidi de sionis e
dene q u no e pscius omy
futurorz no e utiq dene q de
tot d i ve di e q ipe sit scia
i infca go impole e aquar esse
futuy z ipuy lic late ut ip no p
scie lic esse futuy || 2 cor ist
stat diy omi pscie a fore tide
a fore ex q tma libtate volrtat
te ut incatte dependet pz
ex de || 3 cor deus nichil
uecco scit futuy q ut e ucco
futuy ucz ex po aplo i quatz q2
si deus qd uecco scit esse futuy
sit qo a i deus ucco e indi
de a fore tuq pauc pole scit a
u fore sc q pole sit diy z indi
de a fore tuq ipa no fore q
o pz ex qoe 2a || 4o sc q eu
omy futurorz q tiua no scit q
deus scit uecco pscia pz qr si
nichil esset futuy de no esset
pscia z || qo sc no quarcuq
eunctia p vuq sen ve di ecta

necco indicatiue r̃putat p̱ anti
q̃ fore ve seu pro eius enunciat
et tn̄ sic fore dicta ꝗ̃a inꝗ gaga
indicatiue r̃putat // Sꝫ sed li
cet ꝗ̃ua dicta antiquis fore sicut
r̃putat indicatiue nat tn̄ an
q̃ fore ꝑpls ꝗ̃sr de futuris cum
tactu r̃putat inde libe ꝑtē
p̱ cp ꝑ ualē ē dñe ꝗ̃nē ut sicud
sit vē indicatiu ut enunciatiu
q ipa sit deꝗ̃ vly indiꝗ ꝑsi
id ꝗ̃tint nō ꝗ̃ vly ꝗ̃ ipa posset
nō esse deꝗ̃ indicem itaq ipa
abte lodo du ē indiꝗ ꝗ̃d e inē
ꝗ̃tur ꝑ libe ē indiꝗ q ip ē i ab
ꝗ sed di i insitas ꝑ ꝗ̃ule pua
alite ꝗ̃o ꝗ̃ declarat cpua sim nō
si ad cor sit ꝑ loco sit illi p̱
sens p̱ ꝗ̃uaꝫ nō at ꝗ̃e declarat
ꝗ̃ cpua sim abte ut sit i hoc
spu cti co tor ut cu i° ꝑ ꝗ̃e fit
nē libe ꝑꝗ̃tint q nūc ita corpi
i ꝗ̃e spao cocepistit ita cpua sim
declarat eiꝫ r̃putao ut sua q
si a eēt ipa sit cog° sicalis seu
indiꝗ dicu q a eēt ꝑ q si a nō eēt
ipa sit sua cut ꝑ ꝑ tu indiꝗ
q a nō ē ndat decua sim abte
declarata ē adhꝫ ut sit indiꝗ q a
ē nē ut sit indiꝗ q a nō eēt
ꝗ̃ nē libe ꝑꝗ̃tiu ē indiꝗ q a
eēt cu i liba ptate eꝫ sit posse
nō esse indiꝗ q a eēt ꝑ // ex q
inꝑ ndaꝫ q cpua dicta nō ē
q ipa sit sua seu indiꝗ q ad
pt diꝫ sit ut fuicit ut eēt p̱ꝫ
ꝗ ipa potuisset in eternum
ꝗ̃ fuisse a d pt se fuisse esse
ut fore cpua ꝑ sim et q sicud
fuit sit ut ē ꝗ̃tu ut necco co
ipo ꝗ̃e ꝗ̃ p̱ semet ipaꝫ sibi r̃tio
cestat // ꝑ ꝗ̃e quē dꝫ ꝗ̃cede q
ꝗ̃ua dicta atꝫ vi seu vē sig
eēt indiꝗ necꝫ nō ꝑ ualē

ꝫ volūtaꝫ p̱ꝫ decada fuisse ꝑ ci
ꝗ̃ sit necꝫ i ꝗ̃ua dicta necco coꝫ
indiꝗ ꝑ tn̄ nō ualē ꝗ q q ꝗ̃pet
ꝗ̃ cpua sim ꝗ̃o etnar ꝗ̃ ꝗ̃pete
bat / ꝑ ꝑ nō r̃pugnet dñe
inse subiōne sua abte abā nō
fuisse ꝑ ꝗ̃tino ꝗ̃ sit cpd i
pote p̱ lapsi vcī i ptiꝫ ꝑ sꝗ
anꝗ̃ sicut fut i liba di ptate
ꝑ ꝗ sed vone fēt adhꝫ labi ip
tiꝫ ita vone cep̱ e decada fu
isse cē indiꝗ ꝗ̃o ꝑ nūc nō sit
dicta deꝗ̃ ꝗ̃ indiꝗ ndalē ꝗ̃ vo
luntaꝫ vote autē s. ꝗ volunt
licet nō sit volūtatiꝫ q nūc
possit velle nō esse talē in
diꝫ // a° sꝫ adhꝫ q ꝗ̃ dicta
sit sua vē indicata de futuris
ut ꝗ̃ ꝗ̃cꝫ ꝗ̃bus aliꝗ nō ē sua
votas necco p̱ius nat r̃ ꝗ̃ sita
ꝗ̃sicud ē ꝗ̃ brikel li° p° eigꝫ
adon decdu quod denesitat oi
sabila ꝗ̃ pa notat q sꝫ lia ꝗ̃ pa
va sꝫ ꝗ̃ in ptia ꝗ̃ n. nat pecedut
vote dictaꝫ ut diꝫ ꝗ̃ diꝫ ꝗ̃ eēꝫ
diꝫ ꝗ̃ oi pote ꝑ nō n. ꝗ dene
ꝗ̃ se esse io sit ē ꝗ̃ poꝫ ꝗ°
ꝗ̃ n. nat secut caꝫ ut inudu
ꝗ̃e ꝗ̃ꝫ creatuꝫ esse tali oia
id ꝗ̃ pa va quoꝫ vitas eēt et
pendeēt ab ipa i n° i va ꝗ̃ xa quē
di sꝫ ꝗ̃ sat deꝫ ꝑ plēꝫ cenꝫ
suaꝫ sed alia va ꝗ̃ xa ꝗ̃ vd
que vote eꝫ secud nō sat de
p̱ i et ꝗ̃ plexat necꝫ p̱ ad aliud
vote eius semoꝗ̃ ꝗ̃ p̱ sua vote
ut p̱ suaꝫ sibꝫ cu sua vote ut
q adꝗ̃ꝫ eꝫ ꝗ̃ plexa ē sua vo
luntas necco p̱ius nat r̃ꝗ̃ sita
// ꝗ̃ꝫ ꝗ̃ ipaꝫ p̱ coꝫ sic adhꝫ
q cena dicta sit sua ꝑ suff
eꝫ nō ꝗ̃ indicalē i insitas

157

dum modo vel si nd sit futurum vel quo
corruptum sit vel fuerit aliquid in regno
e ve iudiciale 2o et cum de exp[re]ssi
parte cor[um] pecc[atorum] et papa parte 2o quo
tum peccatoribus sunt quantum quidam
to aute si per ipsius voluntatem determinant
vellet ceteri res futuras vel quod
alique mas divisas ante [illegible] omnia ita
fuerit vel lege naturale quod necessitas di
situs quam aberrans vel opinari
fuerint quod dicit philosophi 2o quod tangit hu
go de sancto victore super 1o celestis
primo et sub sole nomini sicut non p
cessit in seculo adhuc divina
[illegible] et scientiam indicata de futuris
est sed nunc [illegible] ex quo ponere quod deus
non potest futura et non futura prohi
bere et nolle quod damus primam
voluntatem per expressas res contendo dicere
quod per pro allegata potestate [illegible] in forma
ut deus dicit meus [illegible]
quod 2o [illegible] 1o per [illegible] dicere
deus si impossibile deus non est vo
lens esset aut intelligens
sed est et futura esset futura ad
[illegible] deus per excellentiam sue
[illegible] non esset [illegible] futuri
et scientia potest [illegible] dist. 39
in medio ad cuius dubium [illegible]
cum [illegible] veritas stat [illegible]
ne [illegible] quod omnia pri
ncipia ita sit cogita [illegible]
divina [illegible] actu voluntatis divine [illegible]
[illegible] quod non dependet
[illegible] actu [illegible] esset cogita [illegible]
[illegible] si per impossibile non
[illegible] volens [illegible] divina [illegible]
[illegible] per [illegible]
[illegible]
[illegible]
[illegible]

que per [illegible] sed necessitas [illegible]
voluntas diligendi [illegible]
[illegible] esse verum [illegible] divina
[illegible] in [illegible] esse
verum [illegible] non [illegible]
[illegible] sed [illegible]
[illegible] ad [illegible]
sit sed cogitari [illegible] divino [illegible]
[illegible] fuisset [illegible] cogita [illegible] sicut
fuisset [illegible] quod licet quod quod [illegible]
sat esse futurum possit [illegible]
[illegible] esse futurum non [illegible] potest fuisse
ad tale [illegible] fuisse [illegible] futurum
[illegible] futurum [illegible]
sat [illegible] esse fu
turum [illegible] potest [illegible]
[illegible] futurum [illegible] dicitur [illegible]
[illegible] dist. 39 [illegible]
[illegible] 39 [illegible] quod licet deus possit [illegible]
vel [illegible] non [illegible]
potest [illegible] vel [illegible]
potest [illegible] vel [illegible] sed [illegible]
[illegible] vel [illegible] absolute [illegible]
[illegible] quod deus [illegible]
non [illegible] absolute non [illegible]
[illegible] ad [illegible]
[illegible] esse futurum non [illegible] quo
ad esse [illegible] vel quo [illegible]
[illegible] fuisset absolute
non [illegible] quod non [illegible]
[illegible] fuit verum [illegible] fuisse
quod [illegible] non [illegible]
[illegible] facere quod deus
absolute [illegible] esse futurum vel
[illegible] quod deus [illegible]
[illegible] esse futurum [illegible]
[illegible] quo [illegible] potest [illegible]
[illegible] quod [illegible] fuerunt vera possu
[illegible] quod [illegible] fuerunt vera [illegible]
[illegible] fuerunt vera possunt facere quod [illegible]
fuerunt vera [illegible]
sit [illegible] fuit [illegible]

eo possu fuisse q aliquid fuit creatum
go p mentem facere pt si q aliquid
fuit vel go p mentem facere a pt
tempe unq fuisse vel q implicat
q ad a unq fuisse vel se a
ut ecc no fuisse vel et p qd
unq recepisse no fuisse vel ita
duo contra ultima et 2a po 3a a
sine peccato se q ada d 12a q 3a
pot ppocs otaus et q q tq
deo pria i rvoe sua ppa advl
tias fora 3a pulo // q a sppos
et pa qq art bribel lio po c a sit
oi multitudi q falte ygitale ad
oe infinitate i infinitu omi cogitor
adeo q si adda se dm no e cogitare
tor im 2a multa qm vi elmodite
infinite f i no aut addita no cogi
// Item sit a multitudo omi puctor
ygialiu cogitor adeo b vo multido
omi aiare ygialiu cogitare a
deo et multido omi aulor y
gialiu cogitor adeo et d multido
q po ca ex b et tu tota acele b
et d sui qre et mg d p i an
gi ygitate ad eliteq q si pot
dei tota iq multi a sit auctas
no cogitate // Si forte dicas
q a no sit elus b et dsi // q
nra ro pt dal e q ia expect pori
q eq // Item si vna gdp puta b sit
bor alia puta c pt angi ygiabr
adeliteq no gob ab i eo omo
atad ygiles qtiebat poss q c
minimi adelite b et q ab agloe
ygiales q orie n n a e deci te
tu q si q q quo roabr dicat
q qd qdm i clut hcei treo
multitudo a b e simile fuit eles
b i e 2a ad singulas sigilla et
vi et pole a ygitale angli adelite
d tur n no pt ims bor angi
salte et q adelitq a sufficit

te q ymo ygior a eri d ygior
etia q h viute d are vel spiritu
puctu e // Item ygior finaliq ma
tanlos i nona puncta q po dma
utabus poribus pucta nona
to multido puctor ygnabilium
augmeta ygior et q puctu et q
h aiat quia i angelum immagis
poribus aulis none i to mlado
ygilem aulor ygiale angli // Item
sit e multido omi puncta i ete
nebrosor ygilem et multido omi
puctor lmor ygilem et gmltu
tudo aggata ex eis / ut hec
e e elus a ut bor no elus q
e p b eo p et n b bor q ca
de roe eet bor b et d si qd
de sipt p p o a // Item ygimor
q alipucta fact tenebrosus
i e multido a multum adeo //
Item sit argui pt d aiaba tanti
ppo aqua et multi omi aiar
ygilia sapietia seu bonor tanto
et multi omi magis sapietia
seu malitiae et de an pi roue
te p d sup // Item poto 2 sma
apis q m d q fuit abeto tui
dei dte fact multi omi anor
pritor et sit dicor et sit q o a
multido omi dicor pritor i m
te dina et b multido omi anor
tue a e mais b qtat p n dies
vini ani fe hut adi ita omo
dies fuit qq gati ad omo anor
fuit qq gatos ano n a cet ele
b qe i po tota eadem ronem et
multido omi horar et minutar
qd licet ex y o tepatu eet multi
eclypsim e noctior anor qui
et maiuor q quo ocessit a
t e mais b q si ocessos dist
buta ygitale ut vc inte dia

q dca

2o

si est nec dici vnica [illegible] virtus b
pncti cuius p[er]ipheria [illegible] toti circuli
e [illegible] prius [illegible] angulo
[illegible] ita decipe[re] [illegible]
[illegible] et [illegible] dist[antie]
g[ra]plexi cuiuslibet vnitas contradicit
[illegible] vniuersalis b [illegible]
classifice aliosque dubia [illegible]
[illegible] desinet [illegible] dist[antia] vnitatum
b et [illegible] dicos ... distat a die s[e]
[illegible] p dicos [illegible] ligat
bet [illegible] vnitates vnitas
[illegible] mutuo [illegible] contradicit
[illegible] in totum ... [illegible] ecclesie
[illegible] voluntas
[illegible] exemplo et decipes cuiuslibet
[illegible] vnitas distributiue [illegible]
[illegible] aut io aut [illegible] volue
[illegible] vnitates [illegible] // [illegible]
[illegible] de [illegible] integri [illegible]
[illegible] dignitas [illegible]
[illegible] corporis [illegible]
corpus [illegible] data [illegible]
[illegible] multitudo [illegible]
[illegible] puta [illegible]
corpus [illegible] cuiuslibet
multitudo [illegible] puta maximum [illegible]
[illegible] capillorum [illegible]
[illegible] // Item multitudo [illegible]
[illegible] si esset [illegible]
sui [illegible] adeo [illegible] tota
capacitate intellectualis [illegible]
n. [illegible] tunc esset
[illegible] // Item
p. 12 [illegible] pt [illegible] q[uod]
deus non intelligit a [illegible] / [illegible]
[illegible] de q[uo] [illegible]
non [illegible] in [illegible]
[illegible] ...
[illegible] et non [illegible]
[illegible] // Item deus dicit

[illegible] dicit vobis [illegible] 10
a [illegible] // Item [illegible] 24 dedicat
[illegible] nemo scit [illegible] angeli
celorum [illegible] // Item [illegible] 22 [illegible]
[illegible] deus abraham et [illegible]
dixit abrahe nunc cognoui q[uod]
[illegible] non cognouit
[illegible] tale dixit // Et exodi
16 dixit deus ad moysen [illegible]
vobis panes de celo [illegible]
colligat [illegible]
in lege mea an non [illegible] deut. 13 [illegible]
tat vos deus [illegible] ut palam
fiat vtrum diligatis eum an non
// Item [illegible] 11 [illegible] sic scribit [illegible]
cognoui [illegible] cogitationes super me
[illegible] // Item [illegible]
[illegible] ut cogitat [illegible] audi
vide intellige / et tobie 12 di
xit raphael [illegible]
deo // Item si deus intelligat
omnia intelligibilia possibilia [illegible]
[illegible] non [illegible]
[illegible] potest [illegible]
// ad [illegible] istorum videtur [illegible]
[illegible] arguat
non [illegible] dicit [illegible] si [illegible]
[illegible] multitudo omnium cogitationum
a deo negabit [illegible] si illi
multitudini posse addi [illegible]
dicet [illegible] multitudine [illegible]
[illegible] vnitates
[illegible] non [illegible] quod
[illegible] vnitates / 20 [illegible] deus [illegible]
[illegible] non obsistit [illegible]
esse multitudinem omnium [illegible] seu cog
[illegible] multitudo [illegible] non [illegible]
q[uod] n. deus [illegible] multitudinem non cogitat
[illegible] cogitari vel [illegible] multitudo
[illegible] et deus [illegible] non nouit [illegible]
dicet vel [illegible] multitudo est vllo

ad p^m 104

-tudini infinite cogitabilium continetur in illis cogitabilium
illos et istud vi non comprehendit Deus [illegible]
posse et hoc est quod non sit infinitudo omnium
cogitabilium et per consequens sit infinita [illegible]
punctorum de infinitate omnium punctorum
est. || Ex quo patet conclusio dicens
ex quibus potest non probabiliter apparere
esse infinitum omnium cogitabilium sine cogitabilium
infinite punctorum [illegible] infinitum sit
continetur non [illegible] omnium, sed nec est aliqua infini-
tudo omnium punctorum cogitabilium, nec aliqua infini-
tudo omnium que non sunt omnia, cum tamen
multa sint que non sunt omnia, nec aliqua
multitudo omnium punctorum in [illegible] Et
[illegible] nec aliqua multitudo
omnium [illegible] de [illegible] quia [illegible]
[illegible] nulli tamen dubium debet esse
quin omnis multitudo cogitabilium quomodo-
libet et quomodolibet cogitabilium multitudo di-
[illegible] cogitat [illegible]. Et pro hoc
[illegible] ad omnia [illegible]
[illegible] differentie omnium cogitabilium est
que potest quod [illegible] sit [illegible] infinitum
esse non tamen derogat [illegible] ||
Sed dices si sit [illegible] Deus nesciat quot
puncta cogitat || Respondet [illegible]
[illegible] quod [illegible] infinita
[illegible] seu plurimum, ita quod non est vel
[illegible] forsitan [illegible] concedet non quia
[illegible] punctorum infinitum [illegible] puncta
Deus [illegible] sit infinita multitudo punctorum
omnium que cogitat || [illegible]
non [illegible] quod Deus nesciat
quot puncta sunt cogitabilia et quot
[illegible] angulos [illegible]
[illegible] Et quod nesciat puncta
[illegible] posse esse tot quot sunt
puncta [illegible] posse [illegible] et quod non
[illegible] posse [illegible]
[illegible] sit ipsum posse [illegible]
Et quod non sunt puncta [illegible]

posse tot quot puncta sunt [illegible] posse
[illegible] Et quod Deus nescit quemvis
quando [illegible]
Et quod nesciat quot sunt omnia que non sunt
omnia, que sunt omnia [illegible]
[illegible] dicere [illegible]
[illegible] non [illegible]
[illegible] Deus non [illegible] cogitabilis
Deus si [illegible] non sit [illegible]
[illegible] pro [illegible]
[illegible] || [illegible] de multitudine omnium
dierum [illegible]
[illegible] quod [illegible] sit multitudo
omnium dierum [illegible]
[illegible] in [illegible]
[illegible] multitudo omnium [illegible]
corporum [illegible] que non sunt omnia corpora de
[illegible] tamen [illegible]
omnia [illegible] non [illegible]
[illegible] Nam forte [illegible]
[illegible] deduceretur [illegible]
[illegible]
[illegible] sit
[illegible] multitudo omnium dierum [illegible]
sine [illegible] || [illegible]
tamen concedet [illegible] infinita
[illegible] infinita et [illegible] multitudo
omnium punctorum [illegible] cogitatorum
[illegible] cogitabilium [illegible] quod omnium multi-
tudo [illegible]
[illegible] || Pro hoc [illegible] sit [illegible]
[illegible]
[illegible] quia [illegible]
[illegible] infinita [illegible] possit producere
[illegible] actu [illegible]
[illegible]
[illegible] et multitudo [illegible]
que [illegible] plures continet [illegible]
[illegible] est que plures continet [illegible]

ta vo bor q panaco seu pluto
rco. (alio sui iste z ois
intelo q r clu oe omiu alio
intellco. tasda a ab illo dr
aor esto q no icludat plures
q illa. pmo maius z minus
dicitur de infinitis adinvicem de
sic tm ut de infinitis i sitorp
tego. 2o vo modo ipse e maius
alio s d z eto | adid || vn p
q no oe maius oto pmo e ma
ius ipso 2o ut ego p | p q ma
no oe qd qtinet plures vni
tates q aliud qtinet i ab quas
qtinet id ad s d de maiis qoum
optimu rome plures vnitates iu
clut q senarius quantum p sig no
optinet i ab tio no oe q e
maius p oo e maius 2oo | z sic q
e ut oe maius 2oo e maius
poo p de inilitate vnius sit a
to altius insite quia inclut | p
p t descibi p itu aq n
maius p oo e maius 2oo s d inilldo
situ e aor suapte ut q mo
|| p hc adiciam dicit q acci do
maius z minus p oo b no e mi d
n e o e minus d qtinet a z pro
aliqua ef i situ no e bor suo to
to s celo sibi eo q no panto
rco omnico i clut p o i q sm
to | yo i clut q deo q v | i si |
sit maius ut mi a o sit acci do
maius z minus | acci do tm maius
z minus 2oo qcede q a e cele b
z b min d z tm no sc q go a sit
min d bm tm sic si b q e cle a e
min d p oo. tio qz 1oo no sc
z q sic p | ad dr i minio qd i
clu mo aliquo alio s q a no
i clut i d z t z || ex quo p | q hc
at qcedit b e min d z tm i pole

e q ip b a q inlt ne dabilis ut ygli
i quid no i clut ip b e z | sc ut a q
sm sit bor || ad q | ygiori z di
te q hc e impole maiutibi pos b
puctis oib | sal te y q ualeco q | s ac
sut oia ygilu z polia || ad q
q to dr s d ad z | e pt dici q
intelco omi puctorp tebo sorp ygili
sit intelco oi | pctorp ygliu q z
ygile e q oia ygilia sut te b q a
codemo declinosio z malus
sapb | z f || ad a | 3o bribel q
i a io no p cet s dm. ar t i a | inili
tn e | reple z satiete toz capa
citatem intelco alium sit poz argui
q cade r plet z satiate toz capa te
e tm seu possi ca codi ita q p ita d
posset esse a t | hc solu pt
vnomodo p d o d s. itnc do q
sit pole d e sint do omi z tu i
si hc q te nedu e quid q i re
plet toz capaciter intelco quos e
q d d n in ci multe i tm pos
z q q dr q i a inl d o no esset
in aliquo bor capacitate intellitus
aliue dici | q si hc ite de nno
ite q d mo lo mo lo q ia u
disc te q te q ut sc ut e bor
ut aor ut celo si deq te d uit
ne ymo ut sit i i si | e bor z
no sc q go ipa sit sit s i bir
ne q ip replet toz capacitate
possil fudiciu q ut a boz
|| ad 8 | 3o bribel q no
i te pre dimno i tre a d a sc
ipo si p z p | q d d no i t i
poa. 2m | q de | e suaita | 3m
q de | no i t ad sc ita q p a
cia z calie psicut abco s di
t | q quatum qd legentib | z no
neq lib | id e cu ex positoribus
a d r o y o t h o. z alios doctores

pont asse || It c iq po' ideo
p' adpdm ea q' si deb't ipo
q' admo' dotens tnc n' ster
nablis z' i signis It si no' st
sua tcu i' sinis actq qsit te
ipe st ipo' nc esset optiu' sba
p intro n' i' pacti inte diu
su abeo hret intelliget hore
|| Itc q' no ite at ad aq' pficia
z' pt exh'c q' c ens digssi'
ts v adroys d' q' e insic p
feoris in sc t q' ctib dispo
sitois s' i taalis ts tndyrcu
ite lo ptol i d t qyo t q'
de noi t ad asc z' q' i dcq
z' pt adroys si t ad tnc sba
eq no ct acto eq si po q' sit
ista acto quasi pfici nto p
hac actoj sd intq pfi i nob
p id qd int no c' ct i scano
bnia ai cai || Itc xpo ide
dinissi' thoriatissi' ict t no
tusmnt dcpo adactu sditq
nr z d c q' os tusmnt c i ad
dignus si dej no pt i digne
necsi i co digl tusmnctis vn
Itro ide cgitq c eptens dc
po i actu sd c demd it it
eq c motq z' os motq c dmoto
ic q' p' pati z mo abac qd
rpntat mali ipolc || Iti sra
co c apo dedit adq' i pole q'
pficiat pvilise bn dc maric
q' pui nobilissi no aq' nobsc
n' pactoj intq si t p' it vilia
sic s' q' pficia ab eo qnt ut sua
nobitas sit ut de vilis qre tpor
i sic qd sit dc q' scia enocedi
desta sua t m'a sua n' scia c
ca cntis cuo ant uestic dig
ronibq p' pt sa suppo q' ani

|| ad q' rudet ide dic q' si doq
exvauet nd ite dcgradsipt coq
coad sci notc si apparcod tepla
tcono istud p' b. q' q' in'
bin c vltio tenuet id q' q' zq
ante deo vb uesto vos u' ali
ints pt ii q' no appt ula
rpt quos sit nosat cogsat
n' sip a notaq' sc dicet un
t applo i' corp & d' si quis
dilit dni hic cogtq c ab eo
|| ad io p' ino p aug' & i qo
q bo v po' doj embric talq
q' sciat dr dej qn q' cu scietc
sciat sd scp tu est teptat vos
dns dej v r ut sciat si dili t
cu no ei sic dcj est q' in c
sciat deus si ut ipi sciant
q' i dilccoe dei pfecerit
cu at dr nescit aut pco dr
quos no appt sd dcq c nc
scio vos | aut p eo q' volic
fin' nescietes q' sac i vtile
c z' acti qd doq est sol pres
scie de dic io qr fac fil scie
et q' dcq c nescie fil sit
dcq z qr fac nescie hoies
i' no eos pdit q' i vtilit sci
ient | dei expoito aut p'
glo sno. i loc sinis vn sr id
q' i2 teptat dej ab q'aj
dc glo ut noti ficaret ei pfco
qua no ignabat zr i d i sra
co inic cogsim i' cogscet
feti || ad n' rnde pt p id
q' dc aug' sr id p d & incoi
estod bi tm sno tuo siti qco
ims oblimis sd i lso caet i
dnq z rudet no ut hoibus
ista q tigut ita it ni i dcona
sd dnq pcite deo qnpt

hominem ipse vos mutat consilio
non mutato quia consilium dum ille
mutat ita deo obliviscitur quantum
ad hoc ut admittat [illegible] et promissum
ut non reddunt digna peccatis
ut sic quoque tamen eum modo sit
lapsum quod semper sunt et
non sit dum ista locutio indica-
tiva quia quamvis modo affabi-
lis [illegible] deus hoc faciat circa
dispositionem non desistit modo
ut obstat [illegible] immu-
tabilia [illegible] dicta eius me-
diata desiderium quod promissum
possit [illegible] deus qui
eum id dimittit expendat ad
[illegible] ubi tunc [illegible]
[illegible] impleta [illegible] promissio
[illegible] ad id Tobie 12 [illegible]
[illegible] angeli offerunt orationes deo
non est ad [illegible] ipsos consulere [illegible] di-
vina [illegible] ordinationis [illegible] et
quos deus exaudit ut est
ipsos suis precibus [illegible] ordines
[illegible] quidem [illegible] angelus [illegible]
[illegible] non sancti
[illegible] indiget
qui pro eos fiat sacrificium [illegible]
ipsa ac [illegible]
stabit atque in quantumlibet [illegible] et
[illegible] ipsos [illegible]
deo [illegible] consistit [illegible] de
[illegible] consulat [illegible] propterea
[illegible] obtinent [illegible] est ad
[illegible] ipse [illegible] ad
[illegible] quam [illegible] deus [illegible]
[illegible] per [illegible] deus
magis ut plus vel plura [illegible]
quam possit [illegible] ad [illegible] ex
hoc non se [illegible] plus ut [illegible]

possit ut [illegible] plus [illegible] quia po-
test non [illegible] omnipotens
omne singulare [illegible] possit ad
[illegible] producere [illegible] di-
[illegible] vellet [illegible] q. 90 2a et 3 coram
[illegible] pt facere
q. 90 2a et 3 coram [illegible]
[illegible] li. 1 c. 24 deus [illegible]
patri [illegible] 2o
Item deus [illegible] 3o
[illegible] Item deus [illegible]
ut passive [illegible] Ite 4o
[illegible] cogi- 5o
[illegible] Item [illegible] quia
non est [illegible] hodie [illegible] ut
legat hoc [illegible]
hoc [illegible] hoc go pt
ad [illegible] go pt [illegible]
angelus ut [illegible] hodie
est [illegible] ut deus [illegible]
[illegible] ut non legat go pt deus non [illegible]
[illegible] pt non [illegible]
[illegible] go pt [illegible] 6o
[illegible] Item pt [illegible] si de-
[illegible] esse [illegible] non pt [illegible]
non esse igitur cum pluribus [illegible]
[illegible] quantum [illegible] sit
[illegible] contingit non esse si de-
[illegible] non potest [illegible] non esse [illegible]
[illegible] quia deus non
[illegible] esse
[illegible] non [illegible]
[illegible]
[illegible] esset simpliciter [illegible]
[illegible] ut sit [illegible]
[illegible] si [illegible]
[illegible] non pt [illegible] 7o
[illegible] Item [illegible]
deus [illegible]
est oblitus [illegible]
[illegible] deus [illegible]
[illegible] non esse [illegible]

scit esse mundum non ante adhuc scit
propter sat aliquid quia est rationes predicte || Item de
futuro deus scit diem iudicii fuisse
vel aliquid esse futurum || Item de
9 preterito deus scit Adam esse preteritum ||
10 Item de possibili deus scit aliquid non esse
futurum esse possibile et tamen deus scit a
vel esse futurum et scit duo opposita
seu quamlibet per duo contradictoria designata ||
Resolutive secundum dictum predictorum nota (non prescientie per dictio)
Bribel distinctione supra quod deus aliter intel
ligit complexa quam nos nos non per
intelligimus tamen comparando ad nostrum
non possumus dicere condicionem ad
prolationes vel flexiones in presenti
preterito vel futuro per signum secundum dictum et tamen
te ad eius comparationem intelligimus presen
tia preterita et futura quare et propositiones
vere significantes cum tempore unitatis sunt
s. vere et comparate ad preteritum
quem sunt scit ideo etiam ipse scit propositionem
que diversimode significat et diversa sunt
quia diversa dicunt fuit presentia sunt nunc
et preterita sunt et preterita conservant
per modum sed per res in oculo suo omni
dicte in tempore sunt per res similiter con
tra decretum quare significat diversi
mode similiter et diversum quem ipse
vel preterita aut patri que enim fuit
erat unum et futura vita et preterita
que enim futura unitas est / deus
autem ex sua infinita claritate comprehendit
hendit omnes res temporales et omnes propositiones
nullas eius secundum se vissime per scriptum
seu per esse suam quam admodum si
ponere visum quoslibet in certo ce
li convolutum et videt per expressionem
sionem et actu non passive sed
deus res videt videt per scientiam
et simul omnes simul convigiatur
quod simul prius celi et eum de per
ne in omni neque in medio neque in eo
ante sic et deus omnia eodem modo ex
presentium videt ad primo futurum
2o presens 3o vero preteritum || hanc autem
distinctionem facit deus et nec in simulanis
angelus in decime 13 ita deus
non antecedit creata quam creatura
non non est super ad attingit ex
eis longe esse quam facit scientia
distinctionis quare unius nec simpliciter in
naturali non est ad super ad esse quod
esse super hoc enim in vere scientia est
in rebus simul omnes complexis et in
complexis esse et receptivis quare nos sic
nos esse de quod super || per hoc patet
ad primum enim autem deus scit quod quamquam
unum sed communiter Bribel si nos hic
vere aliquid ipso vel non vere significantes
ratione ut ex impositione sed essentia
divina significat primo Christus passurus de
inde pati et demum passum esse et
per omnem scientiam conformiter illi propositioni
enim eodem modo semper aliquid invariabiliter
in instantia scientie eadem res futura
presens et preterita / per idem ad
2um et 3um quia ex omnibus istis non sequitur
nisi quod nunc fuit in veritate in rebus ex
et quia vere lex ut non esse est
taliter essentia divina reputatur esse
ut non esse est. Et Bribel
dicit ista deus scit Christus passum esse
compositionem et divisionem eo quod ut patet locum
quod de deo ut dicere dictum est sicut vel
ex ultimate verba eadem dicta
|| ad quartum videt idem doctor quod
in aut auctoritas intelligitur de ordine
essendi cogitationis divine non de
ordine cogitationem modo et sic
in posse etiam ex tempore vel in mente
eiusdem auctoris dicitur tu non fecisti
postea et in mente preterita subditur
et hec facta est ut ipse voluisti ||
ad quintum nec in quo comperte non scit
quod non scit si hic est quod determinat scit

et futurum quod praeteritum scito et futurum tempore
quia enuntiabile quod eius scitur per angelum ut
mutatur / et simul in ... ad adam
propter eius de ... // ad 6m sic
deus non scit ... [illegible] [illegible]
quia ... et dico quod quod deus ... [illegible]
in ... contingenter ... [illegible] [illegible]
sed ... contingenter ... sit ita quod
deus ... in ipso sit ut quod ... in
dicere et sit quod deus ... [illegible]
esse et non esse ... ut quod sic in
dicitur ... sit et ... [illegible]
et impossibile ... sic quod quod deus ... [illegible]
... [illegible] ... [illegible]
... adeo ... coexistit ...
contingenter ut quod deus ... [illegible]
ut ... de esse in ... ut
scia ut ... de non esse ...
... contingenter ...
... [illegible] ... stabi-
liter et immutabiliter permanet / 3o sic
quod ... deus ... post
... [illegible]
... corrupte quae ... [illegible]
... [illegible]
... [illegible] ... contingenter
... [illegible]
... sufficient duo
... [illegible]
... contingenter ut ...
... [illegible]
non ... [illegible]
... [illegible]
... [illegible]
... libere sed ... [illegible]
in ipsa ... quod deus
... possit ... // [illegible]
dicendo ... contingenter quod deus ...
... ut ... [illegible]
... [illegible]
... contingenter ... [illegible]
... non ... sit ... // [illegible]
de ... // [illegible]
... contingenter ... [illegible]
non quando ... contingenter ...

... [illegible] ... modos ...
... [illegible] ... sit futuro
... [illegible]
coexistit // ad ... quod ... deo
... ut ... [illegible]
ut ... quia scit ... [illegible]
... ad ... scit ... [illegible]
... // sic 2o ... de
... scit ... deo
ad ... scit ... contingenter quod sic fuit
... et adhuc est
... quia de ipso scit ... et
... esse de ipso ... scivit
... de ipso ... [illegible]
... [illegible] ...
... scit
... non scit ...
et ... ad ... scit quod ...
scit de quod ... et
scit quod ... licet
... [illegible]
... [illegible]
... [illegible]
de ... [illegible]
de ... ad ... de
... adhuc futurum ...
... [illegible]
... [illegible]
... [illegible]
... [illegible]
... [illegible]
... [illegible]
non ... [illegible]
et mortuum ... [illegible]
nos ... [illegible]
... [illegible] non
deus ... sed ... quod
... [illegible] ita nos credimus
quod ita ... [illegible]
... [illegible]
deus scit quod ... non esse // ad ...
3o ... quod deus scit ... [illegible]
... [illegible] adhuc

ad qm.

q 3a 9e

de ip[s]o indicat ul' q[uo]d q[uo]d sc[i]t indicat
ne a[liqu]a et ul' fuisse h[oc] adhuc sc[i]t
indicando et ul' cont[ra] fuit notitia
p[er]sonalis indicatu[m] de a[liqu]a[n]t sic
esse et q[uia] adhuc e[st] notitia indi
catiua de tali sic esse et tu dices
q[uod] e[st] bos et aor ?fa ut ? sic ex
q[uo] re a cu[m] sua com?is // ad s[e]c[un]d[u]m
de futuro et si hic sc[i]e et a[ccipi]t g[e]n[er]alit[er]
p[ro] a[ss]e[n]sione simplici sed q[ui]a fortior
ad s[e]c[un]d[u]m ar[gumentum] ut debet accipi g[e]n[er]al[ite]r
ao et ?ol a[??] si ac a? p[re]sci[us]
indicat et tunc a? ut no[n] est
intelligibile ut o[mn]is cu[m] redua ad ul
ti? istor[um] se[cun]du[m] f[idem] ul' q[uo]d d[e] futuro
deus sc[i]t esse futurum et ex h[oc] sequitur
q[uo]d dicitur indicat fuisse ut a[li]q[u]o[rum]
esse deus sic esse futurum // ut q[uo]d
sc[i]ri futur[um] deus a[liqu]a vel indicat
f[uturu]m ee ul' foret et ex h[oc] t[ame]n se
q[uod] de h[oc] q[uo]d e[st] ul' et dicit[ur] indicat
fuisse ut a[li]q[u]o[rum] esse d[eu]s vel indi
cat a[liqu]a[n]t esse vel fore et // f[?]
ide[m] ad q[uin]t[u]m ad 10 // q[uod] 3a 9e
eo[rum] concl[usio] et sic si esset u[er]u[m] se[quitur] q[uod]
id q[uod] a d[e]o p[re]scitu[m] est fuit posse
no[n] euenire q[uo]d t[ame]n de se f[alsu]m q[ui]a
h[oc] aug[ustinus] 3o de libero arbitrio c[apitulo] 3o
u[e]l de alio si no[n] p[ote]st q[uo]d deus p[re]scit
et 60 s[upe]r g[e]n[esim] c[apitulo] 2 id q[uo]d deus p[re]sci[uit]
est necesse futurum et a[n]s[elmus] de
concordia c[apitulo] 1. ex de q[uo]d id q[uo]d d[eu]s
p[re]scit necesse e[st] et futurum // Item p[re]t[er]ea
eade[m] sunt ro[ne]s c[ontr]a ista q[ui]a est
bo[n]u[m] deus p[re]scit a[liqu]o[rum] fore et a[li]q[u]o[rum]
et ?ans e[st] necessariu[m] et q[ui]d ?
ergo n[on] p[ote]st de q[ua]li de futuro ? q[uod]
aut sit necessariu[m] p[re]t[er]ea q[ui]a si deus p[re]scit
a fore i[n] volu[n]tas diuina determinata est
et ab eterno determinata fuit ad vo
lendum a fore et no[n] p[ote]st modo
no[n] voluisse a fore et cu[m] eius vo
luntas impediri no[n] possit et q[uo]d du[m]
et no[n] e[st] potentia i[n] esse no[n] p[ote]st

q[uo]d a et i[n] necesse e[st] a fore et ita ro
m[?] meo[rum] ?iles d[e] n[?] q[uod] ex
quo ? potentia ? i[n] esse ul' de
fluxu eius i[n] p[re]teritum necesse e[st] eu[m]
ee ul' fuisse e[st] no[n] magis q[uod] di
ua[?] volu[n]tas que p[re]cessit e[st] i[m]mutab[i]l[is]
ut ul' volu[n]t necesse e[st] eu[m] velle ul'
voluisse p[ro]p[ter] ea ip[s]a quo ad
sui velle efficacissime sic ab eterno
fuit actuata et determinata i[n] sp[irit]u
talis actuatio ul' determinatio necessitate
sic i[n] aliis rebus longe plus
i[n] vo[lun]t[at]e diuina et p[er] meu[m] p[re]scita
q[ui]a impossibile e[st] q[uo]d a d[?]ulir esse fu
turu[m] et no[n] p[re]scitu[m] id esse futuru[m] //
Item si ?o ? no[n] esset i[n] lib[er]a potestate
hominis mereri ul' demereri sicut
q[ui]a ex h[oc] ? q[ue] se[quitur] q[uod] i[st]a
qua sit bo[n]u[m] deus eternalit[er] p[re]scit p[er]
te[m]p[or]a p[re]sta[?] i[n] a i[n] p[er] p[re]sta[?] i[n] a
s[ed] i[n] eius potestate no[n] e[st] impedire a[?]
ul' q[uo]d ? ? p[ro]p[ter] i[n] eius potestate
no[n] est impedire q[uo]d et a ab n[?] i[n]
bo[n]u[m] qua s[c]iret au[tem] esse u[er]u[m] et
q[uo]d s[ed] ? i[n] potestate p[ro]p[ter] no[n] e[ss]e ipse
dic a[utem] et cu[m] h[oc] sit e[ius] ?i
mul[ier]? i[n] potestate p[ro]p[ter] no[n] e[ss]e ipse
dic q[uo]d et q[uo]d no[n] libere s[ed] necess[ari]o
p[ro]p[ter] ? // Item deus no[n] p[ote]st alic[uius]
rei cognitionem q[uo]d cog[no]s[ci]t sine ali
c[ui]us ul' variatione a[liqu]a ex p[ar]te rei
ul' s[c]i[enti]e sue s[ed] sua s[ci]ent[i]a e[st] i[n]variabilis
i[n] deo cognoscere a[liqu]a fore no[n] p[ote]st
cognoscere ista no[n] fore sine nou
itate a[liqu]a ul' variatione ex p[ar]te
eius i[n] si ab eterno cognouit me
ad ea volitu[m] n[on] p[ote]st absq[ue] variatione
ex p[ar]te rei s[c]i[enti]e me no[n] ?
id volitu[m] s[ed] nulla variatio rei ad h[oc]
sufficit ul' p[ro]cedit e[st] ad q[uo]d ? po
sitio me futurum volitionis i[n] esse
et si q[uo]d i[n] necesse e[st] me ?d id velle

aud qo ad racpte p[illegible] q[illegible] apud
diu no pt [illegible] cognitus qo ad
tale alate cogi di ut p[illegible] aug
[illegible] sup gen t po am. lio po
di. 3 & c vltio || Jte aug 9 14
de tri te tpo am. di. 39 p
c 1. v de q deus oia sit videt
quo[illegible] n[illegible] ost e[illegible] no p videat
t[illegible] iat c[illegible] itaq[illegible] scia immissibilo
t[illegible] vallo c uni va scia imissi
bilo e vecepabilo q[illegible] no c[illegible] q[illegible] ud
bilo = q[illegible] scie || Jtem et scia
di [illegible] sit mutabilo quam pt c[illegible] p[illegible] s[illegible]
q[illegible] agere i[illegible] no pt = va
sitg sine aq nuo q[illegible] si na si no
sit nuo no di a quo a[illegible] id g[illegible]
f[illegible] fnt vby sit mo f[illegible] go si d[illegible] s[illegible]
ed a pt u scie a l[illegible] vt pagi nuo
si posse t u a[illegible] u a p[illegible]
ipo a put s[illegible] put s[illegible] a deo
n[illegible] = a[illegible] u i scia di t p[illegible] e[illegible]
[illegible] u pt = sine nuo scie di
|| q[illegible] q[illegible] q[illegible] no e a z pt = a pt i
[illegible] = a q[illegible] u vt i[illegible] q[illegible] a[illegible]
ne[illegible] q[illegible] ad q[illegible] q[illegible] a[illegible] q no
i est s[illegible] ne[illegible] q[illegible] i[illegible] a[illegible]
posit [illegible] u [illegible] esse i si
de[illegible] no s[illegible] a z p[illegible] a g[illegible] pt i[illegible]
po scie a t pt mut[illegible] ad scie a
|| q[illegible] p[illegible] si deus no s[illegible] a
z pt scie a q[illegible] q[illegible] e ista po[illegible] aut
e pa[illegible] z t[illegible] e ad s[illegible] z s[illegible] nuo
aut e a[illegible] t p[illegible] q[illegible] q[illegible]
ut ~~intelligens~~ [illegible] no e lib
s[illegible] agens t[illegible] a[illegible] po[illegible] no pt
a[illegible] p[illegible] q[illegible] no e[illegible] u mutetur
g[illegible] ut p[illegible] s[illegible] nuo || Jtem ar[illegible]
ide q[illegible] s[illegible] deus nouit me sessurum
cras t no sedebo c[illegible] g[illegible] deus deci
pi[illegible] go a[illegible] s[illegible] deus nouit me ses
surum cras t possu no sedere [illegible] go deo
pt decipi p[illegible] illat[illegible] e ma[illegible] q[illegible]
deus i[illegible] q[illegible] no e i re decipt [illegible]

t a[illegible] q[illegible] possibile q[illegible] possibile || Jte ide deus
scit me sessurum cras t possibile e me u
sedere cras po[illegible] i[illegible] no sedeo cras
z s[illegible] q[illegible] deus decipi si ex possibile posi
[illegible] u s[illegible] impossibile i dm decipi u
e impossibile q[illegible] e absurdum || Jt ide
si deus scit q[illegible] a e[illegible] de necessitate scit
q[illegible] a[illegible] [illegible] q[illegible] actus volo no
dist[illegible] [illegible] sup quid t[illegible] s[illegible]
loc[illegible] no dist[illegible] si t[illegible] s[illegible] eo q[illegible]
e me nichil loqui ut tu dicis
me nichil dicere s[illegible] u dico me
nichil dicere go dico d[illegible] q[illegible] a[illegible]
scie no dist[illegible] [illegible] sup qua
t[illegible] go cu scie di sit sup[illegible]
e[illegible] no dist[illegible] al[illegible] necessitate
p[illegible] q[illegible] t[illegible] s[illegible] gratia || Jte q
ut ide a[illegible] dei immutabilis scit
a f a[illegible] s[illegible] go necessario scit a q[illegible]
p[illegible] q[illegible] no po[illegible] uideo neces
tas u i immutabilitas || 2o q[illegible] esse i
mutabile vi = necessitati s[illegible] esse
possibile seu contingens q[illegible] repugnat
necessario vi esse immutabile = u t[illegible]
possibile e[illegible] no e s[illegible] ab a[illegible] pt esse
[illegible] a[illegible] = p[illegible] no esse sine or
dinac[illegible] sine ordine u no vi
posse esse sine nuo de[illegible] || Jte p[illegible]
de o[illegible] p[illegible] sup[illegible] ab[illegible] deum t[illegible]
q[illegible] deus sic aut a e a qua p[illegible]
sup[illegible] q[illegible] q[illegible] si deus u[illegible] e[illegible] a
s[illegible] esset u[illegible] s[illegible] u[illegible] p[illegible]
u [illegible] p[illegible] sup[illegible]
go necessario scit a || p[illegible] sicut p[illegible]
di e t[illegible] q[illegible] p[illegible] s[illegible] fu[illegible]
ut e[illegible] q[illegible] q[illegible] fut[illegible] sunt
e t[illegible] d[illegible] p[illegible] no p[illegible] u[illegible] p[illegible]
gene[illegible] s[illegible] ad [illegible] di[illegible] no p[illegible]
t[illegible] ad e[illegible] q[illegible] id s[illegible] deus futurum s[illegible]
q[illegible] futurum e io s[illegible] a deo aug[illegible] s[illegible]
et p[illegible] 6 l[illegible] d[illegible] no u
s[illegible] q[illegible] e[illegible] s[illegible] io s[illegible] a deo q[illegible]

6
a
8
9
10

determinate vniuersalis causatio spiritualis
et corporalis non quia sit ita non erit sic quia
non erit ita sicut non [illegible] negat quod e-
ueniet contingenter quia cras saluabitur contingenter
non quia contingenter saluabitur et predestinatus aut
alia que dicuntur 38 prima || Et quod oportet quod
si hoc esset verum quod contingenter est ad
existere tamen libero arbitrio [illegible] diuisum
a causatum predestinatum causatiuis
et causatum causa [illegible] in causatione contingit
boecius 5 de consolatione prosa 3 dicit quod [illegible]
quod prescientia non est necessitas prescientia
[illegible] vero euentus causa [illegible] dicitur quod
est ad arbitrium ipsius futura
que sunt euentura prouidentia quod prouidentia
quod alia accidunt causa in prouidentia
prouidentie || Item augustinus 5 de ciuitate
dei c. 9 [illegible] causa illorum
sub dominio sit causa si prescientia sit
causa futurorum hoc omne euenit quod futura
prescientia sit et si sic est causarum ordo
prescientia dei est ordo causarum et
ordo causarum non nisi si potest esse quod non
aliqua causa sunt processio si causarum
ordo causarum quo sit omne quod sit
necesse sunt omnia que sunt quod sit
est nichil in nostra potestate nostrum
arbitrium voluntas quod si concedimus omnia
humanam vitam subuertimus frustra leges
dantur frustra obiurgationes laudes
vituperationes exhortationes adhibentur
neque vlla iusticia bonis premia et
malis supplicia constituta sunt tractatum
[illegible] tulit post boecium 5 de consolatione prosa
3 || Item accipiatur aliquis predestinatus
petrus et non stat ipsum tamen fuisse
predestinatum et posse non saluari
in [illegible] prescientia dei de futuris non stat
sit quantum de eo [illegible] quia sunt
non potest non fuisse [illegible] sunt
necesse sunt [illegible] prescitum et predestinatus
sunt [illegible] non potest non fuisse
[illegible] sunt in creaturis quod necesse
sunt predestinatus et [illegible] necesse

saluabitur || preterea id quod verum est
in [illegible] et [illegible] aequale quod non
esse non potest [illegible] esse equivalenter
est fuisse esse sed deus in eternitate
dicit predestinatio aduentum
[illegible] in [illegible] aequale quod
in predestinatione dei ad aduentum
quod non esse quod non predesti-
nat ma cum aduentum [illegible]
potest ipsum esse propter cum prede-
stinatione aduentum [illegible] necesse deus
destinasse aduentum et necesse prede-
stinat aduentum [illegible] preterea quod [illegible]
sunt quod [illegible] est non potest esse
[illegible] vitam dei
predestinat aduentum sunt
[illegible] esse sunt
sunt ipsi [illegible] fuisse
[illegible] sunt ista predestina-
ta aduentum [illegible] dei non potest
si de predestinatione non predestinatum
[illegible] velle [illegible] adhuc [illegible]
iste sit predestinatus et primo ar-
guere de equalibus alia que sunt
de [illegible]
Item quod [illegible] sit sequitur quod [illegible]
est sicut [illegible] deuen-
[illegible] que [illegible] corporalis
quemcumque [illegible] predes-
tinatum et dampnatum [illegible] dampnandum
[illegible] non stat aliquem prede-
stinatum et posse dampnari [illegible]
saluari || quod [illegible] predestinatio et in
[illegible] et [illegible] predestinatus in [illegible]
[illegible] predestinatus et [illegible] predestinatio [illegible]
et [illegible] predestinatus necessario est predestinatus
quod [illegible] immutabilis [illegible]
potest non [illegible] predestinatus [illegible]
[illegible] predestinatus [illegible] predestinatus potest non
predestinatus || [illegible] articulo [illegible]
[illegible] dei prescit [illegible]
et non [illegible]
[illegible] mea [illegible]
[illegible] voluntate [illegible]
[illegible] ut [illegible] sua [illegible]

...in[e]as vo[lun]tate i[m]mota / ut p[ro]p[osi]to i[n] te[rmi]no vel
aut p[er]missibilitate seu i[n] sup[er]ficie sue sue
ut p[er] m[od]i[fic]atione sue facultatis / et
p[ri]m[u]s h[ab]et ter[mi]nu[m] / no[n] 2[u]s q[ui]a futuris
t[ame]n inefficax est et si sit ad ve[r]a
realem g[ra]tia[m] add[it] t[ame]n e[st] c[er]ta ad d[e]o
quo[modo] t[ame]n d[eu]s sciunt ista et futura
/ n[on] 3[us] / p[ate]t d[i]c[en]s s[cilicet] q[uod] deus scivit fu[tur]a
cu[m] p[er]fecta sua et i[ta] cu[m] vo[lun]tate i[m]mo
ta ipa n[on] desp[ici]t spe[cia]l[ite]r i[n] di[vi]n[u]s c[ert]e[r]
et i[n] determinata ad r[e]p[ro]batu[m] i[m]mo
m[odu]m a[liquo]r[um] / fo[r]e t[ame]n ac[ti]o[n]is / n[on]
fo[r]e s[e]d o[mn]i[bu]s q[uia] e[st] ut p[ate]t fo[r]e et s[ic]
n[on] d[e]o neut[ru]m i[n] ex[is]te[n]ti solu[m] sue
det[er]i[n]a[ti]o[n]e a[li]q[ua] p[er] m[od]i[fic]a[tionem] rep[ro]b[a]tat[is] / n[on]
q[uo]d cu[m] m[odu]s desp[ici]t sit i[n] d[i]vi[n]o ad
v[er]o q[uo]d c[ontra]r[i]a / q[uod] t[ame]n s[e]d t[ame]n q[uia] d[icitu]r cu[m]
e[st] m[od]us solus no[n] sit p[er]fectus i[n]t[er]io[r] vo[lun]t[ati]
immota / cu[m] in sup[er]ficie m[odu]s vo[lun]tate se
mota sit p[ro]d[ucu]nt m[od]um s[ecundu]m q[uod] q[uo]d s[ecundu]m fu
tu[ra] ne[cessari]o esset fut[u]r[u]m et p[re]sciat a
deo sit q[uod] q[uo]n[ia]m n[ec]e[ssari]o e[st] deci[pe]ret / n[on]
... q[uia] p[ro]po[n]it i[n] sup[er]fi[ci]e sue sue ad q[uo]d
p[ate]t i[n]d[iffe]r[en]t[er] s[e] h[ab]et a[li]q[uo]r[um] / fo[r]e [et] no[n]
fo[r]e [et] neut[ru]m s[ed] [et] sue a[d] det[er]mi[nati]o[n]e
p[er] m[od]i[fic]a[tionem] li[mi]tatio[n]e / // It[em] det[er]i[n]a[ti]o q[uod]
dei det[er]mi[n]a[tu]r ad sp[e]c[ie]du[m] q[uod] q[uod] p[ro] r[e]
n[atur]a q[uod] id f[a]c[it] sue esse c[ontra]ri[um] ex t[ame]n
det[er]i[n]a[ti]o[n]e p[ro]ducto si dei det[er]mi[n]at
ad sp[e]c[ie]du[m] a[liquo]r[um] / fo[r]e p[er] i[n] sup[er]f[ici]e
sue s[u]a[e] i[n] s[e] d[e]i sci[enti]a p[ro]p[t]er c[ontra]d[ictionem]
q[uo]d ip[s]i[u]s sc[ienti]e a[liquo]r[um] / fo[r]e t[ame]n i[n]c[oi]c[a]ti[on]e
dat s[ecundu]m q[uo]d q[uia] a[liquo]r[um] e[st] s[ecundu]m q[uo]d s[u]a
d[icitu]r qua sit a[liquo]r[um] / fo[r]e p[ro]p[ter] n[atur]a[m] se
m[e]t ip[s]a[m] // C[ontra] q[uia] de[u]s no[n] det[er]mi[n]a[tur]
ad sp[e]c[ie]du[m] a[liquo]r[um] / fo[r]e p[ri]o e[t] det[er]mi[n]at p[er]
totu[m] s[ecundu]m q[uo]d sup[er]ficiem m[ateri]a[m] n[on] s[ed]
p[er] eo[s] ut h[ab]itualis videt c[ontra]r[ium]
sic fuit ex[ist]e[n]s i[n] s[e] q[uo]d aliq[ui]d no[n]
h[ab]et no[n] m[odu]m s[ecundu]m q[uo]d a[liquo]r[um] / fo[r]e p[ri]mo
ut h[ab]et p[er] n[on] a[liquo]r[um] p[ro]p[ter] sue f[a]c[u]l[ta]t[em] f[u]t[u]r[a]e
det[er]mi[n]a[tur] ad sp[e]c[ie]ndu[m] a[liquo]r[um] / fo[r]e
n[isi] p[rese]p[ara]t[io]n[em] s[ecundu]m q[uo]d q[uia] e[st] a[liquo]r[um]

e[t] ut p[ro]p[ter] cet[er]a s[u]a contra cu[m] a[li]q[ui]
si no[n] p[ro]p[ter] p[ro]p[ter] q[uo]d q[uo]d q[uia] tu[n]c e[st]
s[u]a p[re]cedet s[e]met ipsa n[on] p[ro]p[ter]
c[ontra] 2a[m] s[e]c[un]d[u]m q[uo]d t[ame]n sci[e]t et [e]t[ia]m
d[i]sp[ositi]o[n]e a[li]us ad de[termin]at[ionem] q[uo]d q[uo]d
d[icitu]r // It[em] desig[n]at[i]o[n]e i[n] volu[n]t[ate]
c[er]t[itu]d[i]n[e] n[on] a p[ate]t ex det[er]mi[n]a[ti]o[n]e p[er] s[u]a[m]
c[aus]a[m] ut c[ontra] s[u]a cu[m] i[n] s[e] sue co[m]mo
i[n]d[ic]et[ur] ad d[e]o p[ro]b[a]bili[te]r c[ontr]a[riu]m
t[ame]n c[ontr]a[riu]m d[icitu]r sit e[st] desig[n]at[i]o[n]e c[er]ta
ex eo q[uod] ip[s]e q[uo]d p[ro]ducit ut fi[er]et
a[liquo]r[um] / de e[ss]e fut[ur]o q[uod] s[u]a c[er]ta c[aus]a
dei i[n] me[n]te sit p[re]cep[t]u[m] / n[on] s[ecundu]m
q[uia] s[ecundu]m sua facultate i[n] m[od]i[fic]a[tione] p[ate]t
ad h[oc] i[n]d[iffe]r[en]t[er] se h[ab]et a[liquo]r[um] / fo[r]e
ut no[n] fo[r]e s[e]d a[liquo]r[um] p[ate]t fo[r]e
et no[n] fo[r]e i[n] neut[ru]m det[er]mi[n]at[ur] s[ed]
sue det[er]mi[n]a[ti]o[n]e p[er] m[od]i[fic]a[tionem] li[mi]tatio[n]e / Co[n]
mo p[ate]t q[uo]d d[icitu]r q[uod] de[u]s no[n] det[er]mi[n]at
ad sp[e]c[ie]du[m] h[ab]it[u]s p[ro]p[ter] sua o[mni]potentia[m]
n[on] p[ro]p[ter] sua p[ro]p[ter] f[u]t[ur]os s[u]p[er] m[od]i[fica]t[iones] // C[ontra]
co[ntra] & / sit ita q[uod] p[ro] p[ro]h[i]bit[um] a
q[uo]d fut[ur]o e[st] dei ab[s]t[ra]cto sciu[n]t
seu p[re]sci[un]t p[e]c[ca]t[u]m p[e]c[ca]t[u]m i[n] a[n]i[m]a i[n]
p[re]se[n]te p[ro]p[ter] e[st] no[n] p[e]c[ca]t[u]m i[n] a[n]i[m]a i[n]
p[er]ditio[n]e sui e[st] f[a]c[tu]m q[uo]d i[n]d[iffe]r[en]s sit
vi[a] q[uod] p[ro] n[on] p[e]c[ca]bit [et] m[odu]s a[n]i[m]a si ad h[oc]
n[on] s[ecundu]m d[icitu]r m[odu]s p[ro]mis[s]e cu[m]
p[e]c[ca]tu[m] i[n] a[n]i[m]a q[uia] p[ro]mi[s]se[rit] cu[m]
n[on] p[e]c[ca]t[u]m i[n] a[n]i[m]a e[st] vi[a] i[n] t[ame]n Aug[ustinus]
... d[e]o d[icitu]r c[ontra] i[n] t[ame]n s[e] v[er]o d[e]o q[uod] q[uo]d
que deus scivit p[e]c[ca]t[u]m p[e]c[ca]bit q[uo]d d[icitu]r
si si nolit et g[ra]tia p[re]scivit [et] h[oc]
r[ati]o g[e]n[er]a[lis] // It[em] a[rgumen]t[u]m Ada[m] i[n] p[ro]p[ter] t[ame]n
voluntas e[st] c[er]ta e[st] f[a]c[tu]m q[uod] a c[aus]a[m]
et f[a]c[tu]m q[uod] n[on] m[od]i[fica]t c[aus]a i[n] a[n]i[m]a s[u]p[er]
q[uod] a sit ac[tu]s libe[r]e po[ss]e[n]d[u]s a[li]o[s]
h[oc] g[ra]tia q[uia] n[on] ad a fo[r]e s[ecundu]m d[icitu]r ab
c[on]t[ra]r[i]o p[ro]mis[s]e a fo[r]e et a no[n] fo[r]e a[liquo]r[um]
po[r]t[ion]es q[uo]d i[n]e[ss]e s[ecundu]m d[icitu]r m[od]i[fica]t[ione] s[u]a
i[n]e[ss]e a fo[r]e e[t] e[r]go si q[uod] ... q[uo]d n[on]
s[ecundu]m ad a[liu]d e[r]go i[n] t[ame]n p[ro]p[ter] t[ame]n

ad 2 ad // Et p^a pd 2^o qd rpugt
tor^o q^a 3^a et ad^2 q sci nccc c
diuiam 2uiam eglibz vl ut figit ip
viz ec indil seu notic notitiam
assensiua i nccc e diuiat 2uiam
ipsius vi 2 ipsius 2 z p quod eglz
vi deficiet esse indil seu notic
assiua i ilzuo deficit dato
s q anyiet zq 9siti nccc
q^r ez pp ve cuiud diuiat 2uia
indiomic rputat i q^r ez paga
tte vt cuiud di^a 2uia nccc m
diuiatic rputat isti q^a vltiam
ht q vltuo 2pois ducti i spu 9
pota tq di esse e sint^t rqt oite
bui 9 e conutt i seu dis sdi
pole e isti esse bany nccc ect
n a nccc sit // Item qc d psna
di i^o futuraz posset si istud quc
sep poe q a sit ald ymppo
ect uaualc bellu eras nocet
uaualc bellu z psticia quad deq
sit 2 vazy zq latent tc q istazp
sit a tuc sic tu sep a esse vingo
tu sep a frenq qz tu uo sep a q a
quat qz tu sao gatquq 2 bona
a e v dy i a sd q c bo ho c cst
viyi ho c q i pole c ep dute c sa
to i equa dtc scita infer quibus
t satu // ad p^m istorp tu a^r si
ad pm 104 ccitt va z q 2c quid accuntebi
ductus psitte q^r dd^y i ecitlo
cut d nccce gdiu s q ipole cst
q deq psciat a quar foet 2 no tur
s^r scii fuioy 2 p mccc c sidey
pscielit ad q ipy ett futuy z
z ipsu mol expedi oe qplet
2pocc defutuit^de rcsp p q patoz
ad diuiz pscia ut mores docet
boey 2o degrpoe ep ult gdus
denecce duppa s. abcu tq dilzs

ut i arlo p^o z ausp 2 degeordiat
2 ut i ead e arlo p tuit zz angus
snat ide i nuit q^o decat dei
e 10 ut ipsu i pucc ad racyones
appelutur // ad rom pute eade pte
q do q ul qua e bo de psciatz
z uco q quod sit nouy adpoq qz
si deq ti qdo q uolus diuia de
tiatu c c^t toi inpt^a i no pcuia
z uc qua adpoq qz ep queo
poiq rei messe dico sd d^e aba
q het ttugi pulis distineos coay
uiatic dep scia t p de^e cu n. p
de^re aq uo sit u diq velle sal
uacem z ut cenia de^te velle
9 fire d' zuo uct ad ealdet
vo ccis duiu actual de^al e ad
ht velle s. saluiac tey z all cona
de cul sint disp^le c vidique
posset nevelle 2 z nucq voluisse
saluac tey z alio di sficos e de
psciat z l qua i tey diui 9 ut et
ubet^o sut actuat de^ty io de
ccli dep sci i dubi^e candu c
qz deq ccatu^r 2 aur sit oi su
tu gfia^a sy ht ciur decline 2
mol dtc expimc e impole iuc^al
pisto sttu zq cor scra gg^a z
sile e dep de^oe // ad ea qua^r tq
exphzo que videy i ub adea q
di st psfecto licet uo quo po
ssit suffi^r explicati 2 ad i modu
a quar et v dco cca ipuy de sd
de scoq di x o p^i ad p^m pile
quod sue quo a bat p de^e q q
p de^o tisit i pti q^r de q p de^mt
i cu aliq uo go e nccy q cle ai 1
pcc^t expu ygioc cuy by yp ow
utty uiuat admit du vi te pocc
qoud si n. p impole^ic tey deu
adhuc u dedisse volutestiq
ad alc tq p te si q^i deliba^e c t z

vellet in tali proditione vel non beneplaciti
tamen incipere quod continuatur ipsum procedere
vel non procedere ... in actu volun-
tate sed quod reciperet ad actum volun-
tatis quia patitur ... quia non paperis
liberte ... ista ad actum quia
ita sit potentia absolute ... ista
... est idem ... continuatis
... iste actus ... est
... est de voluntate ... sive
de voluntate ... obiectum ... posset
pole ... maior deus ... velle
isto ... libere posset de
... velle ... ad
... esse sua voluntas ...
|| ... de non ... quod procedere
... non tamen sit in potentia ... ipso eo
existente ... tamen ipse
... ad ... quod ... continuaret
... verba ... ipsum ... de
... fuit visse ... non
... procedere ... actu
... nunc ... in
... in actu ... continuatio
... procedere ...
... procedere ... procedere ...
... procedere ... continuatio
... ad ... continuatis
... in actu quod ... specie
... in futurum ... continuando
... ipso ... quod
quod ista volo ... iste sit
procedere absolute ... vel ...
fuisse ... procedere
... fuisse procedere ...
... ita ... iste salua
... ordinata ... et ...
ista ... fuisse ... iste salua
... ordinata ... eo
... ordo ... non ...
... continuatur ...

ordinata ... salua ... ad ... ipse
sit ... non esse ... qua ad ...
de ... in potestate ... est ipse
... facere ... ut sit ...
... fuit verum et facere ... est
fuit verum quod in potestate ... non
... in ... quod facere ...
... sit verum ... non ... in ... et
... tantum ... ad ...
... quod ... est
... si intelligat
... quia
non fuit absolute ... quia ... fuit
absolute si ... fuisset absolute absolute
fuisset ... non tamen ... continuatur
... de ... sive
de ... continuatio
post ... fuisse absolute ... de ...
... et ...
... in ... in ...
... fuit ...
vel absolute ... fuit ... sit
... quod ...
... quodcumque tamen sit de
hoc ... ipsum fuisse
verum absolute vel non dico quod ...
non fuit verum ... si fuit verum
fuit verum continuatur ... hoc ... ipse
de ... continuatur ... sal-
... continuatur ... quod ... est
... absolute fuit verum sive
... sit ... possit facere
quod ... fuit verum quod ... possit fa-
cere quod ... absolute fuisset verum
... non ...
|| Item si ... non ... in ...
... non ... absolute fuisset
verum si fuisset ... quod ...
... fuisset ... esset ... fuit ...
... facere ipsum ...
... esset in ... ad
... || Item ...

v̄ē in dicit p. peccatum ia sicut dicit
pt p potens impediri maior est psor
ut pt et p hoc quod p. pt non peccare
ita ut in illo casu est a tunc io
potens incessere quod p. non peccabit
ita quod solvitur in isto sicut quod deus
absolute vel aliquis indicitur quod p.
peccabit et ab eo quod aliquid potentia erit
esse vel non non pt dici quod sicut
negatur sic non tunc nunquam aliquis fuit
verum vel verius tales fuit quare sicut
per ipsum quare p. impedivit ipsum
vel quod sit ob eum esse verum et plus
est quod non pt dici ad modum istum // ex hiis
ergo dico 38 quod q 2 ncc eius in his illum
pt in ce non est impedire aliquid tunc //
quod sed arguitur sequitur tunc ad posse impedire
quid non impediendo aliquid tunc esse
possibile quod aliquid esset verum quod ante fuit
in bono genere tunc // aliter ergo dico salvo
semper iudicio meliori quod quod p. non
pt impedire quod plus quam aliquid
iam dictum potest impedire quod in futuro quod non
sit verum dicere vel quod non sit ita quod p.
peccabit ita quod si p. non peccabit ita
tunc nunquam fuit ita quod peccabit in
a vel numquam fuit verum dicere quod peccabit
in a et nunquam petrus quod quam fallere vel
esset tunc vel ex parte facti et non solum
p. pt non peccare in a p. pt facere
quod ipse non peccabit in a et
non solum vel quod fuit verum dicere quod
ipse non peccabit in a et non solum
petrus pt ad facere ad quod sequitur quod
ipse non peccabit in a et petrus pt
facere quod ipse non peccabit in a non
non sequitur ego possum facere sortem
esse scientem et ad sortem esse sa
cientem sequitur ipsum esse ridibile
igitur ego possum facere sortem
esse rationalem // ad tertium
deus non potest tunc concedi
secundum antecedentem in forma quia
ponitur negativum consequentis pro mi-
nori quia licet deus non posset aliter
res cognoscere quam cognoscit quia
oppositum implicat contradictionem quod de-
us aliquas res cognosceret aliquas vel esse vel fore
et pt cognoscere ideo taliter esse vel
fore absque contradictione vel varietate tunc
quod quod hoc est contra quod aliquid dicitur tunc ad quam
vero dico sicut dicitur 39 in unde ad 3m
auctoritatem Anselmi quod omnis passio quod quantum aliquid
dicitur tunc et necesse quod impossibile sit tamen
sicut vel possit quod non pt et tamen si-
cut sine successione ita quod omnis successit
ordo tunc at non pt in impossibilem secundum non
pt facere sit et non sit ita non prius
sit sicut quod aliquid fuit ad et aliquid non
fuit id sine aliquo transitu ab eo
in successione et ita esset nunc quod
non est impossibile quia quod non denotat
tunc post ad omnia sicut et mutationem et sunt
cessionem ab uno in alterum secundum denotat post
sed quia deus vel omnipotens in esse aliquid
non pt esse quod ut ipse et hoc est
quod vel communiter solum dicere quod deus non
fecisse aliquid pt aliquid potentia aliquid
aliquid vel non fecisse aliquid fore et nunquam
fuisse aliquid fore et ita et videtur quod ergo
post de facto pte in curvilinea ad
quod dicit id quia deus quod si cuncta
quam prima est foci producere principium
ipsum nunc vel cassare eodem nunc
hoc secundum si posset nunquam fuisset pro nunc
nunquam fuisset fuit // ad 2m quod sed de
sortem quod iam quod in non faciet a pt
facere a quod pt ipse facere a aliquid
est potentia post aliquid posterius adhuc
prioris post quo aliquid tunc quod quod
prius quod sed est impossibile et hoc de
adforma aliquid quod non est a tunc
ante in forma quia si a faciet loco istius
omnis fuit vel est sicut quod in secundum fore

et pt et similibus fac pt et in tempore quando
b fac quod non vi in illo tempore in nec
ro necessario per ex via dicto doctoris et
ad 3m quando vult scotus quod ista
potentia actio est potentia activa quia in illo
non est causa actiua pt et nullus sua et potentia
actualiter tamen in ista potentia acta
in aliquibus obiectis quod producitur in illo
et quod dicitur quod cum sit potentia in illo non pt
agere quia unitur non quia ipsa non
quod in agentibus creatis sit sufficit quia
donono approximatio passi ad agens
agens ita approximato vel distantia de
terminata fac actionem ab intus sit
complexio eorum et virtute in illo tempore
quod id est primo medium in eodem ut
sed voluntas pt facere idem vel et
pt non facere ita pt istud esse verum
et pt non esse verum et pt contradictio
et pt non contingenter in illo non alio modo
cum quia aliqua causa contingentia quod ad
sit primo in eo agente non sufficient
est non alie sit contingentia ex parte obiecti
quod continue est verum pro actu voluntatis
tamen istud tempus de talia approximatione ob ad
tertium pro voluntate in eo non tamen commoda
stiles approximationis et tamen si istud
tactum est in 60 tamen regione et primo
per dices quod utrum potentia actio
in quod actu nunc non pt et sunt nunc
passiuum et forte ipsius agentis appro
ximatis aut etiam quod nec dico et non vel
dicitur scotus quod obiectum istud quod solus ha
bet passiuum non mutatur in illo et si illo
quod pt esse subiectis contrarie
passiue in illo esse et si contraria est ex parte
te voluntatis producens in illo et cum
contingentia voluntas pt et sunt nunc voluntas
et ad 3m quod scitur nec omnis causa quod
aliter et illo idem scotus dicitur quod
falsi est ut opinio alie et esse sit
pro tunc et quod credere esse idem sit forte
inductive in duabus partibus autem quod

alterum sequitur duplex eorum quod in successiue
tamen et reliquum nec sic esse in istud
et in re et quod pro eo quod in illo vis sed
quod de falsi seu decepi non sit quod
ex parte quod in ea dicitur esse affirmat
dicitur primo quod non depositum affirmat potest
ad alterum dicitur pro quod non quod de quibus
si dispuerit et non sed quod propter quod
possit et quando dicitur in re ad illud
quod credere quod non se possit de
reportatis quae in illo istud quod est
sensu non est in modo de quo
quod sit in non tenetur forte non posset
in totum dicitur simpliciter in quod ratio praecepta
quod si exposito quod autem tamen ita respon
sio dicitur in decrete primo loco assump
tio si verum de necessitate in ea absoluta
dicitur quod dicit ante et de necessitate non
non sequitur deus non pt decipi et
pt non facere quod de non sit a fac
si verum sequitur quod non necessario sit a fac
quod autem quod si mutatur mens esse sed
nunc in re ita quod te sedere contingenter
necesse te sedere et te surgere
oppositum te surgere non posse de
pi et cum ex ipso in potest non sedere
pro et tempore non possum decipi non se quod
non scio te sedere quod et si verum sed quod
necesse scio te sedere possibile est ipso
licet multis dubium non sequitur verum sed
efficacius tamen contradictionem est quod
sedere pt non esse ita in illo dubium
pt non fac esse et in non esse
quod in illo dubium cogitat re a quo
et in non pt sed stare in illo in
quo quod autem de recepto si sedere sit
pt esse ita quod pt quod sit et si duo
et ita non sit et ad 3m dicitur
quod expositum posse in se non sed quod
pole tamen in dictum si potentia sed repugnat
actum cum non repugnet sua depositio
quod actus pt repugnare actum cum
non repugnet quod est hic dictum si quod expositio

q potu ita i: po[le] e nunc in[com]p[ossi]bile ex
ita [pro]pa ut i[m]po[ssi]bile s[ed] si q[ue]cu[m]q[ue] cu casus
deus sat nunc sessurum b[ene] se[quitu]r e[st] po[ssi]bile
s[ed] deum falli q[uia] p[ro]p[osi]t[i]o d[icta] est [con]traria [pro]p[osi]t[i]o[n]i
i[m]p[ossi]bilis ex q[ua] se[quitu]r q[uo]d i[m]possibilis p[ro]p[ter]q[uam]
ad for[mam] a[rgumen]ti d[icitu]r q[uod] in isto potu[isset]
admissa neg[an]da e[st] a[ntecedens] tu[n]c [pro]p[ter] repug-
nat s[ed] deus sat nunc sessur[um] tunc
tam[en] repugnans poss[et] || Et si dicas
eo obligo te ad sustinend[u]m istam d[eu]s sat
nunc sessur[um] esse dem[on]stra[n]dum ocu[lu]m [con]tra
te obli[gati]o[n]is i[m]p[ossi]bilit[atem] ut p[a]t[e]t ||
dico q[uod] [con]tra i[n]a obl[igati]o[n]e[m] [pro]pa[sita] dicendo [quod] d[eu]s
po[ssi]bile e[st] nunc no[n] s[ed] dicendo q[uo]d uno [et] tu
vult deus po[tes]t t[antum] nec [pro]p[ter] q[uia] p[ro]p[ositi]o
ej[us] repugnat alte[ri] p[ro]p[ositi]o[n]i p[ri]mo admi[s]-
s[a]e in ej[us] pos[itione] et n[on] e[st] admitte[n]da
intelligendo [con]tra p[ro]p[ositi]o[n]e[m] te obligo ||
Et p[ro]p[ositi]o plan[us] d[ici]t[ur] ut ponens ca-
su[m] [con]venie[n]ter p[ro]p[ositi]o[n]e[m] seu [con]tra [pro]p[ositi]o[n]e[m] [pro]bab[ilem]
ut ita cessante si p[ro]p[ositi]o nega[n]da e[st] p[ro]p[ositi]o
ut p[ri]mo si [con]c[edi]tur [con]ceda[n]da e[st] tu[n]c [con]c[edi]t[ur]
a[ntecedens] [et]c. || Ad a[liu]d si deus [et]c. ue a[li]o
a[liquo] p[ro]p[ositi]o[num] q[ui]a act[us] volu[n]tatis [et] q[uo]d c[onceditur] q[uod]
no[n] distinguit q[uia] e[st] in[com]p[ossi]bile b[ene] cu[m] dist[inguit]
q[uod] sit ut no[n] sit n[ecessari]o act[us] in
obi[ect]o [et] q[uod] no[n] sit actu[m] in obi[ect]o
max[im]e si sit act[us] in[com]p[ossi]bile potens
d[i]u[er]sa obi[ect]a r[es]pi[ci]e[n]s si a[utem] [con]tingit
actu[m] l[iber]o [con]cedere q[uod] p[ro]p[ter] posse t[ran]sire
sup[er] d[i]u[er]sa obi[ect]a q[uae] [con]t[ingi]t n[ecessari]o
q[uae] t[ame]n c[on]t[ra] actu[m] s[ed] p[ro]p[ositi]o[nem] noti[onem]
n[ecessari]o actu[m] ut t[ran]sire t[ame]n sup[er] tale
obi[ectu]m n[on] tam[en] se[quitu]r tu[n]c n[ecessari]o d[eu]s i[m]mu[tabi]l[is]
d[eu]s id p[ro]p[ter] n[on] [et] n[ecessari]o d[ic]tis i[m]p[ossi]bile
t[ame]n [et] i[n] h[oc] obi[ect]o ita [pro]p[ositi]o i[ta]
[et] ita [et] c[ontra] ille[s] ~~[secundu]s~~ s[ecundu]s || Ad
q[uod] d[eu]s i[m]mutab[i]l[is] [et] v[idetu]r d[e]bet s[ecundu]m
n[ecessari]o q[uo]d ad p[rim]u[m] q[uo]d d[eu]s q[uod] si
no[n] sit n[ecessari]o n[ecessi]tas q[uod] i[m]-
mutabili[ter] no[n] e[st] a[liqu]o modo n[ecessari]o
ut i[n] quos assigne[t] [pro]p[ter] in[com]p[ossi]bi-
lis[ter] q[uod] s[ed] q[ua]ntu[m] est q[uo]d [con]-
tingit talis se[quitu]r q[uo]d a[liquo] modo

mo[do] n[ecessari]o [et] requirit ip[s]e s[ecundu]m [con]tinge[n]-
tia[s] contrario[s] [et] n[on] [con]tra e[st] [et]
sola n[ecessari]o i[m]mutabili[ter] sic q[uo]d i[m]mu-
tabilitas ex [pro]p[ositi]o s[ed] n[ecessari]o [con]tra i[m]mu-
tabil[itate]s n[on] p[ro]p[ter] n[on] po[ssi]bile s[ed] t[ame]n oa
ad d[eu]m n[ecessari]o s[ed] simp[liciter] [pro]p[ter] ab[so]lu[t]e
potestate q[uod] o[mn]ia ad q[uae] n[on] n[on] se[quitu]r d[eu]s
n[on] [pro]p[ter] s[ecundu]m [con]cede[n]do i[n] n[on] [pro]p[ter]
Ex quo p[atet] q[uod] n[on] s[ed] act[us] foc[is]
e[st] i[m]mutabili[ter] v[e]l a[liqu]a pot[enti]a
v[e]l in esse i[d] e[st] n[ecessari]o v[e]l a[liqu]a
pot[enti]a v[e]l in esse [con]tinge[n]ter d[eu]s a[liqu]a
po[tes]t [et] [con]tra [et] f[ini]t act[us] foc[is] est
i[m]mutabili[ter] v[e]l n[on] a[d] [con]cede[n]do p[atet]
n[on] tal[e]s d[eu]m ut [pro]p[ter] d[eu]s [con]tinge[n]-
ter d[e]bi[tu]m i[n] f[ini]t[u]m [pro]p[ter] pot[enti]a[m]
v[e]l in esse [et] s[ed] isti d[eu]s i[m]-
mutabili[ter] sa[lvaret] foc[is] si n[on] add[itu]r
p[atet] n[ecessari]o q[uia] d[eu]s s[ed] [con]tra foc[is] q[uod]
su[m]m[e] i[m]mo i[n] t[ali] [pro]p[ter] n[on] s[ecundu]m
foc[is] p[ro]p[ter] q[uod] s[ed] a[d] foc[is] i[m]mutabili[ter]
sat a[d] foc[is] n[on] t[ame]n b[ene] i[m]mutabil[is] n[ecessari]o
i[m]mutabili[ter] v[e]l [con]t[ra] ad d[eu]m s[ecundu]m
t[ame]n t[ame]n n[on] dubitat q[uo]d d[eu]s i[m]mu-
tabili[ter] s[ed] q[uod] sat si l[icet] n[on]
fit d[i]u[er]s[ita]te in [pro]p[ositi]o[n]e || Ad a[liu]d p[ro]p[ositi]o
ej[us] d[eu]s q[uod] c[u]m d[icitu]r q[uod] i[m]mu[tabi]le
[et] in n[on] [con]tinge[n]tibus ista b[ene] s[ecundu]m v[e]l a[liquo]
q[uod] q[ua]d[r]at in[com]p[ossi]bile est simp[liciter] i[m]mu[tabi]le q[uod]
t[ame]n e[st] n[ecessari]o n[on] t[ame]n q[uod] q[uia] [con]tra
i[m]mutabil[is] s[ed] l[icet] ad a[liu]d i[n] [con]tra modo
ut i[n] [con]t[ra] q[uod] t[ame]n n[ecessari]o s[ed] s[ecundu]m
ad ip[s]um s[ed] n[on] q[uod] a[d] [pro]p[ter] i[n] effectu
s[ed] s[ed] i[m]mutabili[ter] s[ecundu]m [con]tra a[liqu]a p[ro]p[ter]
ej[us] i[n] esse s[ed] q[uod] n[on] p[otes]t a[liqu]a [pro]p[ter]
t[ame]n d[eu]s [pro]p[ter] i[m]mo[bi]l[is] su[m]ma d[eu]s v[e]l
ad aliud [et] t[ame]n n[on] n[ecessari]o s[ed] ad t[ale]
effectu[m] q[uod] a[liqu]a [pro]p[ter] ej[us] possit [con]ting[ere]
ex d[ic]tis p[ro]p[ositi]o[n]is ad p[ro]p[ositi]o[n]e[m] cu[m] d[icitu]r
s[ecundu]m po[ssi]bile [et] l[icet] n[on] o[mn]e po[ssi]bile
n[on] n[ecessari]o in[com]p[ossi]bile sit i[m]mu[tabi]le n[on]
t[ame]n [con]tingit a[d] s[ed] l[icet] a[d] i[d] cu[m] d[eu]s
e[st] i[n]sta[n]tia [et] n[on] n[ecessari]o tal[is] s[ed]
l[icet] ad ip[s]um i[m]mutabili[ter] n[on] ex d[ic]tis

clarior quam ista in facta sed clarius forte
et ut patet per tantum et si in ipso
non necessitas non tamen immutabiliter ut immutat
omne est ideo et possibile non videtur et ideo
est forte idem illi quod esse et immutabile quod
quia actus eius addictantur sunt quamvis
sit quia adveniunt et sunt propter omni
magis posuit // Ad quod dicendum est propter eo
est quod actus est adverte quod dicitur scire
a est ex parte sui quod quam est certum
intelligitur primo sit quod actus scientia quo
deus scit a posteriori quod sit ista actionis
sit ex parte sui et esse habere est voluntas quod
scire est dei et ex quod ad sui scientia quod
quod scire et deviatur est in deum deus
non tamen sit quod in deo est in materia sit scire
a sed dicamus quod creaturis deviatur est
dei est / 2o intelligitur sit quod creaturis scire
a sit quod sit ex parte sui ut ex parte sui
est esse habere quod certa volens sui
potest scire et non est ex parte
simpliciter / 3o intelligitur quod ex hoc quod ad
sit et simpliciter et absolute sit quod contingentibus
sit medium ipsum quod non ipsum
actum non sciendo et esse non habere
ad positum quod videtur quod est et cetera quod si
deus nesciret et non ista tamen
esset verum si deus nesciret a tempore hoc
et esset verum et si tunc non potest probari
// Ad quod videtur quod dicitur. Et primum
quod res future in illatione scit sicut scire
ut presciat dei et non videtur res per
sit adeo quod future sit in non tamen
est sine qua non et ita dicit in re eadem est
deum organum sit de scientia ut prescientia
dei non et tamen corpus quod sunt
et in tempore sine quo non fuit sit tamen
scientia ad notitiam tamen rerum sed antequam si
in nostra scire in illa et sibi placitum
atque dispositio et res potest dici
est corpus quod deus futura hoc non
fortasse accepit anima quod dicitur ideo sit
quod movetur quod in quod scientia placuit
et quod scientia disposuit // Et quod

Primum patet etiam contingentia simpliciter ista
propositio dicitur quod solutio quod non sufficit
quia ideo deum contingens dicitur et in eodem
decalitur sine qua non quam tamen proportione
dicitur quod potest et ad ostendere
quod deus scit ideo futurum quod necessitas
gerit et est 2a propositio scientia est causa si-
ne qua non futurorum // Aliter
videtur quod quod est in modo in me sibi quod
communis presciat dei quo non ad quod
voluntas et in re sit causa omnium rerum
que sunt intelligitur cum propositio quod deus scit
ideo res sit futura si sit talis et non est
nascens passio et quod dicitur si deus
presciat res sit futura et non presciens
non ideo bene placitum dispositio
ab eterno necessaria est esse procedit
et ideo est quia non vult proponere scientia in
quibus communis fuit causa quod ita sit et
in si tamen signa / et ideo Boetius 4o de
consolatione capitulo 3 propositio quod dicta dicitur
non ideo quod esse verum quod ideo in
dicitur sic est propter hoc quod potest
esse futurum et ideo dicitur propositio
non posset dicit quo ad potest et sic
li quod dicitur propositio de eadem ipsa
propositio propter quod quod presciens est
causa futurorum si signum est
at signum quod sit non est quod de
signo // Hoc et innuit Augustinus de civitate
dei dicens quod dicit si deus presciat
hoc sit et hoc quod sit est hoc est si
quod in non causalitas in // Concordat
et Boetius dicens quod scientia simpliciter in
tantum non est causa rerum sed scientia
quod est quod operata ut scientia artificis
et // Et aliter respondetur ideo deus
presciat futura quia ipsa futura sunt per dispositionem
scientiam esse verum quia de ratione
res futuras causas esse presciat quidem
presciat futura sed obiciunt quod est causa
cognitionis eius intuitive divine propositio
est facta et non necessaria et ipse Boetius

nec alle(?)/ aliq(uo)s(?) potest esse
q(uod) q(uia) res sit futur(a) in sua di esse
de dr p(re)s(ci)ta una q(ui) illo loco sit
io(?) casus quo(modo) ista q(uia) ho e cat io
q e vn ho e cat z sd vsi dr q(ui) sic
esse in re sd ipo enuncat e cat
q(ui) ia sit vn tota p(ro)po i p(ro)p(ositi)o
de p(rese)nti de q(uo) negat o(mn)es cat z uer
sit v(er)iu vt q(ui) dai res cat esse
ut sit oo vlt dum res e a no
e vn oo a fal dicat nece e z
posse q(ui) res sit cat q(ui) oro sit z
dicta vn absq(ue) q(ui) sit cat oio
a dey e ui mea q(ui) bye ac do
cat z vt posse q(ui) cedi q(ui) res esse
futuris e cat ut q cat macu mu
sit dime sine q(ui) de q(ui) sit z ve
dict p(re)scius ut p(re)scita seu q(ui) in
si ve posset da deco t p(ro)p(ositi)o
do q(ui) q(uia) res futur st z dona si
e i mp(er)s(on)a qua nichil late p(ro)p(ositi)o
io deus p(re)s(ci)t seu e p(re)s(ci)ta
z iam vt loq(uitur) ol ge(?) / z z deay
caly qu(e) ad aj q z zu v de q
ista no p(re)sc(i)t z p(re)scis deu de
deo i p(ro) tac r la oz ex p(re)sci de fu
cis i add(it) q(ui) ista no in ve dicit
de q(uo) o(mn)es p(re)suppo(n)e e qua esse
futur(um) ioue quasi dicant deco
sd ad q(ui) q(ui) sciat a q z pnca p
supp(on)i ita esse q(ui) plato p(er) boe
q(ui) de q(ui) sone p(ro)si z de q(ui) no ad
eo q(ui) qb sedet q(ui) vn e opio
qua esse sede s(ed) p(ro)pt q(ui) vn e
opio q(ui) q(ui) p(ro)pria sede p(ro)cessit ex
qo iste q(ui) re z e a q(ui) oo p(ro)p(ter) q(ui) ogre
in z t p(ro)p(ter) cal gerit q(ui) sic ipm
q(ui) a q(ui) a res cat no e cat dume
sacit p(re)s(ci)re sd n(on) di s(ed) q(ui) cat
neco e q(ui)a utitu loquib(us) cai i z
uis(?) te in sic ad hoc q(ui) ip(s)e sit p(re)sa
q(ui) res q(ui) i(n) futur(um) est // et p(ro)p(ter) hoc
z p(er) quo dup(lici)t o(mn)es no i(n) tpi
ad et q(ui) de sit ed futu s(ed) q(ui)

futu e t(ame)n q(ui) re z futu no(n) sit
le platoi neca adhuc q(ui) dicit
futu ad dicat p(re)sciat sd q(ui)o q(ui) si
p(ro)p(ositi)o i(n) p(ro)pole ut p(re)sciat z futu z re
ita p(ro)p(ter) mecu sd ut ad(h)uc q(ui) p(re)
cet eis ita denoiato q(ui) z nt fu
tat // q(ui) e dat bov(er)ey(?) · cd cat
de q(ui) d · q(ui) p(re)scitu p(ro)p(ter) z al q(ui) se
q(ui)di seu in fendi p(re)s(ci)ta e ego
sit futu e cu didi i(n) p(re)scie z
no ego na p(re)scia e sua aty re
vn de ordine adire futa t(ame)n
// ist(is) vt loq(uitur) q(ui)ugo si jo de
sic · p(ro) te 2 c ulto q(ui) oe q(ui)d
sunt ab cetero p(ri)ncip(iu)m e futu z
q(uia) ab ceto futu e // ad 11 · q(ui) est
ar(tic)l(u)s ey co ins q(ui) ce q(ui) ety e ordo
cap(itu)l(o) ut vn cai suffius i(n) futu p(ro)
t(ame)n e cai ar si ety e ordo cap(itu)l(o)
q(ui) ne sit oie q(ui)d sit necio sunt
oia que sunt dr neco q(ui) q(ui)uq(ue)
z ro est q(ui) sd re q(ui) atinget sunt
ut futu sic ita q(ui) z ordo cap(itu)l(o)
ad ip(s)ao p(ro)ducendu / z ita z tridy
augg q(ui)o de ciuitate di e io ipi ous
dicto no e q(ui)ue ut si deo e ty
est ouy ordo cap(itu)l(o) io nichil
sit i nr(?) volt arbitio ip(s)e q(ui) sic
nec volo i cap(itu)l(o) ordine sunt
q(ui) ctus e deo t(ame)n de inde at hec
videt i de q(ui) c 11 · d(ist)i(nctio)ne de nota
z e i re do de nota al(iquid) z q(ui)s sat
sd e n(on) certitud(in)e morty z i q(ui) negat
i actibus vol(untatis) nec ey dict(o) z q(ui)
qua dicas nec e nc ista fiat si
p(re)sciat futu z t(ame)n no aufer(t) lib(er)t(a)te
vol(untatis) // ad 12 accipiat(ur) t(ame)n ne no
sta ip(s)a t(ame)n ne ad p(ro)p(ositi)o q(ui) q(ui) sit
vn t(ame)n ne bon(um) p(ro)p(ter) ap(ro)pte s(ed) ut forme
m sensu q(ui)p(ro)to seu d(ivi)so s(ed) n · for
me in sensu q(ui)p(ro)to tnc vi ista
q(ui) s(ed) e impo(ssi)bilis istu esse p(re)de
stinatu no(n) sunt vn p(re)sci futur(um)

et te deo quod eius quod dicit est verum scilicet ista hec est
possibilis iste est predestinatus non fuit
unquam prescitus quam fuit unquam quod potest quod iste
non sit predestinatus sed est possibile quod iste
esset futurus iste et predestinatus fuit
unquam prescitus quam fuit unquam ergo eius quod dicit
esset verum scilicet iste esse predestinatum non
fuit unquam prescitus quam fuit unquam. Ex hoc
sequitur quod consequens quod ad idem [illegible] quod deus
presciat et non potest non presciat prescitus quam ipse presciat
denotatur presciat et non potest non
presciat prescitus quam ipse presciat denotatur presciat
sed omne quod deus presciat non potest non
presciat prescitus quam ipse presciat. Et confirmatur quod
[illegible] absolute intelligendum quod potest esse
esse ad quod deus presciat potest non
presciat prescitus quam ipse presciat sicut alibi dicitur in
tractatu [illegible] sit sed quod omne quod deus
presciat non potest non presciat [illegible]
quocumque presciat prescitus quam ipse presciat ipse
esset verum sed istud 2a pro solucione
[illegible] est quod adhuc in [illegible]
ipse [illegible] potest [illegible] deo est verum quod
prius potest [illegible] est deducere [illegible]
iam solutum. Ad idem quod videtur
[illegible] quod idem quod est [illegible] fuit [illegible]
[illegible] dicit istum predestinatum
ad vitam eternam non est [illegible]
[illegible] velle vel voluisse istum
[illegible] vitam eternam sed hoc non [illegible]
[illegible] quod sit velle dei
[illegible] sicut dicitur [illegible]
[illegible] ipsum vitam eternam [illegible] istum
ad vitam eternam [illegible] velle [illegible]
[illegible] ut [illegible] aliquibus [illegible]
[illegible] est [illegible] iste
ut non sit [illegible] dei predestinacio [illegible]
[illegible] deffinitio [illegible]
[illegible] quod fuit [illegible] prede
stinatus istum ad [illegible] adhuc
est [illegible] omnino [illegible]
[illegible] ista [illegible] idem quod fuit [illegible]

[illegible] predestinatus istum et adhuc est
[illegible] predestinatus istum et ad
huc est [illegible] quod [illegible]
[illegible] non sit [illegible] prede
stinatus ut est [illegible] dicit [illegible] prede
stinatus istum fuit [illegible] predestinatus istum
tamen non est [illegible] predestinatus istum
[illegible] secundo modo [illegible]
[illegible] quod [illegible] ut [illegible]
[illegible] ut quod [illegible]
[illegible] non [illegible] ut dedero quod ipse [illegible]
est predestinatus istum. Dicitur [illegible]
forme idem quod est [illegible] fuit [illegible]
predestinatus istum ut non est [illegible]
[illegible] ut [illegible] parte [illegible]
[illegible] ita ample [illegible] quod
[illegible] esset [illegible] dicendo
quod [illegible] fuit [illegible] non est [illegible]
[illegible] predestinatus istum
[illegible] fuit [illegible] non est [illegible] secundo
modo [illegible] est una [illegible]
[illegible] quod [illegible] distinccio [illegible] valet
[illegible] primo quod [illegible]
fuit [illegible] predestinatus istum [illegible]
[illegible] quo ad hoc quod idem [illegible]
est quod idem [illegible] ex [illegible]
sicut [illegible] primo quod est [illegible]
[illegible] quod adhuc
quo [illegible] quod idem fuit quod [illegible] inchoative
[illegible] fuit sicut [illegible] forme [illegible]
[illegible] dispensio non [illegible]. Sed [illegible]
[illegible] est in hoc quod [illegible] non
non est [illegible] esse hec est [illegible]
[illegible] de posse [illegible] quod [illegible]
[illegible] potest [illegible] de novo. Ad [illegible]
[illegible] deus [illegible] quod [illegible]
[illegible] id est quod [illegible] fuit [illegible]
[illegible] deus predestinat istum [illegible]
adhuc est [illegible] ut potest [illegible]
[illegible] ut [illegible] ex [illegible] solucione
[illegible] non [illegible] quod
deus predestinat [illegible] et sicut [illegible]
[illegible] signum que est [illegible]
[illegible] [illegible] [illegible] [illegible]

tibi questione q insit i pn tu ne
e eu fuisse no tu s vel q i
necesse e q sic fuit va ita q desinat
i aetern || ad 14 qn arguit tale
nec aut tro neces pz ex dcis
ad 3m ar s. ad 15 pnte fuite
quis sic 2 e pz ex plurib; ante
dcis qr 1a positio ad 2a no
est q sit ut fuerit eade possit
i a si sit q dn vel i e pole et
necesse e si hoc po i esse tre lig
ut i e nc inft || ad 4m dr q
tenet ans no pt i dcm sit ||
q a ad 2m ut vl 3 e tas qnq
ppo ser e tiaz ens sit ota que
no pnt hodie sit ut fuere ista
ppoin q pote tu ista ppo hodie
ut pt hoc 7 fa ut eq / sit a 2
fuisse futu t a non fuisse futu
sit oca quolibet q pole est gte
tatiue ut put d inacesi ecda
ide ut sit necesse eade tni alt 7
q sunt futa pt nofuisse futa ut
eq || ad 4m q e 3a ps aut s
3a ps quis ex ipi illatio s. q dna
pdesputio e ut sia 2 hoc si aut
pdesputio ante pdiae pdestinatus
sit atpa ne pp pdestinatio ut p bono
gte ut gra ac creatio tali ppe
oratio no e ut q hng sit i mutabili
sit ut sus ps aut ana putq in
2a et nc ista quaz alz pdestinatis
e i mutabili pdestinatio i alz pdestinatis
nec e p deus tro necessario pz ex dcis
adpm ipsa 7a || aliqi tu dicut deus
i mutabili ut n. q i ti ca li nec e t
aut nec ano ut deus ad esse
quaele tuo posse mutatu i o lin
gia ppo 7 i mutabile vlz e apz
esse vlz tuo posse mutatu fuite
t a q esse i mutabili pdestinatio eu
esse pdestinatio tu posse mutat

i no pdestinatio tue necessa aute nodi
e quid || ad 2 m q sia 7 quod de diuio
e g t ipsa pole q n q sic deus 7 q
si ly a quatuo sen aspte tur est
pnt ex ptc se ad 9m asupta sen de
nota 3 i tuta ut ex ptia supti
atio q ciuit ut pt esse tre
ne aut qr sic ppo aus di i muta
bili aglis s. va dnota exptica
supta abltu que cnciet ipsius
ut que pnt 7 2 tu non cetto
sz ne gtur e ts s. va i tute
dei i mutabili dr aglis p
gnatio ad ex s. pdestinatus
sor t tu nec nec e pdestinatus
sor || ad 16 qr q deus ptit
vn desiud p sua gra a vol pac
qr p suz p sua; cenat que no
e ad q sua volo ptpat q
pcpsc deus ptat vl desiudo
p sua vote ut volo e imcne
qr tr n pstatnte i mutat
mis nota q e 7 qr z vntq
q e ie s. q 7 ma dna ut voto
e velit ad 7 futu dt t mut ut
i mis i medicam pstatq || et
p hoc pz vltq ad m si p coc ad p
mbro ap que vt dut q hoc q
p 7 ng dlicta ut ne tu ut p
i nisti sae dne sonat vote
dei pstat futu si hoc e i pole tu
mpole sit ad 7 futu n dedue
lit si ex hoc no sc tus poitio
vol dne in pstae si stat med
co equitio || ste q mo i rei
pole sit a qua esse pstatu n ds
velit ad ce futu tn poto p y grez
sen p mpole q ro ex ptdit
2 7 a qua legenda lectio gra
ut ad hoc fate ut tactu fuit in
vrucu cor 4 ad hoc dicendu q
deus ptdit futu p pole 7 q sua

q e i mfa notia / a adp qp
cu dr q ij desepoli i divino
e ʒ in ne q ipa sepolt p i
infite fue noti decti e ad
ia prte que e v't s ad a p
foc si dt ut ad a p no fore
si no oit ne se v trp e pt
foc t sti a deo ʒ q sili a
quen desed a d mie tu vote
q v trp e v pt foc ʒ / p ide
p adi demi q dict ʒ
y q oz dei q adq ut d te
ic d at ad foc sup q i d sit
sui a b a qua ca q e i sit a
n oz p hoc q ui t sit p t
Jt n oz q sit p m ut sit q
ut d uidi ret a foc ʒ q b
sit e i sit a et s d n a t a q u
a a n alia ut d a gut u p oit
passio ut obio ut alyo r q
sit ʒ / p i de p ad p h oby
de i inf te ʒ / ad ʒ / q i de
de q sic deno p i inf te sue
sue sicut auto / fol ut p sinat
no q decia p ea ad q sue
dun tu q p a q decia uo i at
ut d quo p ce uo si scrip a e de
ciata actualis uoti ʒ ut se
ipa e decia t oit ne a or ui
deo i de sit decia ʒ r fac ʒ
et p ide p ad q s oz q r di a q
deo decia po t p se ad sic
a a y / foc p to sui sa q i sit
i to sua sua infitu e decta
uo ti q a t p q dt r u dr q
ult e p p to ʒ i a ne q to ta
sua suafitu e notia sua q a
t p q dt a ea e to notiu sue
q b ellus u idet ne q i y g r
a q decia uo p c e nd ʒ ut re
p d ua p e i q uo p c edit //
Jt eu dr desuut c ʒ illa b q

q t q i tal e i r e q v o t lo d i ua i q
ad h q deo dect o p sinat ʒ
ex h q no se q i p sit u a p ma
ʒ // ad o b a ul u i b o sui q sinte
ʒ ne q ua // ad i a sit ut a q
petrus ʒ ne i a q a q i i p te ate
sua e fact ʒ hi q n i p tate
sua sit fact ut d mite ut no
fact ad a d q d se q ipe no p o
bit i a uoti se q i p eat sua
sit fact ʒ q i p e no p o t b i a
ʒ h q i p uit do a n ut q i p o v
i e se q si ad tale sit a ct a d q d
se q i p e no p o t u b it i a te e t
ua sint q i p e no p o t b i a ʒ
// ad i s inp tate ʒ ne a ud s
b q c e q i p tate v o l creat e
q a dt ut q deo p s u u e i t a fac
n t ʒ ex to r e 2o q o i o 1o q i p ta
e q e p o n e a a ct u ut no p o n e
si ex h q no se q i p tate v o l
u a te sit fac e q a d t ʒ // ad
1q p m o p o ʒ ne d u o ad p o ʒ
q se u e t e e ʒ ne q ua no
n oz sit v a d o e n u i q q l ʒ e a
sua sit n o t i a // ad 2o uidet
ut a u y u e d o q u a ip si ʒ t u s a d a
ʒ u i q o t u s i d a t u e d o t i d
q d ct s f u t i g u o r s q i p o t e e x
d u t e s a c o ʒ q t u s u o h e t q u i
e s s e b o t ʒ a d u h i t ʒ ʒ e u i y
r ʒ i q h ʒ ʒ t p o l e e a u o a t e
sicut ex h q s e p e d e m o s t i
ʒ h i t ʒ ʒ t q quod sit a t e
sua q r l a p s i e a m e o t u a d e o
i q s t u ad hoc q s i a d ʒ l u q t e
ʒ ʒ // Jt l a y c q credit to l e v ʒ
e s s e v i y ʒ t q no credit to l e v ʒ
q n c q a p i t i p u ʒ / Jt e p u t e a
q u o i h e g l u s u i g n o t u credo
v n i ʒ i d q d c t q no credo
i d q d d e q n c a t g a p i o i d a r

intrinsece dicitur in tali revelacione dei quia ex parte
visionis nescias scilicet et quia ex parte cognicione
scio quantum ad quod dicta que est
conclusio [illegible] sit autem non et sine
scilicet [illegible] ad visionem [illegible]
[illegible] causa eius ex manifeste [illegible]
ut omnis eius [illegible] quod omnis [illegible]
a infert et esse visionis || Aliter
vero dicitur quod causa applicat [illegible]
[illegible] scimus quia [illegible] istius
[illegible] evangelio [illegible]
istius sit et quod [illegible] notum [illegible]
sciat quod a [illegible]
[illegible] sciat a [illegible] quod est
a [illegible] non [illegible] sciat [illegible] sit
[illegible] ut [illegible] sciat [illegible]
sit eius [illegible] de visione
visione per [illegible] naturalem [illegible] sciat [illegible]
visionem || [illegible] quod qui sciat
[illegible] visionem et sciat [illegible]
[illegible] cum [illegible]
[illegible] sciat [illegible] sciat
[illegible] credo [illegible]
visionem et credo [illegible] concipiat eos
[illegible] quos credo [illegible] esse visionem et
eos [illegible] capio [illegible] visionem [illegible]
ipso [illegible] non [illegible] visionem [illegible]
[illegible] concipiat et credat || [illegible]
[illegible] non [illegible]
est a [illegible] quod est a [illegible]
[illegible] non [illegible] concipiunt [illegible]
de a [illegible] || Et [illegible]
[illegible] per revelacionem [illegible] notam
[illegible] generat
|| [illegible] quod [illegible]
quod [illegible] articulo 3º revelacio [illegible]
[illegible] quando [illegible]
qua [illegible] per [illegible]
[illegible] ut [illegible]
[illegible] omnium [illegible] et [illegible] sine
[illegible] sine [illegible]

[illegible] omnium [illegible]
[illegible] ad [illegible] Baltazar regi fiebat revelacio
Daniel [illegible] corporalem [illegible]
[illegible] in sompno
[illegible] qui [illegible]
[illegible] actum 10 || 2º autem
revelacio [illegible] quando [illegible]
[illegible] revelacio [illegible] ad assensum
[illegible] revelacio [illegible]
[illegible] sine [illegible]
sine [illegible] Bonaventura
[illegible] revelaciones [illegible] sed [illegible]
sed magis [illegible] 2
[illegible] revelatum sine [illegible] sine
[illegible] sine [illegible] || 3º autem re
velacio [illegible] sine [illegible]
quando [illegible] sine [illegible] quando
[illegible] quia [illegible] du
[illegible] ad assenciendum [illegible]
[illegible] 2º revelacio non [illegible]
[illegible] sine [illegible] sine
[illegible] sine [illegible] || [illegible]
[illegible] ad assen
ciendum [illegible]
[illegible]
[illegible] revelacio
[illegible] visio [illegible]
[illegible] quod visiones corporales
et [illegible] spiritualem [illegible]
[illegible] sine
[illegible] ad
assenciendum [illegible] sine [illegible]
[illegible] ad assenciendum
[illegible] sine [illegible] sine
[illegible] revelacio
revelacio [illegible] ad
[illegible] visionem [illegible] quod [illegible]
[illegible] visio assenciendum [illegible]
ad [illegible]

ut eciam quandoque anima maiestatem conspiciat sicut est
aliquando in ... cognoscitur sanctis, cognoscunt
in speculo quia tempore divini cognoscuntur ...
na // Revelacio igitur que fit per te
scibi quia est manifestacio sancti dei de aliquo
de quibus iusto divina que extenditur se ad
omnes consiliorum quia mentem ad ignotum
conditum sine precedentem consiliorum fiat quia
in terminis ut apprehendat consilium in ple
ne tamen ut complexe assumere vel
dissumere vel velle // Et dicitur in re
velacionem maiestate ad ut aliquod
in quo et maiestate ad ut aliquod indui
que esse dicitur ut veritate // Revelacio
maiestatis aliquid ut aliquid indui vel est
maiorum quantitatis ... in una
ad assensum ... per iusto tamen
... in ipso // Item aliqui per doctores
modum ... per revelaciones ut sompni
... fuit ut est ut et sic
fiebat abrahe de ysaac nascituro
ut ... exprimendo per ... sompni
... sed fiebat balthasar regi
revelacio ... ut per aliquid ...
... vigilanti sed fuit reve
lacio in sompnis et sed fiebat pharaoni
... et ... ut dicitur ...
... sine ...
sine in sompno sine in vigilia ...
... revelacio ... ut ...
... in qua ... visio ...
quam augustinus ... sine ...
spiritualem quam daniel in excellenti
... per ... intellectum in ...
... assensum de aliquo ... in mente ...
... sic quod ... assentit ...
sine formidine inclusio ...
in ... discretione illi qui ...
... deo ... talem assensum
et assensum sive cognicio assumit ...
... est ... visio ...
dicitur ... visione sive cognicione in ...
... dicitur
~~...~~ in claram visionem
que est in verbo et continuata

~~...~~ quod ... in quo
// ... defectum quod ... potest ...
per ... ab eo revelacionem ...
... vel ... sine formidine in
esse futurum indicare ... futuro
quod deus per aliquod ... modum
... assensum ... sine formidine
indicat ... futurum ... quamvis ...
... revelacione tali revelacione deus ...
... assensum ... ut ... ex
... diffinicio revelacionis ... per
revelacionem ... deus ... potest
futurum ... potens ad ...
... assensum quo ...
... assentiat ad ... //
Contra // ... quod futurum ... revelacio
... tollit ... revelacio seu ...
... revelatum per ...
ex quo ... ad ... sic quod ...
revelatum ... a ...
... esse futurum ...
... quod deus re
velaverit ... quod ... non ...
revelaverit non ... quod ... non
... sed ... revelacio
... et ... resurreccionem mor
tuorum ... fidei de futuro
non potest ... quod ...
quod ... quod deus ... non ...
esse ... potuit facere quod ...
non potest facere ... diminuere
... quod ... que ...
non ... potuit ...
... quod deus revela
... ex ...
... quod deus ... non potest creare
... potuit ... creare
// Item ... quod ... du
bitare ... deus ... salvare cum qua
... deus ...
revelavit ... non esse salvandum //
Item si ... revelacio ... necessario
... ad
... aut ... aut ad ...
... revelatum
... post ... ad ... deus ...

per exposicionem que est ignotus // Item augustinus 13 de civitate dei c. 10 de magnis loquens de mira libertate ex parte eius de alium modum possibilem deo non defuisse sed decebat revelacionem adeo istud fuit eis sufficienter revelatum // Item tunc fuit revelatum de petro quod negativus uero sufficit cum negatione et per ea de multis et de multis aliis quibus christus dixit in pluribus vicibus maxime et de apostolis aliis quorum peccata futura fuerunt revelata adeo nec ex divinis locis alium et per quod ad tales possit ex ... apertam qui nunc petunt in eo quod aliud non oportet et augustinus 3o de libero arbitrio c. 28 // Item tunc nunc clavis post petrum fuit dampnacio quod per sed quod quia est 18 questio adiuvanti spiritu revelatum est quam sed sunt electi
27 con // 27 con. quod deus sive quod dicitur per dominum revelate de iudicio secundum aliquem ut per ... ad esse futurum per ex dico // Et igitur quia deus docet homines ad quem ipse ... ad fore et non ut hoc absolute propter revelacionem // Item si deus per aliquem certificaret de aliquo futuro sub quadam conditione tunc de illo quidem quo aliquem deus possit cum certificare de ipso absolute ut non ... propter videre de quolibet eo futuro et habere intencionem si non tunc decet non oportet sed certificare in sub aliqua quadam conditione et de ... qui sed de prima et tibi in ... // non ... quod hic docet istud dubium quod ... polest sit ... cum ... revelare quod ipse sit finaliter dampnandus et istud dubium est difficile ex hoc quod dicto per eum ... desperare et quod finaliter credere se non esse salvandum sed non stat sed aliquem esse in ... et de sua salute desperare // per quo
no bn sciendum quod de tentationibus ... intencione obligare ut obligatum adhuc de sperandum de sua salute dupliciter tollitur primo quod deus viatorem ponere sub ... qui viator in ... et solum tales sicut voluit obligare // 2o quod tales obligacionem extendi voluit qualiter ad omnem viatorem de quo circa statum liberum credendi sicut dampnandus ut salvandus tempore fuit non obstante qualicumque casu quam voluerit quem modum cognoscendi viatoris quaerit sive per revelacionem et // 2a quod accidens de tali obligacione primo ad hoc quod viator expressius in ... tudinaliter et indubie credat se dampnandum non sequitur deus nec deus petri commissio per quam ad hoc credendum posset esse eo certificatus per ... si talis nunc tollet obligacionem de non desperando et // 3o quod accidens de tali lege servabili ... adhuc stat quod viator expressius in casu tali eo certificatus per revelacionem divinam de sua dampnacione finali et nunc petrum nec quod docet in modo sed per quod possibile est viatorem in tali casu expressius in noticia ... proveniens ... et indubie assentire per ... et libere se esse dampnandum et tamen quod absolute quod liberum est se tenere in suspenso ... eligere assentiendi sua salute nec desperandi de sua salute et // Ex dictis quibus sed ... ad istud dubium ... quod possibile est viatorem in tali casu sua futura dampnacionis revelate fuit assensum ... credendi credendo in eo per quod ad hoc non ... sed deo nec petrum ut ... quod non ... de aliqua lege ut obligacione ad quam potest cum ... tenere debet sed ... ut aliquem tales ... ad ... seu ... modos obligandi ... in ... et precipue ad 27 sed ex illis nihil tale sed nunc ex dictis // 27 con. sed stat viatorem diligere deum actualiter ... super omnia et esse certificatum ipsum de sua dampnacione per quod ... cum tali stat cum eo certificari nec

arguitur contra primam partem conclusionis ad articulum quod ad quartum // 3a conclusio necessario ad dictum modum obliquum [illegible] quod viator libere assentiat contradictorie sed fortem adeo de sua [illegible] sequatur viatorem peccare non tamen quod conclusio stat nec dicitur impossibilia agere primam probatur quod secundum 1um modum obliquum stat et viator libere assentit contradictorie sed fortem adeo de sua [illegible] et desperat in peccatum / 2a probatur quoniam quo deus sic [illegible] viatorem quod ipse possit stare in contradictorie non assentire libere et non desperare in si viator libere assentit et sic assentiendo peccat, non sequitur peccare [illegible] quod impossibile agere [illegible] peccare magis quod [illegible] quod actus quibus viatores peccant cottidie // quod [illegible] dubium 2o primo vero quod [illegible] valeat [illegible] et non est [illegible] quod [illegible] nichil [illegible] ut quod [illegible] in revelatione [illegible] per quam non potest assentiri [illegible] revelatio sit [illegible] quod [illegible] predicit quod [illegible] sit revelatio vel quod fiat [illegible] bono gloria [illegible] angelus bonus signat [illegible] fore [illegible] permittit et diabolus [illegible] in [illegible] et [illegible] quod [illegible] revelat deus [illegible] quod [illegible] nollet de ista vita [illegible] in [illegible] // 2o sic [illegible] quod deus potest negare se ipsum [illegible] quod [illegible] revelat a quod a est [illegible] [illegible] non est [illegible] quod a est [illegible] quod a non est [illegible]

neutrum [illegible] ista quod [illegible] propositio [illegible] prima et [illegible] et negare se ipsum non potest [illegible] quod [illegible] non potest se ipsum negare quod [illegible] non [illegible] necessario [illegible] per [illegible] propositio [illegible] quod est [illegible] // 3o videtur sequi quod deus possit esse deceptor [illegible] revelatio [illegible] adeo et [illegible] assensit et credidit [illegible] non potest non credidisse si non [illegible] deceptus fuisset [illegible] adeo [illegible] revelatum [illegible] [illegible] et 2 dicitur [illegible] ipso deceptori [illegible] nobis [illegible] signis [illegible] quod [illegible] quod [illegible] non [illegible] est [illegible] sit [illegible] fefellit [illegible] fefellit [illegible] non est [illegible] // 4o arguitur secundum quod posse mentiri [illegible] quod videtur [illegible] quod [illegible] non potest [illegible] quod [illegible] assentiret [illegible] diem iudicii fore [illegible] est [illegible] diem iudicii non est possibile [illegible] sic dies iudicii [illegible] est [illegible] asserunt diem iudicii fore [illegible] non [illegible] deceptus [illegible] // et si dicitur [illegible] non [illegible] sit [illegible] esse dies iudicii non est [illegible] asserunt [illegible] fore [illegible] asserunt diem iudicii fore [illegible] fore // [illegible] non [illegible] quod sic [illegible] notitiam [illegible] [illegible] sufficit sola expressio quod sit [illegible] voce seu [illegible] signa [illegible] sic esse [illegible] fore [illegible] ipso [illegible]

3a

dubium

arguitur secundum deus possit negare se ipsum

3o arguitur secundum quod deus possit decipere

4o arguitur secundum quod [illegible] posse mentiri

i q° p(er) p(ri)ori(bus) d(ic)i(tu)r dic(endu)m ... sc(ien)c(i)a
q(uod) ipse fuit n(ec)c(ess)a(ri)a p(ro)p(ter) volu(n)t(atem) q(uia) s(ic)ut
disc(i)p(u)li q(ui) c(re)debant i(n) v(er)bo do(ctr)i(n)e
sit v(er)bat p(re)dicabat (et) p(ro)p(ter) q(uo)d q(ui) e(st) ne
c(essa)ria p(ro)p(ter) volu(n)t(atem) ut disc(i)p(u)li c(re)
derent i(n) v(er)bo (et) ita dec(larati)o p(ro)p(ter)
d(ic)it eo(rum) de p(ri)mis ce(r)tus (et) de p(ri)
mis (et)c. q(uia) si t(unc) no(n) e(st) n(ecessari)a
p(ro)p(ter) volu(n)t(atem) q(uia) t(un)c p(ro)p(ter) no(n) volu(n)t
ut disc(i)p(u)li eo(rum) v(er)ba c(re)derent
abs(olu)te q(uia) p(ro)p(ter)... || 7° v(idetu)r s(ed) q(uod) ...
p(ri)nc(ipi)o p(ro)p(ter) ... isto(rum) que ad
q(uo)d f(a)c(t)a fuit posset esse ...
q(uod) q(u)a(m) ex quo p(ro)p(ter) no(n) obstante
eo(rum) ... ut i(n)uelate ...
fuit ... ad(hu)c ... eve(n)it ...
tota p(ri)ncip(ali)a p(ro)p(ter) ... no(n) possit
fuisse ... i(m)p(er)f(ect)i (et) s(ecundu)m p(ro)p(ter)
... q(uia) ... ita ...
i(n)t(er) ... s(ecundu)m alt(er)u(m) p(ossi)b(i)le ...
de finit... s(ed) q(uod) i(m)p(ossi)b(i)le ...
suff(icie)nt(er) ... ...
... q(uia) ip(s)um ... ite(m) ...
... qua p(otes)t ... cassiodoru(m)
... p(ro)p(ter) ... duo(rum) ...
d(iv)i(n)a i(n)sp(irat)io(n)e ... mobili
... || ... quer(itur)
... v(er)bo ...
... ad ... reg(e)m ...
... i(n) pace no(n) e(st) locu(tu)s ...
... || ... s(ed) q(uod) no(n) ...
ad p(ri)ncip(i)a ... ...
... v(er)i ... ad ...
p(ri)ncip(i)a ... eo q(uod) ...
... || 6° s(ed) q(uod) b(eat)us possit i(n) ...
i(n)uelati ... sic b(eat)us ... q(ue)ri(tur)
q(uia) ... b(eat)us ... s(ed) ...
de ... (et) ...
i(n)uela(tio)ne ... s(ed) ...
... ... s(ed) ...
... p(ro)p(ter) ...
s(ed) i(n) ... ista ... tale
i(n)uelatio(n)e ... (et) ... b(eat)us
i(n)uelata ... p(ro)p(ter) i(n)uelat(am)

7° ar(ticulus) de p(ri)ma ac(ti)onib(us) ...

6° an b(ea)tus possit i(n) v(er)bo i(n)uelati et ... sic b(ea)tus

... || ... fuit
iste angelus no(n) ... b(ea)tus
i(n) no(n) fuit ... i(n)uelatu(m) i(n) v(er)bo ...
... no(n) fuit ... q(uia) ... fuisse ...
... qua(m) ... p(ro)p(ter) ...
... aliter i(n)uela(tionem) ... esse
q(uod) ... q(uia) no(n) fuit
... i(n) illo angelo ... fuit
i(n)uelatu(m) i(n) v(er)bo ...
b(ea)tus || Ide(m) ... ...
sudo(r) xpi ... mortis
p(ro)p(ter) ... sudore(m)
... (et) ... mortis ...
... sudo(r) ... mor
tis sit ... p(ro)p(ter) no(n) ...
... no(n) ... se ...
... dolo(r) fuit ... iste sudo(r)
... ... ista ...
b(ea)ti || ... s(ed) de gaudio
actuali q(uod) ... aliquis b(ea)tus ...
q(uod) i(n)uelatu(m) e(st) ... q(uod) de ...
... ad p(ri)mu(m) ... saluta
b(ea)tus ... i(n) multis ... ...
... ... locu(m) || Ite(m)
... (et) ... q(uod) ...
... sit ... no(n) ... ...
... gaudiu(m) b(eat)i ... ad gau
diu(m) ... eo q(uod) ipsa ...
... ut p(ro)p(ter) aug(ustinum) 13° de
... ... ista(m) ...
gabriel ... magis gaudiu(m) ...
q(uod) ... si no(n) ... ista ...
ut gaudiu(m) ad ... gau
dio sive ... b(ea)tus ...
si gabriel no(n) ... ista(m) ...
s(ed) q(uod) ipse no(n) ... gaudiu(m) ...
... gaudio q(uo)d ipse ...
... s(ed) q(uod) no(n) ... gaudiu(m) i(n)
1° gradu ... ...
... ...
omnes gauderet q(uo)d e(st) i(m)p(ossi)b(i)le q(ui)a
... ista no(n) ... posset
gaudiu(m) || ... s(ed) q(uod) gabrieli ...

carnatio vel potuit in verbo revelari futura quia sicut non revelatur in verbo incarnationis futurum gabrieli et sic principaliter in verbo et quod explicite revelatus gabriel venisset ad mariam et non explicite tamen et quod locutus fuerit ad eam secundo quia scriptum est luce primo mense sexto missus est angelus ad beatam virginem et tamen magis ipsa concepit filium per fortasse non erat incarnatus ergo gabriel non vidit in verbo [illegible] incarnandum ista quia inter medio erat incarnata quia verbum non comparatur gabrieli ad sed non vidit quod fuit futurum tamen fuit contingens in primo tempore mense quia tunc incarnatio fuit futura ergo hic [illegible] tempore medio fuit contingens gabriel non vidit explicite in verbo esse incarnandum et sic hoc ergo gabriel non venit ad mariam ut salutaret eam quia aliter eam venienda ad mariam non [illegible] nisi quia vidit in verbo dicitur sic incarnandum ergo si non vidit hoc non vidit ergo si non vidit hoc non venit ad eam sed quod est impossibile ergo secundo quod esset possibile quia [illegible] ita fuerit et intense amaret verum non separatum ab eo secundum aliquam amaret filium verum ab eo separatum ceteris omnibus paribus sed quod videtur impossibile quia tunc spes [illegible] aliquid non [illegible] amore quod est angeli [illegible] magis [illegible] ergo [illegible] spem [illegible] non [illegible] amat nam amat vel tepide amat [illegible] quod pulchrior sit videatur [illegible] quia potest quod sor et plato sit in omnibus [illegible] quod deus revelet in verbo [illegible] vel [illegible] futurum et [illegible] vel istorum [illegible] amore [illegible] bonum separatum [illegible] cognoscit [illegible] et sit amor fortius et amor platonis [illegible] ipso posito esset necessaria a et b [illegible] vel sint

[illegible] eos vel [illegible] esse contingens separatum a forte non est ergo si eodem esset contingens a et b sicut eos et separatum a forte non est et sic separatum a forte non esset in sor non videretur id sed non separat id fore tamen quia non separat illud nisi quia videat in verbo id esse futurum tamen quia [illegible] libro 3o dicitur 26 c 1 spes est certa expectatio future beatitudinis sed si non esset futurum non expectaretur certitudinaliter et e converso [illegible] quia spes non est nisi futurorum [illegible] in quantum sunt futura non separant [illegible] sed hoc est quando quod est futurum [illegible] separat id sed [illegible] a et b [illegible] eos conficientes [illegible] est possibile sor et plato [illegible] duo et [illegible] posse [illegible] separatum ab uno et aliud non est separatum ab alio ceteris omnibus paribus

Nono sequitur quod per revelationem [illegible] in verbo possit quod sufficit dignum esse [illegible] conditio [illegible] insufficienter possit hoc sufficit [illegible] digni ergo multo fortius per [illegible] revelationes [illegible] quod [illegible] vel angelum per [illegible] contingentiam [illegible] ipsum [illegible] sub pena peccati mortalis quia vult [illegible] vel sor [illegible] deum velle [illegible] hoc quod quod vidit deum velle [illegible] revelet [illegible] in verbo quod sor est penitens et recepturus penam eternam pro suo peccato futuro quo revelato vellet iste [illegible] sor esse [illegible] videt deum velle et quia [illegible] sortes ad [illegible] futurum [illegible] sor non peccabit [illegible] deum non [illegible] pro suo peccato futuro [illegible] quod est necessaria [illegible] possibile quia [illegible]

[illegible] participat [illegible] in verbo [illegible]

10 ar expco fudato

ar 11

ancre liba sorte i quo e pote et ulte
are expquere dis u wt pmi vasor
i pecco pp pecca istte anls i a q' na
vidit i is bo deu velle sorti ista pe
nam pecati qua no e q dbu diuui
no repuetat deu advelle pcuti
q ipo voluit sor tuol iste anls
no viderii a qn q deu vellet ista
pena sorti iste anls i a q vo
luit istam pena sorti hec u cu sit
i pti scenatur i iste anls i a q
poit ad eca sor q vid deu velle
i ista q egit p p cep tu di et peccat
mortaliter qua eet q h e nunc
impolis iste anls sit volendo dco
sorte q peccat mortar i a q q
pot q iste anls statit pt q a iq
bu volunt fuisset ofirmatus in bo
volunte qformiter die qua vo
luit istam pena sorti futura nec si
q sit gens q ita volo i a sit pt
mole i q cuo gou iste angle
in peccatu male ofirmatus e impia
z bene q ut ffi l e in ista volu
futus q impiar z bana q quo est
impole // 10 ar ex pco fuitio z sit
fuitio pt pe an morte xpi p isto
tpe creet deus vl anlu z pciat
d subpca anathia q e dat
sez p i uclaiu d p a q cto
tpe z reuelet d' deus q xpc
mole mat z assentiat tpe credere
de quo fed ad quer q eva ppe
pt i con oi mat poti messe s q
xq no mole mat sc p ro cum iste an
chilabi a no si sit tuo nisi p
pecca suo i peccat expsido d p
cep tu adeo si no q xq no mol
e mat i no e d reuelatu q mol
ce mat z tpe e dide q uuo ce
i ai credidit no i uclatu d
p tpe quo si sub pca anathia :
q facte no debuit i incbat

anathia // adq istos uc ad
adprom de aba q assentio i a nd
pecti u de l i m p mit ad h q
se u c du li te q ut teletut q sit
a do mote ul i mote fai fit q d
fruitiao tlq aut assq fruni
fruiti q tui adorpt no pt i p
mei ... creato ad a l i p d v et
d tu ut expitu i solus deus
// ite ut q fcit i u c o c d o u possit
ci si assentio p diligete discus
sione ita ut si talis suffic fcdat
q u i scit discruado au t fruio
sit a dco z q pt facte orando
ieiunado sptuas legedo ab
alijs inqrado reuelatu cum
sme dei spalis q si do z q sic
sceptu z tne exsceptu pt z
suffi assentiabi decredendo
n i hat ptcep tum ut de l sit q t
ret scitu q deq credit cum
sceptu z q vi i nuc aplo dus
oi spm nolite credere si pte spo
si ex deo sit p' jo x° | Etiam ad
cphe. ? puto q sit duplex
deo q possi h ic dog x i ait
q dicto a fructibus eor cognoscet
eos in q aplo gal. ? de fructus
spus ab operibus carnis z q ge
? fructus luce e i oi bonite
z iustitia z vitute videdu ge e de
uio z e custra q d z depossite
z desme z quo v titias tes
ita ut fecisse bonu go du agle
ad ai veit z luc i. // ite ole
pgat q i. z p vacp fuat mit
to maxo depuecc i modo ad
p' l ar l p q quod de q angelus
p reuelacoe fitz docuit que
sol depedet ... ad adi
uote adm ... ptc hic tamen fidei
z sic p ad mel pole d' audi
abos possi hic tamen aie iq
vi c no eq tamen fac quee
p mel necm // q ad hec tam

sensus quia assertum quod de se quo[d] est in
[illegible] talium adeo/ sed talia quidem
contraria fidei per consequens sensus asse
sus dei in elicito pertinencia ad
hoc quod [illegible] pertinentem [illegible] de
fide// Ad 2m videtur [illegible]
[illegible] consequitur [illegible] de [illegible]
[illegible] est [illegible]
[illegible] predixit esse futurum non
eveniet [illegible] quod semper [illegible]
non videtur impossibile [illegible] de [illegible]
quo ad [illegible] que [illegible]
[illegible] posset negare scripturam [illegible]
dicere [illegible] multos [illegible] ut sic possit
peccare [illegible]
[illegible] verbis et hoc [illegible]
[illegible] sit impossibilia 2m [illegible] ordi
[illegible] ad [illegible] super quod [illegible]
[illegible] negare non pertinet [illegible] dixit
[illegible]
[illegible] impossibile quod ipse
ad predixit [illegible] non eveniet [illegible]
non oportebat evenire [illegible] ad sensum
quod nos intelligimus [illegible]
[illegible] de subdivisione [illegible]
et demonstrare [illegible]
[illegible] predicte [illegible]
ita [illegible] nos indubitanter
[illegible] incarnacionem ad [illegible]
[illegible] indicium [illegible] quod [illegible]
predixit [illegible] ad se
sensum quod deus [illegible] impo
te [illegible] quod sub [illegible] tenetur
[illegible] dicens penitentem et
[illegible]
[illegible] esset [illegible]
[illegible]
solucionis [illegible]// [illegible] hoc
[illegible] quantitate
[illegible] 38 [illegible] statim post
[illegible]
[illegible] non potuit dicere [illegible] et hoc
[illegible]
[illegible] quod [illegible] possibile quod [illegible]

contra [illegible] voluit et [illegible] debu
it sic evenire [illegible] 29 [illegible] quod [illegible] po
tuit [illegible] asseruisse ass
[illegible] voluntati [illegible]
[illegible] quod possibile est [illegible] volo contra
[illegible] asse [illegible] forsitan [illegible]
[illegible]// Et 2m [illegible]
dicendum quod [illegible]
[illegible] est quod impossibile est [illegible]
sic verbo [illegible] ut [illegible] ut
[illegible] ut assere [illegible]
[illegible] assensu [illegible] impossibile est [illegible]
[illegible] velle ut asserenti
[illegible] velle [illegible]
libere volicionis ut [illegible]
[illegible] seu [illegible]
[illegible] seu [illegible]
[illegible] quo [illegible]
[illegible] que [illegible]
[illegible] ut [illegible] non pertinet
contradictio// Ex quo patet quod impossibile est
[illegible] asserere [illegible] seu
verbum asserit [illegible] non
[illegible] ad verbum pro
[illegible]// Ex [illegible] quod [illegible]
quod [illegible] voluit ut asserimus
asserit [illegible] non possit non fuisse
[illegible] non fuisse [illegible] asse
ut asse [illegible] asse
[illegible] assensum [illegible] de
[illegible]// Pro hoc ad [illegible]
[illegible] quod [illegible] sit [illegible] dixisse quod [illegible]
si [illegible] ut deus [illegible]
[illegible] quod [illegible] fuisse [illegible]
[illegible]
[illegible] asseruit [illegible]
[illegible] quod [illegible] asserere [illegible]
[illegible] sic asse [illegible]
[illegible] patet [illegible]
asserto [illegible]
addimus [illegible] quo [illegible]
[illegible] seu [illegible] quod [illegible]

fuit potest tamen non fuisse asserto quod ille
futurum erit et ita ipsum quod antepositionem illius
rei in esse contingenter est ut fuit asserto quia
ad eam esse assertam posito [illegible] secunda
verum et secundum quod contingens est ut fuit vera-
co quia eius veritas dependebat a futuro
rei contingenter est ut fuit asserto etc. // [illegible]
Holcot dicit quod licet esset verum possibile
deus decipi, intervenit tamen propositio contra
predictum. // Ad 5m dico posset negando
[illegible] quam in propositione quia [illegible] dicit quod
si non ita eveniat tunc deus mentitur
[illegible] esse futura revelat et tamen re-
velatio defuit quia ante positionem rei
in esse contingenter fuisset revelatio quia
iste tamen revelatio [illegible] fore
secunda predicta etc. // [illegible] legi-
sit utrum non tamen eveniat [illegible]
quia propter eam non [illegible] quod deus fe-
cit [illegible] fiebat ista predicatio
ut [illegible] crederet quod ita eveniret
et propter quod deceptus fuit [illegible] sic eve-
niat [illegible] nisi adeo quod talis [illegible]
formiter licet non ante positionem
rei in esse [illegible] sit contingens [illegible] credi-
dit revelata [illegible] acce-
dit [illegible] credidisse
vel assensisse talibus predicationibus
[illegible] predicationibus [illegible]
[illegible] non fuisse p-
[illegible] // Alia [illegible]
[illegible] duas [illegible]
[illegible] quod deus non potest decipere aliquem
[illegible] fallendo vel [illegible]
[illegible] talis [illegible]
libera [illegible] voluntas [illegible] cum [illegible] erro-
re [illegible] sine alio delicto vel de-
merito talis [illegible] que
[illegible] demones et heretici [illegible]
fallere [illegible] ad errores [illegible]
[illegible] quam [illegible] angelis
[illegible] quod deus [illegible] nec
numquam decipit [illegible]
[illegible] veritatis [illegible] dignitati
[illegible] pertinet ad

[illegible] veritatis aut
pravitatis et dignitatibus que [illegible]
[illegible] ut significet dignum est decipi
non solum [illegible] non [illegible]
[illegible] quia [illegible] diligenter
et custodire possit sit in certo est
est nomen [illegible] non
[illegible] fallacie aut [illegible]
[illegible] qui non [illegible]
[illegible] cupiditatibus aut [illegible]
angelum [illegible] voluntatis permisit ad
vindictam peccatorum ut [illegible]
[illegible] qui [illegible]
in [illegible] gradibus ordinatum
est / legitur [illegible] deceptum [illegible]
[illegible] legitur [illegible]
[illegible] medicus [illegible]
[illegible] dignum erat sit decipi [illegible]
[illegible] angeli [illegible] deceptionis
officium non [illegible] angelum
errorem qui [illegible] ultra talis [illegible]
[illegible] postulaverunt // [illegible]
[illegible] quod deus nunquam directe decipit
indirecte tamen [illegible] et decipit
quia aliquid [illegible] ut [illegible] quod ad
[illegible] intelligentes [illegible]
fallebantur [illegible]
[illegible] decipi [illegible]
possit [illegible]
[illegible] non posse
falli [illegible] esse [illegible]
et directe [illegible] et indirecte sic
[illegible] deus [illegible]
[illegible] non recte intelligentes [illegible]
[illegible] fallere non [illegible]
debeat // dicitur [illegible]
consensit deceptionem [illegible]
[illegible] historia [illegible]
ultimo [illegible]
[illegible]
// Respondent doctores quod deus
non [illegible] ista [illegible] deceptionem
[illegible]
qui hoc optabant sibi promitti

contra arguitur quia ut dicit articulo 2° racio quia id
verbum consonat et fuit non fuit adiectum
dei spiritualis demonstracione et liquido
2° solutus replicat et ad eadem
et cum dicit iudice quod sicut fuit a
enim viro quia· et glosa et sicut non
in spiritum sanctum locutus est //
Unum impossibile sequitur egredetur et fuit
in egrediens et sancto sed tamen dupliciter
decipiens et simulacionis // aliud tamen
de adam dicit potest et augustinus dicit
concedens quod deus potest fecit sicut augustinus
ut dicit super 83 questionum q 43 de demonibus
qui postulabant vasa ab egipciis
si quis decepcionis digni misit de
a peccatis // Et eciam quod adhibeo
potest aliam visionem quod deus decipere
et fallere aliquem per instinctum legis divi
ne vel legis nature uti quo consequitur
quoniam potest ut honor uel angelus lici
tum est sine deo aut decipere profavaris
sig° vel alius per quam omnia sunt
in fide quia quod est ad assertum ut quia ad
in ratione in modo de ad b expressius
sicut quod utique potest si sine peccato non
video de adam quod deus posset quod fecit
et posset papa dicere quod faciat quod ecclesia
teneret potest ut hoc quod consequitur
// secundo quia potest quia super et
longo modo quod utique certum possit et
testificari sufficienter de aliqua veritate
de futuro contingenti quod est veritas et
veritatem potest quod deus non potest assertive
dicere falsum ut antiqui dicere potest et potest
quod quia quia si deus potest dicere falsum
assertive deus potest non esse deus
quod ex dicto augustini in consessione et
ideo vide in margine quod aptissima et
loge aquoli adiecerunt erat de
mirari intencionem quod cum in similibus li
bris plura scripsit falsa dicebat sibi
se esse sed potest propter iniuste est dictu sicut
quod alibi non esset in se ipsum non
esse sed sed ex eo quod scripsit et docuit
falsum sicut sic scilicet deus potest dicere
falsum ergo potest non esse deus // Item

potest quod deus non facit eum falsum volens quod
ideo cum dicit assercione illi dicto quod
ut deus possit mentiri quia quia in
dicta ut est ad non falsa signo tamen voluntate
fallendi ut quamvis quod est et ut dicit
augustinus libro quod mendacium et libro 8 contra
dicens loquendo de mendacio voluntatem dicit quod
est enim falsum enunciatur volentes ut fal
lat et ideo ait nemo dubitabit men
tiri eum qui volens falsum enunciat causa
fallendi et sicut quoniam pappalum
ad hoc etc. Ideo videtur quod deus volens
omnes pollicitaciones nostris et immobilitate
consilii sui interposuit iusiurandum ut
ut per duas res immobiles per promis
sionem et iuramentum quibus impossibile est menti
ri deum fortissimum solacium habeamus quia
sic arguitur consequenter si deus non esset
factus quod mendacium ut promisit deus
sic mandando ut promittendo suffi
ciens quod est impossibile ut dicit apostolus
et ideo tenet consequenter fideles de
promisso divino // Item probatur falsum paulus
in libro de similitudine priusquam in mundum
videtur 1 articulo credo me non posse dicere
potest deus quod cum opposito sit mendacium
non potest falli non potest mentiri non potest et
non sit mendax potest in opponere sed si me
si falli si fallere si in quod aliquod non
et opposito quod sit in eo esse non
sufficit dignum quod esse oppositum eo
// Item ans per est deus ideo et
sic agit quod at dicunt quod quod vult deus
iustum est et quod non vult non est iustum
non ita vult deus est ut si deus ve
lit quod licet in deus iustum sit quia ipse
vult non non sed si deus vult mutuum
sui esse mentiri si potest dicere in non
et non necessarium potest velle mentiri volunta
te in quantum corrupta est vitatio utique de
sciendo vite corrupta est // et contra
articulum quod est iste videtur quod quod duplex
per se vere quia sunt a parte potest per duas
potencias non fuisse vere dicere potest esse
quod deus etiam assensum unius contradictorio

et ex quo pro[ba]bile sit i[n] [illegible] fidei
2a si h[ec] n[on] tenea[tur] tunc ut d[icit] d[omin]us
pe[trus] s[e]c[un]d[u]m a[liquos] antiq[uos] doctores dixit q[uod]
pro[ba]bile e[st] i[deo] d[omin]us no[n] fuisse[t] signifi[ca]
tu[s] [illegible] q[uod] e[st] a fide et sic
assens[us] aliqui[s] no[n] fuisse[t] assen[sus] seu
iudicium de a fide et ista fuit via
quam posuit bernardus nouitensis
i[n] sua su[m]ma i[n] tractatu de locis
[illegible] c[apitul]o s[ecund]o utraq[ue] [illegible]
[illegible] e[st] de ip[s]o paulo ex quo
s[unt] [illegible] 2e q[uia] talis [illegible]
sensu de a fide [illegible] mp[illegible]
|| Jt s[e]c[un]d[u]m a[uctoritatem] hugo a[b] bracha [illegible]
[illegible] de [illegible] et [illegible]
potuit [illegible] assensisse [illegible]
que fuit cu[m] exultatio[n]e [illegible]
|| aliter g[ra]ci[a] [illegible] hugo a[d] [illegible]
i[n] q[uestione] ulti[ma] [illegible] 38 ar[ticu]lo 1 ubi
po[nit] b [illegible] q[uarum] 3a e[st] q[uod] deus
[illegible] ut media vo
[illegible] assentiat a esse indicat [illegible]
ut u[er]e ubi d[omin]i siue p[rim]o a[illegible] scripta
siue 2o [illegible] siue 3o i[n] [illegible]
siue 4o p[er] [illegible] na deus illuminat
[illegible] mente i[n]fudit [illegible] inuat
ad q[ua]s fort[ius] inclinac[ionem] [illegible]
q[uia] aliequi no[n] [illegible] a[illegible]
[illegible] adauge nobis fide[m] || [illegible]
[illegible] q[uod] i[n] me[n]te e[st] [illegible] deus
no[n] fa[cit] [illegible] crede[re] [illegible] f[idei] s[i] e[st] de fi
[illegible] f. f. seu deus sic [illegible]
[illegible] plenius [illegible] si [illegible]
[illegible] suffi[cit] cu[m] p[ro]missio [illegible]
[illegible] effica[illegible] [illegible]
isto no[n] posset [illegible] q[uia] deus
falle[re] posset || Jt ut ip[s]e d[icit] suff[icit]
q[uod] doctores [illegible] spiritu[s]
dei || Jt suff[icit] q[uod] [illegible] ut sep[illegible]
sic [illegible] || Jtem [illegible] p[ro]fesse [illegible]
p[er] i[n]genus deo [illegible] sic p[ro]moue
te ut [illegible] || [illegible]
ad for[ma]m [illegible] quam [illegible] deus
i[n] me[n]te [illegible] motione [illegible] paulu[m]

assentire media[n]te fide et q[uod] si [illegible]
si[n]e media[n]te [illegible] fecit pau
lu[m] [illegible] assentire deo [illegible] deus fecit pau
lu[m] assentire media[n]te fide [illegible]
[illegible] i[n]dubie [illegible] q[uod] si deus [illegible]
nolet [illegible] et deus fac[eret] [illegible]
le crede[re] [illegible] et 2o [illegible]
[illegible] ip[s]ius adubio[n]e et 3o [illegible] suff[icit]
[illegible] q[uod] [illegible] i[n]dicio dei ex
q[ui]b[us] suffi[cit] [illegible] assentire [illegible]
Jte[m] ad aliu[m] fo[rmam] cu[m] [illegible] dixit
petrus [illegible] volunt et
asserunt q[uod] [illegible] volunt
q[uod] [illegible] assentiant [illegible] eos
assentire q[uod] petrus [illegible] ter [illegible]
[illegible] fuisset [illegible]
istud q[uod] deus voluit ut [illegible]
[illegible] assentiant q[uod] p[etrus] [illegible]
[illegible] cu[m] [illegible] adimento ad
[illegible] isto[rum] [illegible] q[uod]
voluit ut ip[s]i crederent [illegible] sed
[illegible] q[uod] ip[s]e fecit eos assentire
[illegible] || [illegible] istud [illegible] no[n] [illegible]
q[uia] [illegible] assensu[m] credendi a fide
[illegible] deus [illegible] cu[m] efficac[illegible]
[illegible] creati [illegible] efficere [illegible]
[illegible] || Jte[m] deus fecit
[illegible] assentire [illegible]
[illegible] fide [illegible] || Jt s[i] [illegible] creatus
[illegible] suff[icit] cu[m] [illegible] ad
[illegible] assensu[m] [illegible] deus [illegible]
[illegible] assensu[m] quo paulus assentit
media[n]te fide et fac[it] [illegible]
crede[re] et g[ra]cia [illegible] assensu[m]
[illegible] siue no[n] si media[n]te [illegible]
fide [illegible] || Jo[hannes] s[e]c[un]d[u]m [illegible]
[illegible] q[uod] deus i[n] me[n]te [illegible]
i[n] aqua assensu[m] f[idei] quo [illegible]
media[n]do [illegible] q[uod] deus
po[tes]t [illegible] falle[re] ut decipe[re] [illegible]
de ip[s]o [illegible] s[e]c[un]d[u]m doctores
[illegible] falle[re] [illegible]
i[n] malu[m] [illegible] errare [illegible]
[illegible] ut q[uia] [illegible]

q[ui]a n[on] s[e]c[un]d[u]m d[ict]um posset m[in]i[m]e cognoscibi
tum e q[uo]d m[in]ime est contradictio // Item
ad [illegible] holcot q. 2. l. [illegible] vas
[illegible] ab eterno fuit reproductum
[illegible] [illegible] ...fuit q[uo]d totum q[uo]d
[illegible] ad [illegible]
q[uod] cum [illegible] fuit factum in b tempore ad
[illegible] fuit f[alsu]m in b tempore [illegible] fuit
factum adeo in b tempore [illegible] ergo [illegible]
q[uod] licet sit verum tamen [illegible] fuisse
verum [illegible] desistit [illegible]
[illegible] asseruit [illegible] in b [illegible]
q[uod] [illegible] semper necessaria [illegible]
necessaria si e [illegible] impossibile sicut fals[um]
[illegible]
[illegible] q[uod] e [illegible] necessaria [illegible]
asserit [illegible] dicebat [illegible]
[illegible] asseruit [illegible]
a quo fuit [illegible] asserit
[illegible]
[illegible] fuit decepta [illegible] credidit
f[alsu]m [illegible] fuit [illegible]
[illegible]
[illegible] intellectu [illegible]
[illegible] decordia[m] [illegible]
[illegible] notabili [illegible] error
[illegible] nota [illegible] nota
[illegible] est
est nota [illegible] [illegible] non [illegible]
nota [illegible] notariis
in tractatu [illegible] error [illegible]
licet sit nota [illegible]
[illegible] nota [illegible] sine [illegible]
[illegible] nunquam fuisse nota istam
[illegible] illuminationes notic
que e [illegible] [illegible] [illegible]
sus [illegible] // Como do
[illegible] que [illegible]
[illegible] loquitur [illegible]
[illegible] petrus
fuit [illegible] debat decipe
petrus [illegible] loquitur [illegible]
[illegible] fuit in [illegible]
debat [illegible] q[uod] fuit [illegible]
[illegible] debat [illegible]

p. [illegible] f[alsu]m [illegible] velle
[illegible] fuit [illegible] hoc [illegible]
volo [illegible] volo [illegible]
[illegible]
[illegible] q[uod] non [illegible]
[illegible] petrus q[uod] fuit
in [illegible] voluit petrus credere
[illegible] credidit [illegible] f[alsu]m asse
[illegible] q[uod] fuit necessaria [illegible]
asserit [illegible] dixit q[uod] dominum [illegible] fuit
verum [illegible] fuit [illegible] anima [illegible]
fuit decepta [illegible] deus [illegible]
[illegible]
fuit [illegible] mortuus // [illegible]
[illegible] asseruit
f[alsu]m [illegible]
[illegible] videtur sine sequitur [illegible]
sive non [illegible] non sit [illegible]
q[uod] dicere [illegible] q[uod] audiebat
[illegible] verum [illegible] sed
[illegible] iste [illegible] in libro dicto
[illegible]
[illegible] angelus [illegible]
[illegible] fallere [illegible] si
foret [illegible] tales voces intercas
eandem intencionem ~~propter hoc fallit~~
nichil propter hoc foret [illegible]
[illegible] dicitur q[uod] hec
fuit possibilis post asseracionem [illegible]
[illegible] voluit fallere petrum cristus
dixit falsum sathanam esse falsum
ipsi petro et licet similiter xpc
dixit falsum quando animam [illegible]
occidit ipsum dicere verum xpc
non fuit deceptus quando anima
[illegible] fuit decepta licet tamen nul
la istarum fuit [illegible] // Item [illegible]
[illegible] q[uod] prima secundi sublicet il
la [illegible] angeli beati in mente
[illegible] p[ro] duo folia ante fine
in responsione ad nonum ar
gumentum quo arguitur si
postquam a fore est revelatum
[illegible] angelo vel homini poss[it]

a non fore sequitur quod deus possit
decipere aliquem et cetera dicit
quod consequentia non valet quia de-
us nec mala voluntate nec ma-
la intentione posset inducere
intellectum creature rationalis
ad assentiendum alicui falso
et hoc est proprie decipere et si indu-
cit vel permittit vel per alium in-
tellectum peccatoris ad assentien-
dum ad sibi infligendum penam
pro peccatis suis non sequitur quod
deus eum decipit quia ex dei
iustitia sibi debetur talis error
tamquam pena pro peccatis suis et
si quis quod talis est deceptio ma-
gis proprie est concedendum
quod talis decipit se ipsum quam quod de-
us decipit eum || Sed si intellec-
tus creature rationalis sic in-
ducatur a deo ad assentiendum
falso non tamen propter pec-
catum suum tunc nullo modo
debet concedi quod decipiatur vel quod deus
decipit eum et cetera || Item in
solutione sequentis argumen-
ti dicit quod ista consequentia non
valet a non est futurum et christus
asseruit a esse futurum igitur
christus mentitus est ut dixit me-
diatum et cetera || Ad quartum
nec prima consequentia ad proba-
tionem dicit adam quod assertio
non respicit scientiam sed volun-
tatem sic exprimendi et dan-
di sic intelligendi auditoribus
ut assentiret sicut exprimit sed si
hec expressio procedit in proposito
secundum notitiam et voluntatem
divinam solum tunc concedo quod hec
est adhuc contingens christus asse-
ruit a fore quia dato quod a non
erit et quod deus predixerit a

sed non intendebat absolute asse-
rere quod a erit sed hoc intendebat
sub aliqua conditione intellecta
que non erit secundum potentiam
ordinatam licet aliter esse po-
tuerit secundum potentiam dei absolu-
tam satis tamen possibile est quod
absolute voluerit discipulos
illud credere sicut verba pretende-
bant et quod sub intellecta con-
ditio lateret eos sed talis vo-
litio et predictio non sufficit ad
assertionem || Dicant christus secundum
notitiam et voluntatem suam
creatam expressit a forte vo-
lens absolute discipulos intellige-
re significate sicut verba pretende-
bant et quod discipuli sui sic ta-
li eo fidem adhiberent tunc
ut estimo veritatem habet dic-
tum bynnisfeldi concedentis quod
postquam christus a predixit futurum
contingenter discipulis suis
sunt hec concedenda christus asse-
ruit falsum et non sequitur quod
hec sunt extunc possibiles christus
est mentitus quia non sufficit
ad mendacium assertio falsi sed re-
quiritur quod sit contra mentem vel cum
certa tamen intentione fallendi
|| Sed dices christus potuit habu-
isse preceptum divinum ut ali-
quos ad eorum commodum vel pro-
pter bonum eorum faciendo falsa-
te dixisset vel falsum predictionem
et per quos fuisset mentitus || Vi-
detur quod a non fuisset impossibile
secundum potentiam et preceptum dei tunc
sequitur quod non fuisset mentitus quia
diffinit augustinus quod mendacium est falsa
vocis significatio cum intentione falle-
ndi intellectus cum intentione decordat
et quales modo esse non
potest quomodo ut de bynnisfeldi posset

asserere falsum scitum esse s(ed) l(ice)t ei(us) ma(te)r(ia)
est impossibilis p(ro)p(ter) e(ius) voluntate(m)
creatam volunt eos decipe(re) p(er)
dicendo f(al)s(u)m q(uia) quilibet oppositu(m)
cu(m) pmi(t)t(it) impl(ica)t(io)n(em) cu(m) quo stat q(uod)
h(ab)et inte(ntionem) sit q(uod) tu(n)c xp(ist)o fefellit
di(s)cipulos suos sicut i(n) h(oc) p(ro)p(ter)
asserint eos f(alsum) non t(ame)n s(cien)t(er) q(uia) n(on)
est sic possib(i)l(e) n(ec) q(ue) ci(r)cu(m)geno q(uod) h(ab)u-
b(er)it inte(nt)o(nem) fallendi n(ec) falsum
asserendi Concordat satis q(uod) dom(inus)
est de holcot (et) ceciphat tene(n)-
do t(ame)n q(uod) repugnet ei(us) sic vir-
t(u)te asserere falsu(m) ut dic(itur) esset
impera modum p(re)dicta(m) || Ad
ij dicit aliqui q(uod) n(ost)ra sit revelatio
adeo deffinito q(ui)ng(u)e(n)tu(m) q(uod) p(re)-
ter sensum litteralem q(ue)m
faciet verborum pretendit sint
ibi sensus aliqui similemodi intel-
ligendi ad quorum aliquem refe-
renda est locutio si sensus litt(era)-
lis non est verus aliqu(ando) n(ost)ra locu-
tio intelligitur litteraliter aliq(uando)
parabolice aliq(uando) allegorice aliq(uando)
simpliciter (et) absolute (et) aliq(uando) sub co(n)di-
tione s(icut) d(icitu)r i(n) Jo(hanne). Ubi xp(istu)s dixit iude(is)
in peccato v(est)ro moriemini q(uod) i(n)-
telligi non debet absolute s(ed)
sub conditione q(uo)n(iam) p(ro)ph(eta) ex-
p(re)ssit dicens si enim non cre-
dideritis q(uod) quia ego sum in pe-
ccatis in peccato v(est)ro sic ca-
m pr(e)dictio negationis p(e)t(ri)
intelligenda fuit cum aliqua
ce(r)ta adiectione iterum il-
lud vos ascenditis ad diem
festum hunc ego (autem) quod n(on) a-
debet simpliciter intelligi s(ed) cu(m)
d(e)t(er)m(in)a(ti)o(n)e i(d est) n(on) ascenda(m) i(n) palam n(ec) mani-
f(est)at(i)o(ne) s(icut) vos ut n(on) expectet(is) ea q(ue) vos

Itera in d(icto) script(ur)e certi(tudi)n(i) e(st) v(er)i(tat)i t(ame)n
ibi eam n(on) i(nte)l(lig)e(re) s(ed) s(u)p(er) q(uod) v(er)bo e(st)
cre(dendum) s(ed) i(n) d(e)c(re)t(is) s(ed) v(eri)t(as) s(ic) v(er)o (et)
n(on) v(er)ita(te) n(on) con(tra)r(ia) c(on)t(ra)r(iu)m simulacu-
la esse || Et q(uod) mo(do) n(on) suff(icit) ap-
p(ar)et dum posse revelata fuisse q(ua)-
g(ener)a(lite)r dec(lara)t(ur) p(er) v(er)itatem lit(tera)lem a(bsolu)te q(uod) q(uid)
tenendu(m) e(st) cu(m) esse necessario (et)
adeo omnipotentem si posse || Prete-
rea ista via n(on) facit p(ro) illis s(ed) contra (et) n(on)
q(uod) p(ro)ph(et)a certificare q(uod) p(ro)nuncia(ti)o
s(ua) sit h(ab)ere ce(r)tum aliq(uo)d verum s(ed) n(ecess)a(r)io
(et) periret valor seu utilitas q(uo)-
libet oraculi p(ro)ph(et)alis || Aliter q(ui)d(am) r(esponde)n(t)
e(st) in ceteris ad e(st) holcot (et) celophat
q(uo)d d(ebe)t q(uod) o(mn)is p(ro)nu(n)ciatio p(ro)ph(et)ica (et) ab-
s(olu)ta (et) in eo sensu q(uo)d s(ecundu)m ita q(uod)
s(ecundu)m abs(olu)te deus p(ro)ph(et)e revelavit v(er)u(m)
futurorum p(ro)ph(et)e possit esse f(als)a (et) h(ic) de
p(otentia) d(e)i ab(solu)ta, n(on) t(ame)n talis potest esse f(als)a
c(on)t(ra) leg(em) ordinata(m) (et) h(ic) am(p)li(us) poss(i)-
bile in esse q(uo)n(iam) n(ost)ra sic volunt(at)e esti-
ma(bi)l(e) (et) ita intendit e(st) d(i)ff(inita) cassiodo-
r(us) e(st) q(uia) n(on) p(ro)p(ter) ab(so)l(u)te lo(cutio) vari-
at r(es) p(ro)ph(eti)c(a)m revela(ti)o(n)e(m) q(uo)d ce(r)ta d(e)i p(ro)p(ter)
(et) i(dea) n(on) mutatur (et) n(on) p(er)i(t) exe(m)plo
p(re)cc(ati)o || Item s(ecun)d(u)m revelatio certi(tu)-
d(in)is n(on) deum e(st) imp(ossi)b(i)le i(n) ip(s)um ut h(ab)et
(et) p(ro)ph(et)ia tot modis pot(est) accipi (et)
p(ro)p(ter)ea ut dixi vero i(n) t(erti)o revel(ati)o(n)e
la(t)e p(ro)ph(et)e s(ecundu)m p(re)cepit de s(u)a r(ati)o(n)e est
q(uod) sit manifes(ta)ti(o) v(er)i (et) ita confor(mi)ter
ite(ra)ndo p(ro)ph(et)ia d(i)ff(ini)t(ur) ca(sio)do(rus)
d(ic)e(n)s q(uo)d sic n(on) stat sit q(uod) aliqua
sit p(ro)ph(et)ia n(ec) p(ro)nu(n)tiat(i)o p(ro)ph(et)e
de a(li)q(u)o f(ac)t(o) (et) r(es) q(uo)d n(on) dicit r(e)b(us)
eve(n)tib(us) q(ue) so(n)at i(m)mobi(li)t(er) v(er)it(at)e
p(ro)ph(eti)cae n(ec) mutat(ur) e(ve)nt(us) p(ro)ph(et)a(tu)m ad
tale(m) i(n)t(enti)o(n)em s(i)c i(n)te(n)d(en)di (et) ita holcot ex-
po(n)it de ve(ri)tate q(ui)d(e)m n(ec) d(e) ve(ri)tate que
v(er)e s(ecundu)m p(ro)p(ter) deum est depe(n)d(en)s || P(er)
h(oc) p(ate)t ad dom(inum) micheel q(uod) n(on) d(ebe)t holcot
cet(er)a q(ue) volebat q(uod) i(n) t(erti)o co(n)d(iti)o(nali)s esset
v(e)l si d(ic)i(tu)r sic(ut) s(ecundu)m fides imp(l)ic(at) n(on) i(n)ve(n)it
l(itte)ra(li)t(er) n(ost)ra deus ali(q)u(i)d n(ec) locutum

iam est prophetia quod ad ipsum et tamen
eius contrarius est certus quod est verum. Nisi
sit non est locutio et assumitur ad
sensum. Ex quo patet quod sit accidens
prophetia vel prophetare et quod prophetatum
potest nunquam fuisse prophetia et quod est
prophetatum potest nunquam fuisse prophetatum.
Ex quo ulterius patet quod Job qui est
1000 annos non prophetavit futuram
resurrectionem potest tamen nunquam prophetasse et
quod alias verus propheta ante multos annos
mortuus potest nunquam fuisse propheta.
Item tamen dicitur nunc quod est impossibile esse
deum sufficienter aliquem edificare et negatur
ad minus sermo deum passum fuisse
et ulteriorem resurrectionem de qua potest
ecclesia et eius indubitate credit eternam quam
ipsam faciet deus potest ecclesia non
quod non tollit eam complexionem sed utrum
est contra fidei ad salutem necessarium. Item
solet fieri argumentum prima quam apostoli
prima Corinthios 15° Si Christus non resurrexit et
nos resurgemus videtur hoc quod
potest intelligi sic si Christus non est potens
resuscitandi mortuos ergo nec ipse
resurrexit. Unde hoc potest esse
sensus et sic prout sensum dicitur quod quia
Christus docuit hoc esse accidentium
et quam talis simpliciter mortuum non re-
surgerent et si mortuum resurgere non
potest ergo Christus non resurrexit hec
quam est bona licet ante sit impossibile
et contra quarto de doctrina christiana capitulo
ix. Plenius in ...
apostolus ... leges ordinatam et
... quam ... resur-
... bona quam Christus resurrexit
... de qua tamen fuimus pro fide
stat ergo mortuum resurget. Ad
... quod beatus ... quam angeli
... quod ... revelatum sit declarare
quod sit ... angeli non est ... quam ...

2a sed quia non fuit angelus ... et
non fuit ... et ... licet hoc
sit verum impossibile ... statim
potest fuisse ... angelis
non tamen ... fuit revelatum in
verbo quod facere ... beatus ...
revelatos potest nunquam fuisse revelatos
vel securitas vel ... de
certitudine beatitudinis ... et
... quod ... de
certitudine beatitudinis sit revelatio vel se-
curitas vel indicium ... fuisse fuis-
tas indicium ... et
... ad ...
... cum ...
quod ... securitate habet ... in
eius gaudium et ... gaudium
vel ... gaudium quod est gaudium
... securitati ...
ipsa est securitas ... est fui-
... indicium ... securitas
... securitas. Ex quo ...
esse possibile quod ... securitate
et non ... temporibus ...
... gaudium ... ulterius
quod ista quam non ... securitas
... fuit ... gaudium
gaudium fuit ... gradu fuit.
Ex quo patet quod ... certitudo ...
... non possit non fuisse
vel ... possit non fuisse ... vel
... indicium ... assensus ...
quod ... potest ... non fuisse securitas
vel ... vel ...
... indicium de futuro ...
... de singularibus ... contingentium
de futuro fuisse ... indicium
... quod ... tamen sunt ...
... non dependet a futuro ... aut
... securitate ... ulterius patet quod
gaudium ... magis ... securitatem
certitudinis sue beatitudinis non potest non fuis-
se gaudium ... possit non ...

fuisse per talem securitatem certum patet
ex dictis quia licet gaudium non certum
tamen ab ista assecuratione quam sic se-
curitas ut modo dictum est, verum supra primum
dictum fuit est. || Ad secundum principale patet quia sicut
gaudium quod fuit possit non fuisse
gaudium ex eo quia securitas
potest non fuisse securitas prout ante
dixerunt. Ergo patet bene si beatus
liceat dicam quippe esset certus pro-
certum ita quod per istum contrarium sine
securitate intensam dolet tristis
per aliam tamen scilicet quod procedit contingens
contingens iste doluit et propter quod
scilicet quod beatus possit nunc facere quod
punitus apud modum procedit sensisset
numquam fuit punitus quod dicitur malus
in potentia. || Ad tertium potest quod contrarie dolet
talis scilicet suspendat fiducia aggregat
constat quod certitudo non poterit non suspen-
disse ergo expectat est trans dolet
contrarie quod doluit ergo non patet modo non
doluisse quam doluit est. || Ad 4
patet ad id de sanguine sudore quam non
contrarie quod non numquam est quod est facta que natura
tamen non erat contra quod non doluit tamen in te si
fuit contingens iste sudor certus
ex permissione necessario est vel et quod
quod permissio pro tunc potuit numquam fuisse
ista permissio est. || Ad 5 patet ad aliud
de gaudio actuali est quamvis non
id sit certum per revelationem et si tamen
potentia vera inesse talis revelatio
potest numquam fuisse revelatio et per quod
et tale gaudium potest non fuisse cer-
tum per revelationem si et firmiter de certa sua
estimatione est. || ad argumentum ad 6 ad quod
dicit revelatione verbo Gabriel sic in dei
esse incarnandum non est non constituit
in Gabriele verum actum quod sit sit visio
verbi et firma credulitas vera que dicit
simulque esse incarnandum ita quod sic verbum

agat visionem vel utrumque simplex de
vite aliquo modo et ipsa cum ex parte
plenius proposita tangit et consolatur
ex hoc infert quod videre in verbo
videtur a quo visionem et post de-
visionem sine hoc scilicet indicari ita
fore est et tamen hoc quaestio casus quod ad partem
pertinet. || Et certum est vel ista quod Gabriel ex
in casu si expositio quod ita videtur in verbo
revelat ad beatum virginem beata salu-
tavit. Sed quod patet nunc dicimus dupliciter
scilicet quod inveniet quod sic credidit indu-
bie et firmiter indicatur et tamen
suppositum id verbo non tamen quod in qua scilicet
divino et certitudine de lumine fuisse
quod ita inveniat aliter potest fuit scilicet quod
veniet quod sic vere indicat et quod sit
dicitur quod non veniat quod videtur et quod
securitas fuit quod sine modo esset tamen
et tunc esse suppositum in verbo. || Quando est ipse
tota sua sane tamen potentia vera inesse tamen
vere indicat ut indicatum tamen
sed tamen credit quod vere indicat. || Ergo
quod non contrarium pro scientia patet de quo cognoscere
est et tamen non est ad primum quod contrarium illa ipso
tota sua non sit talis sane tamen
potentia vera inesse tamen vere indicat
ut indicatum est non contra scilicet quod ipsa
te sua sit divina dei revelatione ad
talis revelatio quod videre verbo et
vere indicare sit fide est et dupliciter
licet quod ipse hoc futurum annunciet et quod
tamen ipse ex hoc ut patet per hoc quod sic in verbo
videret et vere indicat ipse annunciet
est. Sed si ad argumentum sic providere ut vere
indubitanter indicare tamen non quando
esse in potestate sua est supposito quod deus
velit mea tamen tale modo et
divino se fulciat quod non esse tamen
quod sit in sola potestate eius quod scilicet de
causis in de libero arbitrio et quod
non potestate homini quod sola de sufficiat

ad actum tamen tunc ea deest sive quod ad
actum numquam producitur nec peccat
tamen in unquam eo quia in alio est hic
dictum // Ad 2m quod aliter ad arguendum quod
tamen cum et videndo in quantum gabriel
non vidit in verbo [illegible] in tardius
et hoc loco prius tamen in eo quando novit
admirabiliter et effectus prius tamen est
possibile et quando impossibile ad primum quia
a veritate videri quod quia defectu aliam
non cognoscit nisi quia videtur tamen
in eo quantum in proprio tempore quia aliam tamen
non cognoscit nisi quod vidit et tamen
non oportet necesse est eum venisse admira
tionem et tamen non expectatur vel non quod
vidit et non necesse est eum expectasse ve
nisse quod vidit et quod ad hoc possibile
est eum non venisse quod vidit sed quod
finiret sive quod sic est indicativum
a primo necesse est et eum expectatum ve
nisse quod sit finire indicatum
tamen hoc totum tamen sive est impositum nec
dependeat ab aliqua futura scientia
sunt et de hoc quod vidit ut vel in
dicatur et // Ex hoc patet quod primum fundamentum
ad dictum quod in eo tempore fuit quod contra
gabriel fecit ista forte non videbo ut
esse credat deum facere tamen deum sed ex
[illegible] tamen patet expressio cogno
scere [illegible] in [illegible]
[illegible] pro possibile videndo sit vanum
2a de consilio est ratio quod [illegible]
tuisse ut cognovisse finire fieri de ec
tamen deum [illegible] tamen sit impositum et
in proprio // Dicto exemplo per secundum
sed quod in eo tempore fuit quod possibile gab
riel creavit gabriel et fuit futurum
intrinsecum gabriel creatione et sic in
dicatur in verbo // Videtur ad quod quamvis
quod non sit possibile 2m ordinem dei
saltem non est tamen in possibile 2m de potentia
absoluta possibile in diversis modis
sed expressio tamen expressio quod esse
non sed quod [illegible] quia sit possibile ga
briel fuit in duobus instantibus [illegible]

divisim quod quamvis et [illegible] quod aperte
videtur pro [illegible] [illegible] pronunciatum non
esset quod [illegible] quod perfecisset solum
cum dicto quod aliter cucurrisset sed
quod fuisset ceteros ut quod cucurrisset
// Ad 8m videtur ad quod expectat — ad 8
parere potest ab aliquo tempore quod
actu ab eo quo differt tamen dubi
expectat aliquid bonum sive expecta
tio sua sit frustrata sive non
tamen est per suppositum ut quod considerat
et tamen non proprie quod quia ut sit quod
est impossibile 2m intellectus [illegible]
docet expressio quod potest in aucte
augmentatur in aliis et per
ad ipsum sensum si ad [illegible] ut
parere [illegible] per [illegible] expectare tamen
hoc quod sit expectatum obiectum et
quod quia et quid quod quamvis
quod est in tempore [illegible] quia
patet ad bonum obtinere et [illegible]
[illegible] ad [illegible] deum tamen
[illegible] cum dulcedine [illegible]
[illegible] et dubitum expectatur
in corpore in intimitate ad [illegible]
[illegible] si facit id quod [illegible] quod
quia illud bonum habebit ut non augetur
in amore ut gaudium sed et
tamen [illegible] quae est [illegible] quia in
dubitatione expectatum tale bonum
Ad 9m dico ad [illegible] quod sicut verbum potest — ad 9
[illegible] angelus cognoscit quod non vellet
[illegible] [illegible] [illegible] quod vi
dendo vel indicatur per ipsum actum
deum velle non tamen verbum quod potest
sed verbum [illegible] quod non velle nisi
quod in verbo videt deum velle et sic ut
quod videndo verbum vel indicatur
[illegible] visio deum velle quod non potest
sed esse cum non quod vel indicatur
ut [illegible] sua et tamen velle quod
vel indicat deum velle [illegible]
[illegible] futurorum in non est verbum
quod ad [illegible] [illegible]

culpe mortalis obligare // quia non est
possibile quod deus faciat [illegible] precepit an-
gelo quod nichil velit nisi quod videt
eum velle vindicari et non posset
cum hoc posse si ideo sit volunta-
tem ipse possit dare preceptum non vo-
let et dei non est posse / quia quia iste
angelus de sua voluntate potest eundem ad-
iutorio prius implere sive peccatum
defectum quod deus non potest voluntati pre-
cipere si isti angelus eum dampnatus
fortis proprio velle quia quia voluit videre
et vindicare de hoc dei velle
ita angelus de sua voluntate potest eundem
adiutorio implere propter sive defectum
et peccatum sed defectu autem non tamen
liberi homo sunt salvandi dampnandi
ut quod quia videt velle vindicari
a verbo eum quod dei velle // Preterea
videtur primo adam ... qui dicit
quod non potest esse eundem quod vindicaret
dicto quod ... non posset
quia ipse posset videre et vindi-
care in verbo quod deus velit eum
fore salvandum dampnandum et vindi-
care et iudicare se sic videre
// Item potest nunc ... quando
precepit eum nondum de sic esse
// Adam quod dicit quod non est in pote-
state sua ... quia si plus ...
...exclusio ... Adam
... ipse velit quod
videat vindicare dei velle et itaque
in sua potestate exclusio quocumque
alio esset sic velle et vindi-
care ... esse ...
... quia ... non est volens ...
valet tamen deus non potest volun-
tati precipere quod ... dicitur
... et ... in sua potestate
... dependet
ex libero arbitrio ... qui ...
... et ... velle ...

// Item nunc deus potest ... volunt...
precipere ... ad ... suppositio cum
nullum tale sit plene in sua potesta-
tem ... in sua potestate esse
sed nunc ... quod deus non cogat
// Et autem non ... contra quod
quod non sit in sua potestate libera ...
... voluntas quod ... subi-
ceptio tamen non ... // ...
in ... quod ... futura
fortis ... vindicare
vel videre quod fore dampnabitur in
tali ... fortis procedet ... iste
velit quod vindicat vel vindicare
dei velle ... fortis
non est in ... potestate tamen est
in sua potestate velle quod vindicare
eum dampnatus fortis ... velle //
dicendum si nunc ... quod ...
... fortis ... ad ...
non vindicare ... et ...
si ... sit quod ... iste non
vindicet vel quod ... quod ...
eum dampnatus fortis sit ... quod
fore dampnabitur et ... in libera potesta-
te sua et ... quod dampnabitur vel
non dampnabitur sed in potestate sua
vel ... peccatum ... mortale ...
... quod ... quod ...
quod ... dependet ...
... et ... esse ...
quod ... assumpta ... quod
... vindicare
et ... dependet
... si ... non est in sua
potestate in ... sit vindicare et
... non est in sua potestate ...
... quod ... in potestate ...
est ... videre vel ... quod ...
... sufficit ... et ... non se
sit videre ... velle quod sit
videre et non est in potestate ...
... vel posse si in futuro
et non est in potestate ... quod ...

si deus non vellet in [illegible] sicut concludit
nec aliunde posse deus hoc certificari ...
[illegible] in potestate mea sit vide[re] vel
... exclusio ... conditio ... et
tamen habere adhuc est in potestate mea
quia adhuc possum hoc scito a divi-
nis ad hoc requisitis. Ex quo patet quod prima ... pa-
tet ... est ... in eius potestate non est
quod ... ut ex dictis patet. Pro quo
ad formam argumenti concesso toto casu
et concesso quod iste angelus fuisset con-
firmatus per ... volitionem adhuc
tamen ista est contingens quod ipse tunc peccabit
... quia non fuit bona
volitio quod ... sorti futura quia
non videt in verbo deum velle esse futurum
... quod ipse [redacted] ... fuit
... fuit ... bona
volitio qua ... quod ... alia
... futurum quando
videt in verbo deum velle esse futurum
... peccabit ... potuit
... Et si dicatur quod ... cum ... sub
... fuisset ... per hoc
... bona volitione ... potest sit peccatum
sorti nullo esse futurum ... potest sit
adhuc ... fuisset ...
... quia potuisset ... alium
de ... Item quando non est ... quod
... quod ipse ... non
potest non fuisse sicut ... fuisse
... hoc volitione et ... non
fuisse ... omnis
sed absque ... Item pro-
ut ... toto casu adhuc
esset contingens iste angelus ... peccatum
in aliqua ... quod non vel-
let ... quod videt deum velle et
... adhuc ... contingens
iste angelus ... quod ... ad
... quod videt et ...
... quod non videt deum vel-
le et licet ... deum velle ...
... deum velle

quia ... confirmatus ... de
... obligavit sub pena
... velle ... et
... obligatus ... velle quod
... quod ... hoc ...
... in ... certum
... quod ... vellet et
si hoc non est in potestate sua in ...
... sub pena peccati
... ut plures ... peccatum
adhuc ... non ...
... ut ... ge-
... ut ... videat ...
... sorti futurum
... toto ... iste angelus ...
... quod ... sit ... fo-
re ... sit ... fuisse ob-
ligatus ad ... die iudicii ...
tamen adhuc contingens non ...
obligatus ... peccabit ... ad ...
... die iudicii ... Et quod ...
... existit ... potest
... quod ... contingens ...
fuit ... adeo ...
... sine sua culpa et quod
est impossibile ... peccatum ...
quod iste angelus ...
... et ... peccatum ...
... velle quod videt deum
velle et quod ipse voluit ... peccatum
... ut ... et ...
... peccatum fuisse ... sed ...
... potest ... esse
... contingens iste angelus ... fuit
... peccatum ... sit ...
iste angelus ... sed ...
quod ... sit non contingens ... toto
casu ... sed ...
sua culpa. Videtur ... doctor
quod ista ... concedet ... sit ...
... non esset. Aliter ...
... ad ...
concesso toto casu ... quod
... contingens iste

aliqui sunt s peccati | et esse ipsi
iste aug no petit q s peccati
q tu e uentia iste aug petit vole
do sed non punire dicimus q eo
credit se esse peccati | dicitur ||
adio fide q stat i toto casu
dicitur q ipse anichilabit eam petit
si nos q petit ex se d s
cep tu a deo si ponas sic q peccati
tu q est vs non mouet i a tite
credit q vs mouet i cet credit
et no reuelatum est i credidit
q peccati || Item ex forte ad q peccati
salueri no potest dicitur ne p
nulla q q s p i o t c q e
congruens vs no mouet i a ita
dicitur q et s cet q ita lz e
obliges subpecta anichilatione ad
no credendum de u d reuelatum
a deo est || q 2a q o 3a
cet a casu posito cu ipsa dici
q forte si contemnit bene
licit sit q ipse sumat d ipse
sume credat q est deuote dicitur
q t aut forte iuste petit p se ipso dare
ut salutem a no sit ipse q forte in
ste pt velle q statu sume
credit dei nolle fieri q u q cap
tone sic q forte dimeuo dici cu
sante ipsam q sume statu v o d
dum sun et no fr plus sue p n
mittit sic 12 u p v d q e q forte
adhuc e i aute go adhuc tone
se ex cau ita aute go adhuc pt
iuste velle salute alias in nopes
iustis uult e cas sp ordo
ca et se maxie diligere p q deum
sed p a li 3 di 29 c i e se
li e ubat p deu aug anabio
e ide || Item forte adhuc tc a
rep p i sum ex cast c t velle
p pro suo vita etiam si forte te
se tn diligere sed q vel i ad tn
bo ut asto ex p o t || hic u
di adeo q forte i isto casu non
sit dum lz velle p p celo d sac

u tunc sua p c d e ut sum cstare i
te forte tc no sunt credens e ut e d
q s u s q hoc d tunc sed y o q stare
q no nisi deus ipsum d e ad o a
credulitatem tollo dicto adhuc tenet
rogare q uni ut p u a t absolute
in ex ipso dili di se aduenit etiam
ut etiam q s o l t e se deo i volito i i
i ste quod credidit velle esse filiu
p a pre cu sic capiat q dei pt no
velle e nuq noluisset in a futuri ||
di q ista uel ar p o p aute aug
ii decantet di c 27 vi d c q etiam
ut no orat p d y a lo u e p malo
mortuorum subueniet orationibus p
oibus bonis et malis q oibus
du sed in via et addit q si de ag
malis dampnandis uel etiam q
etiam ut q s u c illi no posset q bene
i hac vita sit q sua tn posse sit
sit i et c q igne ut cu dya o te
pilli uo orat q ut p i p o si
q deu o etiam q orat p oibus
q oibus in hoc tc q stituas
u tu p o b cx a ud i hec i c q ni
p q etiam no debet orare p a
q ui q suidet d ap dn e si ad
hunc uiuet tunc ut ab statu hoc
de se ipso debet orare p se ipso
|| Videt adu q lo i aug de
ci ue sie esse dee et sui aug
e i u p o l e plures casus || q e
etiam no est cu dedy a o q ipse
et sit dap q e q fi us epo o aug
qua q no q dei scia esse dei
expo q e futu g u d || Item nostra
uet cu eli ca forte sperare salutem
sua co q credit se no saluandum
q non pt sperare qd no credit uel
u pt sperar qd no c d i ut d c
aug in enchyridio et allegat q i
3 o di 24 c si al i spes est orthet
q uo qd no sperat || Aliud q uindm

sed q[uia] ultra p[er] q[uod] ex lege sp[eci]ales dei
voluntatem debet quis tenere et velle quod de-
cet divina ac ex quo sic esset placi-
dum deo et licet actus p[ro]cederet ex maiori
dilectione dei ut esset incapabilis sed
laudabilis et talis vi[detur] d[ic]tus sp[irit]u
ex[er]cit[us] no[n] esset deliciarum ordine p[ro]
simili salute sua sed simpliciter de deo
iudicio generali et sic faceret deum
aug[ustinus] p[ro] alleluia / et ista pluco vi-
n[ec]essario p[ro]babilis et in ad[m]issio p[ro]p[ter]eas
oppo[s]ite dicte q[uod] p[re]cep[tum] c[ar]itatis no[n] obli-
gat ab[solu]te q[uod] in q[uo]cumque casu homo
viator debet velle d[eu]m vitam et eterna[m]
bonum p[ro]prio suo licet sic obliget
de lege gen[erali] / ab[solu]te tamen obligat homo
ad servandum istum ordinem caritatis
ut p[rim]o diligat deum deinde se
ip[su]m in ordine ad deum et sic de
p[ro]ximo / ita ut se totum tantum ordinare
in deum et sic tantum q[uod] velle p[ro]p[ri]o
totum tenet facere o[mn]ia p[ro]p[ter] deum et in
sua[m] eternam aut ultimate p[ro]p[ter]
salutem p[ro]p[ri]a[m] ut comode p[ro]p[ter]
q[uia] si deus ut tale vellet d[eu]m dare
et vellet deus q[uod] homo non esse d[eu]m da-
re ut vellet ut p[ro]p[ter] deum ad hunc
homo tenetur diligere deum et se ip[su]m in or-
dine ad deum et p[ro]p[ter] deum / Item et
deo caritas esset obligatus ad servandum
sua[m] salutem cum non staret cum ista ca[ritate]
ip[su]m p[ro]p[ter]ea s[ed] n[on] obliga[tur] ad im-
possibile et decem lege viatoris
quam qua[mvis] tenet deus p[ro]p[ter]ea sp[irit]us
tamen auctoritatem autem tenetur in ce-
dere usque ad mentiorem velimus
v[el] p[er]virsor p[ro] nobis et tamen ista q[uam]
et super omnia deus laudabilis amen
quilibet tamen ista ex p[ar]te i[n]
ar[ticu]lo de caritate p[ro]blema est

contra l[ibrum] sentent[iarum] q[uestio]

contra 2m librum questionem utrum deus
creare potuit eternam creatu-
ram actu infinitam quantitativam quod
non impossibile est deum ad cre-
are aliquid impossibile est ad sic exemplo
et aliquid q[uod] non [est] hos pugnantes quod
dicunt ut p[ate]t p[rim]o phys[icorum] tex[tus] q[uarto] [et] q[uin]to
et contra eos p[ro]bat p[hilosoph]us ex p[ri]ncipio quod
impossibile est q[uod] aliquid p[ro]deat esse
in tali modo nisi et reducitur
ad actum q[uo]d est impossibile // 2o deus
non potuit p[ro]ducere creaturam ab
eterno igitur aliquid ante omnes duo in tem-
pore sic tunc duo sunt necessario est sic
vel lineat que est inter duo p[ro]pter ea
necessario est ex hoc impossibile est esse ut fuis-
se eternaliter in eodem instanti et duo
instanti clauderetur i[n] hoc q[uod] impossibile est
esse ut fuisse creaturam in p[er]sona
sed magis inter ut in tempore impossibile
esse ut fuisse eternam in eodem dicto
instanti inter tempore eternus sive
tempus p[ro]pter claudere // 3o sic im-
possibile est esse ut fuisse eternaliter cre-
aturam aliquam infinitam in actu quod possibile
est aliquam tale esse infinitam ulterius
ut magis et in eo cum possibile p[ro]cedere
ut aliquo de eo infinitatis quantitatis creatu-
ra esse modo impossibile contra vel modo que
contra alium aliquid p[ro]p[ter] p[ri]mum 2o phisicorum
// prima articuli deum potuisse creare
ab eterno creaturam infinitam sed eo de opposito
et ex eternitatem infinitam ab eterno fu-
isse non repugnat in eo aliquid quod
ad primam p[ar]tem q[uia] causa ex quo deus
est p[er]fectus et omnino p[er]fecte et potuit
fuisse causa quoniam creaturam esse
ut fuisse absque defectu et p[ro]pterea
repugnantiam non includit aliquid quod ad
maiorem p[ar]tem quia amplius repugnat
colonu[m] in tale fuisse p[ro]ducto
omnes ut ex eis tempore p[ro]cedendo

q̄ p vl aūt i pi roe no plus b
repugne suffic q̄ sol q̄pate
sit n plus repugnt creatum esse q̄
q̄ te modis vt vniuers vnus paluu
vel gnq q̄ 100 vel 1000 vel quos
cunq̄ pi roe no plus sit q̄ vel
duplo q̄i fiori || Item creata p̄sta
ti cū est essen suū p̄ducere p̄sta
ti cū eius e p̄scedat q̄i
infinitas fecerit dei i... corpore
creare potuit et p̄ducere creatum
t sit tūc potuit p̄ducere fiti infinita
... creat go pi roe creatum ist
ta i magnitudine p̄fecte || Item q°
na iterū aut hec ect ex p̄posit
p̄ pi q̄ no cūsit corpore q̄ re
pugnat icl creatum fuisse ab eterno
...
impossibile q̄ois || hic erunt 3°
articuli inquirendi p° ... p̄ssibilis
videndum e deinde ... possibile ...
|| In p° intendendum est de possibilitate
nalis ad eius p̄ductionem || In 2° vi
... sit creatio ... in finitate
modis vel alias ... || ...
ad p° || ...

[Manu scripti abbreviationes plurimae; lectio incerta]

Erit i || Et q̄ar d° ... post ...
... qi ... dum
... p̄ma ... recto
... ad ex
mo facit ... relatio
duas ... ad quos ... se talis
... || Et p̄mo ... Creatio
e ... plenarie ... coite
... ... Et ... suo
mo ... creare ... cre
ator ... || Ex quo se q̄ ... cor
... duo ... q̄ ... cor
... quo ... cali
tas ... ex ... se
ad ... id q̄ ... quo ... ... cor
... q̄ ... quo ... sit ... na 2m cor
... esse ... sui ... ipa
q̄ ... sua ... ab a° dependet
sic q̄ ... reliqua ... non
esse ... Et ... d° aliquod ... plus ...
piat esse ... sibi ...
linquat ... no esse ... q̄ ... esse
ab ... non dependens ex aliquo
est esse ... || 2° ...
... ad ... ex ...
no ... q° ... vel ...
aliquo ... ...
q̄ ... aliqua ...
tate ex qua ... materia ad ...
... ordine ... quod
sit ... ad ... aliquo
... locu
... non ... ...
... q̄ ... pole ...
duas ... in qua ...
... vel ... ...
sit ... || Quod ...
... est ...
... actiue q̄ ... agit ...
... v ...
... talis ... agens

tio o q vtq agut vel q attigat
vtq at pt attigi qu vtq est
potes s; qu alt e potes talt
negatus cu id quod ut e attigi
no possit esse o q attigat
roe acq sbi sbstu qdmo
sti illuiatoe aer ad deuoil
luatos sit illuiatq t vtq altez
tioz e p nac alt vd forma mi
q n attigi pt ti negatiois
roue sbi subsstu cu i incitacoe
no suppat sbm qe p'st yo ad
ta pccto || ex quo se i po q
dcs q ad dr eti exmobils
so iucue acudo li exmlocoe e
no ex aquo roe sbi a i roue
2 con dnu aquo || Ex quo se q's dor
ado nol; sbm iu quo sit sicut
tm ex quo ut aquo sit p; ex dt
t p; ex h'c qr crecto nay est
moty n tals iuo decy roue
sit ee aq da i qda || ptea se
cdu q psinentes ad posse sit
exmobils qsida tit dy i sio
bus qu aquo itu cdo t ple
ne goncc sm essey qu aupo
adpducn essus exteat q tie
aq pu sbm t u sit dacu
aqus quod e p'ny atty o e
dacu sbm p'ue pole t passi
vom qd iq cdattq iy agut t
eni q alay | doctores attheo
sp'u uentes tuly opio pl'oz
q ad agus p' qcessert q ad
cut qua cdagutu 2a sultc
aqui corp ex ce q u agus
2a in ly eoly qmat calley
aq essus t ia decty iytop
e indecudu || 9o v qo deus e p'n
ang ly essud pducu ut pducalo
plene calle rerpo tecty sbt dey
e cat p'ma sup' p'fca i qe vt

qua qr exipo q ad e ca p'a p'p
sca q's q e ut esset p'fcoms in
aliud cauto p'ualue t dispus
qr ey e uposit eminet ty roe
iy qd e simp' p'fcoy q roci q'd
e ca p'ma aqua oibus aliys
sue p'fcones deriuan ans no
tu e t apud p'hos i hoc qcor
dates q deus e ca p'ma et
vlt p'fca t ro de qtor s'mect
q a no decst a qua nobilib
que i veniat iu quo q'ue
t i 2o incd de q ca p' ly p'fco
nes suas mo excellecoi si
bus ralus qr meo ul sine s
malus dui site que || Est p
an' lib decaus p'poc x i ig
dr q vty dnu e sup o vnite
iutellig tiales 2nales q'ye
ca omy vtutu || Ex quo se q
ca p'ma eminet q ouce talite
omy ca t 2a ex q ce t ens
pp q n deus sit oms roues
rep fauas t cognitis que dl
sm sue mtegratius creatas
// 2a qo aquarem p dua ex
mobils u'y rpugn claudicut
iufert ex pte ra p ducte p'
q q e a i ou ale t exptu cu hoc
ab ipso separi pt sinc repugnu
tiant q d toe s cuiliz resolu ut fa
cili que fit ex aquo in ex pi
scu t acalec e si ex aquo t tu s
no dese b' qr forme nales que
dicut edua de po' matterie
p expetut i nuttia 21 scut t ad
sm ut matali uc ad eius' ad
i matia expus qu ci i uny for
me t edua de aquo qcent
as p'ue exptu t atty s pp i
p'fco aquis cu no q pecut de
qu lege plene catte essay si
ne q sui pu y sbm suam iaco
suspctamet t spe e deoibus
que dur si ex aquo q ladty
sitomo liq n q po sat t cal scoe
ex m t for ty atudit fam e

d
csit ex ma // Item materia ē ad
pductu a nō ex se bō l 2a ps
cuius ē nō si pa pt omo qd na
hē cū agnte ē desc note esse
ei a(c)tio et spēto qr sdm eius
pt in ipe esse nisi p aliq agēs
deducens ipm de nō esse ad
esse ita nichil pt de se nō esse
n p aliq agens deducens ipm
de esse ad nō esse si materia
nō ē desc note esse ei actio
et spēto q de se nō pt esse
sine for(ma) // Et si ab dicat q
ymo vitute dīna pt esse sine
4p for(ma) i(n)ditione ippō ... // Contra
agens pm pt creare sbaz eatem
ca de pz qr pt ad fuce ex mo
plonu qntitatz cōlez ita q aliq
fit nichil expte fī ut pos
agntis psuppat i q quod pz expdi
esse actois tm i qnie q qno ad
spēd i quas hc qnq ē dispnū
aut ex qmbus pstis eatem
fcdmbus // qr qna si non ut
esset i pugnat ex pte di p
ducer ut ita pducte nō pu
nt pz ex pma q hoc teq cō
no 2 nt pz ex 2a // 2o sc q
dm esse catu nō pot ē successi
tus a nali roē deductū pz qr
roes p hoc po(n)t vitualit ut
notu est // qr a aam pii nali
raciōne pōsuert mudu esse
creatu ab ee i aut eciug n
dicunt de ē qd de q phorū
ponentum etnitate mdi dum
fuit opio adam. posuert q sba
mudi nō sit ab ee et quod est
hoc ē in collect error qd ee
sit posuert mdu et / q cum mō
ab ea fcm diccit non in dum
tpe velut grec sive dialetic
rtcm ut quidam vir itellig
sit fcnd // Sc quicūq i mct
sub qut dum agns qd nali

qd ē agns pmotu tpe de dum
quod ē ante hoc talli nō apnge
aliquid pduce sine motu ut
ex mlo q qestiuc dm ti de ej
de ē deficeret si fuit cans esse
pz nō esse ab te tut ad notis
cuius act actu creato qz ē dm
or qlibus modis dandi esse // 37
3o sc qpphi notes creto nō esse
dent p co(n)tūc ult nalm agn
cu modu a ron pz ex dictis
Sba a ling q i ao li 9 gffsol de
se i vomis in libus pomicarp
ex qta lingua i latin dicta q
impnō act v q tq aut p ypmj
fcit si a materia pma p ipm
fca est a nō ipsi creatre i // ex 41
dicto tuit eaq p le qroib essend
qm iuc pduci cu p qr ab
talis creat adeo i aut qr
ab talis sit pducta adeo q lig
a pducte ab ao agnte nali ab
ipsa accō i intiē mate de
tj licet pducat i matana nō
tyi ipsa actione i intie nutac
i // Sc ao ad i sciid s. tho. qit
m 2o q 1. arlo 2o v de q abrco
et totū id quod inca est apa p
sed ante oīa fi creatur ē pducē
res in esse et tōt sbaz suam
vn nctm ē apmo pno ō ca pēr
acto pcedē / qm ac ē et q ab ideo
sit de ca ta da nō ei agnte
nalis // 3 qo qmo nō pt qnale 39o
creatue posse cāre pduos s. p
scisc sicu vtm i intēdo ut sit ei
qmcāuiz deo ordinata na tm
vn phi s cie pugnitia cam posse
creatuc 2o et ead p duce n
pni male ipp ducem ospe de
pa pos qna mpolee agēte 2a
n i vtuie cauz pme i pd
nō pt qm cā cattey sit cap
a nō 2a ictmo pos q cta q
sit cans pō a // qsma nulli

creature contra ac patet quod agat in infinitum
de in sua actione agenti potentia in ab-
scientiam contra patet quod in omni-
tate potentia agentia in agendo illi patet
contra quod non sit ab eo messendo
sed in effectus in infinitum sive causas
capere aequaliter necessitate [illegible]
perfectionibus quae sectant esse sed
nulli creature patet [illegible] quod non sit
ab eo messendo et capere [illegible]
materia etc. // Item [illegible]
te [illegible] [illegible] de in-
angelis [illegible] de [illegible]
et in de primo angeli nullam animam potuit
creare nam [illegible] et videtur [illegible] creature
a qua [illegible] angelus [illegible]
creare [illegible] angelus non potest [illegible]
a qua creatura inferiori etc. // Item
damasc. libro 2o c. 3 qui dicunt angelos
esse creatores [illegible] creature sunt [illegible]
patris sui dyaboli // Item hugo de sancto victore
libro primo parte 6 c. [illegible]
ad facere [illegible] de aqua nichil [illegible]
soli deo [illegible] dicat
consilia // Et probatur [illegible] sicut [illegible]
nulle [illegible] producendo [illegible]
[illegible] agentis [illegible]
materie [illegible] sicut [illegible] deus [illegible]
patet [illegible] agente [illegible] tale [illegible]
[illegible] tale [illegible]
[illegible] patet [illegible] non
primo materiali [illegible] // Item creature
[illegible] posse creare non potuit [illegible]
[illegible] infinitam nec ex limites
creature [illegible] per [illegible]
posset [illegible] aut hoc esset
[illegible] producta [illegible] producens
[illegible] aut [illegible] distantie [illegible]
a qua [illegible] aut [illegible]
[illegible] producendi non [illegible]
[illegible] [illegible] [illegible] nec [illegible]
nec [illegible] [illegible] distantia [illegible] sit
[illegible] [illegible] potentia
nec [illegible] [illegible] producendi non ex

[illegible] [illegible] [illegible]
actione [illegible] impliciti super [illegible]
[illegible] impleo potest [illegible]
ut sit [illegible] ut sua [illegible]
[illegible] actione agentis [illegible]
[illegible] // Item [illegible] deo
[illegible] ad [illegible] deus
vellet [illegible] ad [illegible] sive
passo // Et [illegible] libro [illegible]
di. [illegible] duo creature [illegible]
[illegible] creationis non [illegible]
[illegible] creature potuit [illegible]
potentia creandi non [illegible]
[illegible] // Sanctus thomas libro [illegible]
[illegible] primo videtur dicere [illegible]
[illegible] di. [illegible]
[illegible] propter [illegible]
[illegible] creare [illegible] videtur
[illegible] potuit [illegible] ad [illegible]
// [illegible] quod [illegible]
[illegible] di. [illegible] q. 2 [illegible]
[illegible] // [illegible]
non [illegible] potentia [illegible] creature
[illegible] [illegible]
sua actione [illegible] //
[illegible] [illegible]
[illegible] omne quod fit fit ex
aliqua [illegible] quod [illegible] subiecto
[illegible] [illegible] inductione
[illegible] [illegible]
// [illegible] agit [illegible]
[illegible] ad actum quod
[illegible] agente fit ex
ad [illegible] inductive
calefaciens [illegible] potentia ca-
lidum ad calorem actualem et sic
[illegible] agentibus // Et patet [illegible]
[illegible] quod [illegible] actu tale [illegible]
non [illegible] tale fit potentia tale
[illegible] fuit [illegible]
[illegible] esse [illegible] quod fit [illegible]
[illegible] ad actum [illegible]
[illegible] [illegible]
[illegible] [illegible]

2o ut eiusdem questionis 18 et 19 // 2o sic secundum
ut motus esset et mobile movens ut
per a quam esset infinitum quod primo maius
movebat [illegible] per ex differentia mo
tus que est [illegible] ut ipse
[illegible] ex 6o [illegible] dicit quod
[illegible] infinitum esse sint ad mo
vere quantum [illegible] ad fieret exemplo ut
fieret [illegible] et [illegible] ante
[illegible] motus esset [illegible] movens et [illegible]
fieret subito ut [illegible] necessarium esse
et [illegible] quod primo maius
fiebat et infinitum [illegible] non [illegible]
et [illegible] per [illegible] questio
et [illegible] tangit [illegible]
[illegible] questio // 3o cum dicimus quod
3o ex [illegible] ex [illegible]
[illegible] autem [illegible] secundum [illegible]
[illegible] non [illegible] quod non
sed primo [illegible] non potest esse [illegible]
[illegible] quod non potest esse [illegible]
[illegible] ut [illegible]
[illegible] ad [illegible] esset
[illegible] qualibet [illegible] dicimus quod quo
ex aliquo fit [illegible] est [illegible]
[illegible] quod fit [illegible] q
fuit non [illegible] oportet quod [illegible]
[illegible] ex quo [illegible]
// [illegible] impossibile est [illegible]
[illegible] ut [illegible]
in [illegible] impossibile
est [illegible] non [illegible]
[illegible] si exemplo
ut [illegible]
fit ex aliquo [illegible]
seu [illegible] ex [illegible] dicitur
fit [illegible] quia fit ex [illegible]
esse [illegible] quod ad
[illegible] impossibile est ad fi exemplo
et [illegible] questione [illegible]
[illegible] questio 109 // [illegible]
[illegible] cum non sit [illegible] quod sit
[illegible] est in aliquo [illegible] non
in ipso [illegible]
[illegible] in aliqua materia [illegible]

4o [illegible] quia [illegible] sic
arguitur [illegible] creatura non potest
[illegible] et [illegible] aut [illegible]
[illegible] quod si [illegible] ut [illegible]
[illegible] proportio [illegible]
[illegible] talis [illegible]
[illegible] ad plura [illegible]
[illegible] si quod sit talis si posset [illegible]
producere non [illegible] sic [illegible]
produceret ut [illegible] infinita [illegible]
[illegible] ad plura
producta [illegible] quia [illegible]
[illegible] // [illegible] quod si creatura esset
[illegible] 2o
[illegible] non [illegible] aliqua [illegible]
[illegible] si deus cooperatur [illegible]
[illegible] influentiam [illegible] ut [illegible]
duceret [illegible] non est [illegible] quod
creatura [illegible]
ab agendo [illegible] quod [illegible] est [illegible]
ut quod deus [illegible] non cooperatur [illegible]
qua deus potest non [illegible] quod
sive [illegible] cooperari [illegible] quod sic produ
ceret infinita quod est impossibile // [illegible]
[illegible] quod talis creatura non posset
creatura [illegible] quod [illegible] non
[illegible] vellet [illegible]
eo ipso quod vellet tale esse [illegible]
ut [illegible] volitio esset [illegible]
[illegible] volitio potest [illegible] quod
volitio [illegible] volitione
ut [illegible] angeli [illegible]
ad producendum [illegible]
[illegible] agit cum volitione [illegible]
[illegible] localem [illegible] si 2o [illegible] vo
litio potest [illegible] causa [illegible]
[illegible] tacta de
[illegible] si [illegible] volitio [illegible]
[illegible] posset velle infinita [illegible]
[illegible] infinita [illegible] posset creare [illegible]
infinita // [illegible]
[illegible] dicit quod [illegible]
[illegible] voluntas
[illegible] esset movere [illegible] volitione

q̄i ita q3 de nichilo pducit in tpe in quo
licet ē sufficiens pit in quo ipse ē cause
ad actualitatem. nō 3ªª qz adhuc nō
aget in volendo et medio sz aggat
cōpleta intentione et volitione ē actum
in naturale tñ ē sunt p ea difficultas de
6° agente in naturali // Item in isto
difficultas ad ex nichilo simpl pdu
cere q̄ ex aliquo i hoc exigit virtute
infinitam quamvis qz sola virtus finita
pt i modo agendi i isto difficultas
ore q sit modus agendi fit difficultas
tanto q3 qz nichil adiacet nec
porcio i ipa ē distinctionis
eo ipso // Ite s[ecund]o efficienter ad
7 tate p[ro]priet effectum nec de quo nec
efficientia nec creatio eiusdem certitudo
vel p[ro]prie effectum ei de quo et certa
nō pt ad finitam n. de sub p[ro]prio
8 // q 2am pte eiusdem quod de fco
quantum est certitudine posse attin
simpliciter de pō ordinata i et cū
re quod q te quant qz nō vi ad
maius esse fiet ad ex nichilo q
redire in ad nichilum quam cum p
tincte ... alleta ad ... p
te et ad primum ... tu qz i ... ac
q porta for amichilat cu nec ...
nec ... p te sui remaneret
nec materia nec impō nalis qz aliter
pō esset frustra i nā cu pdam
nō passit i redire ad actum // Item
qz si medium ... separatum esset
i maxio igne nec vi qui ignis
desistet ipius et nō misi anichila
do qz ... separatum a sub
ti qz pcta anichilat ...//
9 Ite agens nāle pt de ... lus
p ... i ... pdu
ce form ... z i a non
educet de pō materie qz n a est
10 it // Ite sol pt ... lumen i
medio de pō ordinata i ... pō
q deus suppleat actionem solis i una
pte medii put a et ita quando
agat ipsi adhuc n supplendo vi

te solis et a cet de ... lumi
ta[n] pte medii s. b. et ... sol
i ... pte medii luminis s. i c te
luminis i b ē vē certum et lumē
i a ē vē creatum cū istud duo
lumina sit p om pducentur co
p deus nō alio agat i b medii
q[uia] mā ē n. agendo ideo pdu
ceret a mō solis et omnis alicetum
... sol ... lumē i
a ē certum i lumē i c ē cer
tum quamvis qz lu i a et i c sit
simul pducta qz p potum deum
nō causat lu i medio n pac sup
plendo vicem solis // Item
ignis agendo i i
fact i calloy de ... cer
tum ... qz nō fac ... c
nec ... qz te ... pso ...
... pō ... tē ... materie
pure ... actio nalis z ... hoc
et ... i ... ut ... sed
i materia si pone ... et ... ad
ignis fit i calore de ...
... nō pt i // Ite ho pt pdu
ce augmentu de pō ordinata
i ... qz si augmentu
fiet a ... deo et deus posset ...
nō ... q ho ... nō ...
impediendo actionem nāl ...
i ... pō i ... ho
... nāt al ...
... in ... qz ...
... co ...
... quam di ...
... nalis i ...
... alias ... esse de
...
// qz ... possi
... cu influentia ...
... nō esset ...
qz esset nāl ... n possi
... cu influencia ...
li ... // ideo ...
... nag deficit i ...
cū ... nobilia sit mag

i creacione et collacta in si non aliquid
dedit sufficienter potenciam generandi [illegible]
filium iusticie in illo magis habet
ad p[m] i. c. // ad p[m] istarum omne quod fit
vel [illegible] ad [illegible] dico quod inducitur
in generacione [illegible] preexistit ad
inducendum [illegible] in [illegible]
et [illegible] [illegible] dicitur quod inducitur
in quantum non [illegible] quod [illegible] est essencia
lis non [illegible] [illegible] [illegible]
ducantur [illegible] [illegible] [illegible]
dicitur quod inducitur [illegible] et [illegible] quod
[illegible] motum [illegible] absque [illegible] est
[illegible] cum non inducat [illegible]
[illegible] ad esse quod [illegible]
[illegible] [illegible] posuit // ad 3[m] [illegible]
[illegible] ad [illegible] que est [illegible]
[illegible] sed ad [illegible] // ad aliam [illegible]
eius dicendo quod omne quod est actu
[illegible] potuit esse ta
le [illegible] fuit ut fieret tale non
cum [illegible] ipsum fuisse impossi
bile [illegible] et [illegible] quam
[illegible] fuisset in materia [illegible]
agentis // dicendo quod [illegible] diffe[re]
[illegible] esse [illegible] [illegible] [illegible]
[illegible] esse [illegible] [illegible]
quod [illegible] agens agit [illegible]
eandem materiam // [illegible] 2[m] [illegible]
[illegible] quod ista differencia non est [illegible]
[illegible] [illegible] quod
[illegible] [illegible] ordi[illegible]
ad 2[m] // ad 2[m] dicitur quod creacio que
non fit [illegible] sicut [illegible]
[illegible] non est motus ut [illegible]
2[m] quod [illegible] quod [illegible]
[illegible] [illegible] [illegible]
accipiendo esse [illegible] [illegible]
quod [illegible] ordine esse [illegible] ad
[illegible] esse / et [illegible] quod [illegible]
s. Tho. [illegible] 2[o] q. 1. ar[ticu]lo 2 [illegible] q.
i[n] [illegible] q. 2 ar[ticu]lo [illegible]
[illegible] motum [illegible]
intelligendo [illegible] non [illegible] [illegible]
[illegible] de motu est [illegible]
[illegible] quod [illegible] motum [illegible] ad [illegible]
[illegible] [illegible] materiam [illegible]
ab agente [illegible] et [illegible] [illegible]
esse [illegible] [illegible] [illegible] esse [illegible]
motum localem // ad 3[m] dico quod [illegible] ad 3
ex [illegible] non materie [illegible] fit [illegible]
[illegible] non [illegible] [illegible] [illegible]
[illegible] ex nichilo [illegible] [illegible] [illegible]
[illegible] [illegible] quod [illegible] esse [illegible]
ex nichilo [illegible] [illegible] [illegible]
[illegible] quo [illegible] intelligi [illegible] 2[e]
[illegible] non esse [illegible] quod [illegible]
ex nichilo ut [illegible] [illegible]
[illegible] loquitur [illegible]
[illegible] que [illegible] [illegible] esse [illegible]
[illegible] quod [illegible] [illegible]
est [illegible] [illegible] sit [illegible]
[illegible] [illegible] est [illegible]
et si dicitur aliquid esse [illegible] ex
nichilo [illegible] quod [illegible]
est quasi ipsum nichil sit [illegible]
[illegible] ex quo possit [illegible]
est impossibile [illegible] ex nichilo ut [illegible]
[illegible] [illegible] [illegible] ut intelligamus
ad esse [illegible] non esse [illegible] sit
[illegible] [illegible] dicam [illegible]
[illegible] [illegible] de [illegible]
nichilo [illegible] quod [illegible] que sunt
[illegible] [illegible] [illegible] [illegible] ex
[illegible] sit non ex aliquo ut idem
[illegible] // [illegible] [illegible] dico quod [illegible]
fit ex nichilo [illegible] non ex aliquo [illegible]
[illegible] [illegible] aliquo [illegible] [illegible]
[illegible] [illegible] non [illegible] [illegible] ad 4[m]
[illegible] 2[m] // ad 4[m] dico quod creacio [illegible]
[illegible] [illegible] que [illegible]
[illegible] [illegible] [illegible] que [illegible]
[illegible] sit [illegible] [illegible] [illegible]
[illegible] [illegible] [illegible] [illegible]
[illegible] [illegible] [illegible] esse [illegible]
[illegible] quod [illegible] [illegible] et non est
[illegible] quod sit [illegible] [illegible] ad 4
[illegible] est [illegible] // ad 4[m] [illegible]
[illegible] [illegible] vel [illegible]
[illegible] dico quod [illegible] [illegible]

quasi creata et non qua quod propter
comparatio vel influentiam qualem
quecumque est tunc forsitan possit
suspendere a beatitudine creaturali creatura
creatura ex quo sibi non competit creati
re sive actualis quia est sui deo non tamen
omnia suspendere creaturali beatitudine sua
quia adhuc habet quamcumque actionem
ullius quam creatura / secundo dato quod
deus faceret creaturam quecumque quod
esset dei quantitatis tunc creaturet ad
quem staret quod demum infinitis productis
bilibus assumpsit produceret primo vel
et proiceret ad tertium non competit quamquam
deficit / si primum in qua ageret
sic agens primum quod sibi ponet
talem ordinem magis deo creata
vel defectu esse magnitudinis nec li-
bus producentibus effectus suos
in materia ut sic in materia corpus
quod agens primum liberum potest ordinem
magnitudinis deficiat creature producentis
creandi unus hunc effectum unus alium
ut declarabo quam ad lumen producit
sit habet ad hodie et futurum quod
tamen agentia deficiunt anima
et / hec quarto quod creatura possit esse
libere et quarto quod volendo ut mote
suo velle et ipsi dicitur ut corpo-
ris et dicitur quamvis inter primum motum
sic 3° ut 4° secundo dicitur quod anima mea
libere monet membrum et ceterum mo-
bile corpora motum orbis et in lapis
descendens impedimentum mobile tamen
et sic et primo libere movet sua volunta-
te et aquam terre sua de ceteris secundo
re et aqua movet et in dicitur quod agens
quarto creatura composita in tertio et 10 quod esse
non potest quod agens particulare voluntate
sit agentis naturale et non libere ut
non agit libere per suam iteris et voluntas
sit mutabilis adhuc quod agat et / / ad
6 / dicitur infinita distancia et ut a non
a corpore quod motus ad ad et deo quod
corpus non potest ab eo quod cum dicimus

aliquid sit ex nihilo vel ex nihilo creari ne-
cesse potest imaginari per ymaginacionem ter-
go non sequitur quod omne agens creans
agat per distanciam infinitam nec sequitur
quod inter nichil et aliquid ut non ens
et aliquid sit distancia infinita sed
est distancia aliqua finita ut infinitas se-
cunda est proportio et sic tamen ens distat a non ente
et accipiendo absolute ut sit idem quod
ipsum aliquid esse ens et tunc non esse
non est et quod est tamen distat a
non ente quod est ens et sic solus
deus simpliciter infinite distat a non
ente et quod habet ad idem tamen finite di-
stat a non ente et sic quomodo conveniat
sit ergo sic quo dicitur quia ad 19
quando quod non est distancia infinita ut
ens duo eius ex parte ipsius et
si ens sit infinitum quantum di-
stat ab uno extremo et principaliter
sed alio tamen non distat ab infinita
non esse et quod est ipsum infinitum sed deus
cum sic relinqua creatura sit propri-
oria tanto magis a non esse
distat secundo augustinus dicit libro confessionum
quod augustinus fuit et precedit materia prope
nichil / ad ad secundo efficacia artis et
quarto / ad ipsum dicit ordinata sic
secundo absolute dicit quod deus posset
creare creaturam efficacia facta artifi-
ciata ut artificiatum sine efficaci-
ens presupposito sic facto sic ymaginationem
necessarium tamen ymaginari ut
sic et / / ad 87 ergo defectu quidem
in esse et non a non ad propter quod in corpore
et in non ad propter cum non impetrari deo
quod non sufficit ad annichilacionem quia
secundo ad hoc quod ad creaturam quod pro-
ducatur de nichilo non cogi-
gendo in eius materia ut ad tria quibus
in esse agit eternaliter quod ad annichi-
landum quod ad reducendum ad ut in
materiam nec potest ut ad preiacentem materie
vel aliquid et creatura actione sua

ad 6

ut in tota materia vel etiam pro illa ma-
terie non ipsa agit ergo sic actio
est impossibile actus non limitatum
limitatur ad receptionem materie in
actione sua etiam constructiva quam de-
structiva et per hoc est quod ad finitum
eidem actum producere vel quod semel de-
struit in aliquo || Ad 3 de forma
separata dico quod non dependet ab illa
igne et lege quidem || Et si dicis
quod tunc forma separata anima aut quae-
cumque sit [illegible] quod vincit negat
[illegible] non esse [illegible] a te ventutum quod
separata quod vincit simpliciter [illegible]
igneus non potest ad producendum vel corrup-
pere et potest ordinatur in materia
[illegible] ordine quod [illegible] dico
[illegible] per [illegible] si [illegible]
agens quod non posset in eis materia
omnino [illegible] est ut [illegible]
quo non actum nec effectum cum
appareat quod materia est causa passio
[illegible] Et [illegible] per [illegible] sic agens forma sunt
abstracta [illegible] est quod sic agens non
[illegible] agens [illegible] impossibile
dico [illegible] forma de [illegible] de [illegible]
[illegible] || Ad 3 tactum modo
[illegible] dico quod [illegible] annichilat
[illegible] potest [illegible] potest [illegible] an-
nichilari [illegible] dico ut potest actum tale
per [illegible] annichilat [illegible] ut
potentia agendo ut [illegible] ut posset
influentiam suam manutenentiae
subtrahendo scilicet [illegible] conservando
sed tunc non [illegible] [illegible] quo-
obstaculum [illegible] ut ad
[illegible] subtractis [illegible] ita
quod tunc [illegible] non est quam tunc [illegible]
non [illegible] non [illegible] sed [illegible] tunc ||
Et si [illegible] gratia non est tunc
non tollit non annichilat [illegible] quod
[illegible] forma quae [illegible] corrupit
est [illegible] quo corrupit || Ad [illegible]
[illegible] dico [illegible] [illegible] [illegible]

[illegible] [illegible] [illegible] actualibus [illegible] sic [illegible]
[illegible] omnium qualitatum re-
ceptarum [illegible] ista sunt omnis [illegible]
[illegible] producere [illegible] [illegible]
[illegible] non posset in talibus [illegible] [illegible]
[illegible] [illegible] abstracta quae in producen-
tur [illegible] [illegible] producitur ab eo [illegible]
[illegible] [illegible] forma [illegible] producit
[illegible] abstractus [illegible] [illegible]
[illegible] [illegible] materia
in [illegible] quae producit forma [illegible]
[illegible] ut alterius || [illegible] [illegible] non
[illegible] corrumpit in uno loco quod [illegible]
[illegible] est [illegible] agentem [illegible]
[illegible] [illegible] in loco [illegible]
[illegible] [illegible] quod [illegible] in [illegible]
[illegible] non et plus corrumpitur [illegible]
[illegible] [illegible] videmus || aliter [illegible]
possumus forte dicere quod [illegible] non [illegible]
miraculo non posset [illegible] ordina-
[illegible] agens naturale ad producendum vel corrum-
pere [illegible] in materia [illegible] [illegible]
[illegible] forma est quod [illegible] [illegible]
[illegible] quae [illegible] in materia sunt producen-
tur [illegible] sine materia [illegible]
[illegible] agens naturale [illegible] ad [illegible]
est agens [illegible] [illegible] essent in [illegible]
[illegible] corrupto [illegible] [illegible] corrum-
[illegible] forma ut [illegible] [illegible] ut
quod [illegible] agens est [illegible] [illegible]
[illegible] illis formis ut [illegible] producendo
ita quod in [illegible] forma abstracta [illegible] supplet
vicem materiae quod [illegible] quod [illegible] agens agit
in [illegible] in [illegible] in materia in
sua actione [illegible] est dispositio [illegible]
sufficiens ad formam [illegible] [illegible]
ut [illegible] [illegible] materia ut
[illegible] [illegible] [illegible] quae
[illegible] esse [illegible] [illegible] [illegible] in
[illegible] in qua agens [illegible] in-
fluentia dei qui [illegible] [illegible]
forma || Item [illegible] quod deus quod [illegible]
[illegible] [illegible] [illegible] influentia [illegible]
[illegible] agente [illegible] [illegible] tamen [illegible]
[illegible] plus placet [illegible] [illegible] ut [illegible]

ad 10

ꝯ || ad 10 e dupl responsio unanimi
doctorum q dr q liment sibi creatu
e qr licet sit p ductum i materia vel
subiecto non de materia seu subiecto. li
men at i ut no e creatum cu sit
p ductum non post i materia sed de
materia aliqua n. deus non sup
plet vice solis ꝯ i ubi illas
formas p duci de materia que sic
p ducitur i m q dependet i
esse a materia i talis no creat
ias ubi dr creari i materia que
no dependet i esse a materia ||
ꝯ q ait ad 11 ut ut gra mens
creatur in materia ut no dependet
in esse a materia tamen creatur a subiecto
quod post patet || igitur videtur ali-
quibus q certum e impossibile q ad post et p ie
q dum agit a sine coactione
solus e creat a tota a actione
an dependeat nisi a deo licet
similiter dependeat ab alio subiecto a
a subiecto || dicitur si a ita depe
deat p mod creatur a subiecto i quo
recipitur sed e i actum nulle ita
creat sed deus q no plus ef
fectum agunt de causi necessaria
de subiecto q si ipse creat creative
i subiecto ut ad inde esse form
tales p duci i subiecto q certum p dicta
de subiecto ut ergo || tu p primum q
nec e nobilis dicta ad ipsos de for
tali tam creabili in qua materia
q p ducibili de eadem in ordine
eius forme ad subiectum s solum i ordine
ad agens cum n. p duca forte
sine in subiecto sine no in subiecto a
solo agente q no p ptr subiectum
ad hoc q tales forma p ducat tunc
creat cum ab agente p suppone
ut necessario exigente subiectum ad hoc
ut forma tale p ducat ergo e p
duci ut educi depo eius subiecti
|| item dicitur posset q sed forma que
educi depo materie emanat

ab agente essentie ita e continuat
suo modo a materia similiter ita q
vocabulis e verum causaliter o lucernal
tum q talium modi i generis ergo si
de eius sit causet lumen in a
medio sic q i a modo similiter q
causet tunc dicitur q i ad ar-
gumentum s. intelligo tale lumen no creat
nec ꝯ || ad 11 dr sed ad q qua
arguitur ad aliquod quod sit nobilius q
perfectum q ad alterum sit i mente
a deo p supplet agentis naturalis
creans deo ad q agentis naturale i agit
si esset i aliqua materia | ꝯ ad aliam
mo i e p nobis tactum dicere q ut
imaginatur sed agens naturale p
ducat i celo cum influentia di
gravitate ut si hoc no sufficeret tunc
dicere q cum gesu dei speciali ꝯ
|| ad 12 homo potest ꝯ nec a inde ad
post q materia si a ea ꝯ q esse o nec ea
quam q te hoc generatur al boni
e e nec q tunc generabit al qr esse
disposito p prima no esset apta
ad a forma q in natura tale di-
q forme eius bonum q totaliter
sed aliquid aliis quo ad dispositionem na
tura ad quam hoc q potentia generativa
perfectione certis aliquibus no ccu quo
ad introducendum forme que hoc
datur a solo deo ut ex hoc seq
q hoc sit debilior generationis q
certum. alia qr illis possit p ducenti forte
talis no e data homini ipse medium
s. ut ergo generet forma nobilior a p o
prius nec que sufficeret homo ad omnis
accidens ut p perfectionibus | ad q
post qr nisi hoc ꝯ nec quia ad post
dico q sufficit homo posse generari
cum gesu divino qui est de lege
ordinata | similiter dr ad aliam
q post qr ut dedit homo potentiam generativam
sufficiente ad dispositionem materie qui su
fficit dispositionem deus de lege ordi
nata dat formam || item forsitan
posset dici q i causa arte p ma
introducere unum et ea forma effectivam

aliis quibus non suppleret vicem eius
tamen esset nobilior cuilibet creabili non
sic creanda quando unica na[tura] produceret
et ita fiet ad votum proferentis simi-
libus // Item si quis ponat istam
in forma scilicet quod prima introductio
viz. vegetativa ut videtur per vige-
simum 2 phisicorum 5 dubiis dicens
quod cuilibet potuit vita plantae ve-
nire vita alia de modo vite quod
illud dicit quod introducta prima
in mundo quod non quae priora in ea
a statu vel talia ad eius prima tamen
posterius in ut possibilior // Contra ad
aliud 2 parum secundum quod comitur dicens in
ea vivendo prout est in ordine vite
tota simul perfecta possessio ut dicit Boecius
5 de consolatione prosa ultima // Ex quo
sequitur quod istos impossibile est eternum esse
eternum ut deo conditum proprie etern-
itas ut sic est soli deo proprie ut patet
ex dicto descriptione // Patet eciam
correlarium per Boecium ubi supra dicens quod ista
bilis vite plenitudinem totam pariter
comprehendit atque possidet cui neque
futuri quidquam absit nec preteriti
fluxerit idem necesse est sibi
semper presens esse et infinitatem
mobilitatis habere presentem // Et ideo Boecius infert
non recte quidam qui cum audiunt visum
platoni mundum non habuisse principium
temporis nec habiturum esse defectum hoc eius
modo conditum conditori coeternum fieri
putant ad eius rationem interminabilem
quia vitam quam nunc de presenti ambitur
ad interminabilis vite totum pariter quod
essentiam existentiam quod divine mentis proprium
esse manifestum est // 2o autem magis
large pro ut extenditur se ad
omne id quod non habuit sue dura-
cionis totalis inicium ut habebit finem
et id dicitur eternum a parte ante quod
fuit et non habuit sue duracionis to-
talis inicium eternum a parte post
quod est ut erit et non habebit sue
duracionis totalis finem. Cum eciam
simpliciter quod complectitur utramque scilicet quod

fuit et erit et quod caret [illegible] principio
et fine loquendo hypothetice // Et utraque
parte sic baptizatur patet aliquid
quoniam quia ut primo dico quod
quamlibet est eternum non recte dicit quod
de eterno // Sit in mortale non dicit inmor-
tale eternum dicitur quod tamen sit ad unitatem
in ulteriori parte non esse eternum
appellat et per hoc dicit eum in
eodem eternum et quod immortale est //
Ex quo patet quod in hypothesi etiam quod
fuisse ab eterno non est eternum fuis-
se sine sue totalis duracionis inicio
ut aliqui qui tempus finitum sit quoniam
quod incepit esse. Et etiam aliquamdiu
mansit ut inesse est inicium
et eam manere sine sue totalis
duracionis fine ut patet quod tempus
finitum sit quod nunquam desinit esse. Et eodem
modo intelligitur esse fuisse ut inca-
sum et eternum. Item ly ab eterno in hypothesi
non est aliud quam deo eternaliter sum-
bana includens sub distribu-
tione cuiuslibet distribuibili et quod eam
[illegible] quelibet eius pars sit ut primo. Et
eodem modo ly eternaliter // Ex isto vi-
tiis sequitur quod multi dicunt propositionem
deus ab eterno potuit producere mun-
dum et deus potuit producere mun-
dum ab eterno prima negatur ab omnibus
quod concedunt mundum productum ad cogni-
tionem // 2a vero in magistri dubium
est et apud theologos et apud
philosophos // Nec tamen aliter dicit pro
ista perfecte hoc quod ly ab eterno infra
ideo simbatur et ita haec quod si ve-
bis tenebant sub eterno intelligatur
ex parte adhuc sufficit diuit
pro hoc quod ly ab eterno in prima de-
duci potuit ut sic sensus deus
ab eterno potuit seu potens fuit
producere mundum sicut aliquid producere
fuit eternum ut in stantaneo ut quer
et ita ab eterno potuit producere a-
tionem et explicitum et hoc esse verum // Secunda
2a ly ab eterno determinat ly producere
mundum tercia et ideo ut sic sensus
deus potuit producere mundum sine

co[rollarium]
co[rollarium]
co[rollarium]

tuo tu'ut duracoes est e habet
de messe eande o' conuitur q'
ista possibile fuit deum pducere mun
du ab eterno et quam causa o diffi
cultas et uo decipiuo istam ite
do p se q inconveniens dato // ad
pendo de hac ote est deus
potuit et p'. potuit pducere mun
dum p duratioem infinitam ut tpe
infinitum cuius no est assignare
i cui tpis. ista cu fuit ab eter
no i. p tpus infinitum // Ite 2m
aliquos adhuc p doctores in ista
q'one deus potuit ab eterno pdu
cere mundu et deus potuit pdu
cere mundu ab eterno dato q ly
ab eterno in pa no determinet ypo
tuit s3 id quod se sequitur s3 pducere m
du quod est deviat in 2a quia hic
q ly pducere in pma stat q sit
tm et io no sequitur deus potuit
ab eterno pducere mundu i deus
potuit aliqua pductione ab eterno
pducere mundu quod ypse expra
o h pducere sed dico et sit hic
dut q q fuit possibile deus ab
eterno pduxit mundu non tm hec
deus pduxit mundu ab eterno
qr no fuit possibile q deus aliqua
pductione pduxisset mundu
ab eterno / concludo dico ista sit vera
assignatur cum ultimam dictam facit ista
gr quare deus ab eterno pduxit
mundum i deus pduxit mun
dum tn h pduxit sed dico
2m // 4a pma s3 mundu fuisse
ab eterno no e demonstrabile sit uecess
o3 e cui dcere sectusa fide quam
bile p mundu fuisse ab eterno
ex sectusa fide p blema meum
i est quare q quia p blema ucu
tsp no di ex hoc q necessarium
ut ens o' sit vnu s3 ex hoc quod
ipsum necessario o3 ponere quoniam
pt ambo p pbum pa topicorum v
e de q dicit adutraque pteq de eo
ius eo mundi etiam facta non
fuit necessaria s3 pbla // Item allego

q q' sunt pn'cia ide de tali ma de
vera aut eadem sunt contra que fuit p se
pria in nouem p q s3 de eo /// Ite pr
tome mundu fuisse ab eterno e plus
ut q stat ex fide et no e sectusa fid
de quam uoc debilem ut dicitur o3 quam
multi phi credidert mundu fuisse
ab eterno qui de eo quia no po
tuerunt id /// Ex quo se q licet
ipos mundu ab eterno fuisse credidit
uisibile tm est q se hic no de esse no
est quam pa pos ex plibus dato su
is p tp ue 8o pbm p° ce p bono
me o3 2a pos expta allegata pa topi
corum // 2a qa quo mundu ut lit
re eternam fuisse ab eterno sit puta
mpale tm aliquid tale fuisse ab
eterno ua inclut rpugnancia p
s3 tabulis / pa pos quia ei o3 igit
pmus necessarium eo q cum sunt i pa
i / 2a pos ex qo e p tacta // et sunt
omnia no rpugnat s3 ens finitum
tpe sen p q s3 quod fuit esse i fi
to eadem no rpugnat s3 i fito
tpe ut an q s3 fil tpus fuisse i p
tito s3 sit ens de to ls et plurimus
ens a tantum t // Ite si fuisse
ab eterno repugnauit creature
ut 2a p se ut moraliter argue
no p quia dicitur creature est sit
s q sit eius et q sit pductum
ab alio et q sit de nichilo sed hoc
q3 ad ultimum rpondeo ideo pmum no
repugnat o quia tunc rpugnaret
ei cuius no ideo 2a qr tunc rpug
net filia nichilo nec ideo
cum qr p hoc q creatura e ex
nichilo n3 ordo duratione ad
nichil assignatur s3 solum p prius
creatoni ut cum ponto p opus
temus solum ue / no 2m quia non
e necesse cum agentes p cedere sum
effectum duratione quod p gradu id
esset dicendo agentis i q3 agens
ab eterno ut i q3 illo agens s p vacte
no p / qr i tunc multa agunt
quorum effectus statim sit se cum suis

cans stati n. cu eiginus e p̄cedet
eis t sol t lu' eis t n'l quando
repugnet agenti libero stati cui e
libere elicere suum actum vel producere
suum effectum alias n. non posset
aliquis tale agens impotentis suum esse
elicere actum liberum oppositum patet de
ena xpi // Contra non est de
rei successionis si ad sit vel factum e
ipsum tempore vel incepisse esse vel
aliqua innate sbita vel sitt esse ipso
dicit inesse vel mutatum patet quando
relinquit repugnantiam aliquid ceteris ab eterno
esse factum n patet ex quo igitur non
includit repugnantiam aliquid fieri vel
factum esse et ipsum non incepisse vel i
cepisse esse vel aliquid innate sbitat
vel successiue ipse dicit mutatum esse
vel mutatum quia tamen eo quod si ad
factum est ab eterno hoc non esset
factum per aliqua ideo nunc vel pro
vel incepit // Item pro pro (?) patet contra
ma defecto sig. incidunt producere
nec pro ei. Sed quod patet et doct. quod
allegat s. hylarius et aliquis et tamen
incipit esse nec per aliquid innate vel
le producendo s. n. vel et pote
deo ad fiere ad esse sine tali mu
tacione et sine hoc quod id quod fit
incipiat esse quod quia absque illo
s. innate et inceptione producunt
ad mereri eo quod non videt posse cum
di repugnantia plus ninio quam
nichilo et ita difficile fit incom
tibile hoc posse sicut primo scilicet et
malioi quam non vi abeo quod esse
inmouendum // Item si sol illuminans
aliqua parte aeris quiesceret qui
esset per aliquid tamen incidere opposite
adiungeret in non magis dispositione
ad lumine nec alius mutatur
aliquid vel lumen intendi vel lumen
id fieret totum simul quam incipiunt nec ad
eius incipiet esse nec aliquid innate
ipse dicit inuenit i autem et quod
et s. d. deti q. & sicut quam adlatam

e ei depinus aer punt lumine ideo
effectus lucidus si sit quo lumine
id fit inequaliter propter ei contra de quo
ponit casus in primo igitur eius
et non inequaliter propter ei quod
lumine id incipit esse igitur
// Confirmatur ratio per commentatorem aug.
quo li. et quod sicut quam videtur quod quilibet
creaturam expte dictus superfluit
tempore et cum constat quod non quam
talis ei sic vel ad suum incipit
esse // Ex hoc scilicet ergo pro aut quod
lumen quod sic fiet indicio casus non
mutatur in innate quo esset et
non esse adesse et per quod incipiet
esse quod c. q. pro recte // Et
quod deum potuisse condidisse aliquam
re ab eterno catte producere non videt
repugnantia prohibere quod ei vel repugnantia
facit et fuisset ex parte diuine pote
nce producentis vel ex parte cause
n. patet cum pot. diuina eius sint pote
ab eterno et ab eterno sit nec ulterius
ex hoc perfecta et ei contradiri cum suis
perfectionibus // Item deus ab
eterno fuit cum sufficiens et sine de
fectu ad producendum mundum potuit
producere mundum ab eterno quam quod
si ab eterno fuit cum sufficiens
vel ualebat vel libera si ualebat tunc
produxisset mundum ab eterno si libera
potuit producere mundum ab eterno quia
tamen quod scilicet sufficiens et omnino
sine defectu nec ualebat ad producendum
suum effectum ita quod potentia tali causa
statim producit effectum ita causa sufficiens
libera scilicet ad posse producere
suum effectum i s. ad hoc quia aliqua
causa nec ualebat sufficiens ad aliquem
effectum producendum fuit ab eterno
et non fuit impediens scilicet ipsam
talem effectum produxisse ab eterno
ita ad causam talem liberam fuisse
ab eterno scilicet ipsam potuisse pro
ducere suum effectum liberum ab eterno

79o

|| quod ab eterno agens in nostrum ... cum
perfecte agendi in se dicta causa non li-
bere ipse potuit producere effectum suum
ab eterno &c. || Item Augustinus 10 de
civitate c. 1. tale fuit quale si vestigium
esset eternum splendor ab eo genitus
esset eternus et si causa nullus luminaria
suffusus tum ad primum effectum producen-
dum fuisset ab eterno ita potuisset
producere suum effectum ab eterno si non habet
potentiam causa prima respectu aliquorum effectuum ...
nibus ... ymo ... causa creata
ipsius effectus sunt ... || Item in ali-
quibus ... repugnat deum potuisse
producere rem ab eterno ... dum
sic ... deo ... esse cum
fuisse cum deo quia ... creatura
esse independenter ... defectum
... non cum intellectum ...
quia ... passibilis ...
dei ... eandem ... posse
sunt tibi || quod prima ... non est
quam ... producere ...
admirari ... posse ... po-
tius ... producendo ... illa
... quam ... plus desp-
... passivum ... eum
posse ... angeli ... capitulo 3 non
voluptatem ... ad
posse quod nos fatemur ...
... non posse ... angeli ... de
... perfectius ... si ...
... fuisset impulsum ...
esset vestigium quadrati ... le-
... dubitabit sicut ... plu-
... fuit ... quis
... amice ... a ... po-
suerit mundum ab eterno ... vo-
... quo ad ... in-
... quo ad alias ... et ...
... posuerit ... ita ... et
... adeo ... quia ...
... sint alie intelligentie ...
intellectu ... et ...
ad ... et ... tamen ...
... creatum ...

... posuerit ... sic ...
manuductio ad intellectum ... || a
Contra ... ab eterno ... potuit esse
... potuisse esse
ab eterno ... possibile ... propositio
est ... potuit esse et
... quia potuit esse
... ab eterno potuit fu-
isse mundus sic ab eterno potuit fu-
isse ... celi et ... corpora
... sunt ...
... posuerint ... quod mundus
potuit esse ab eterno ... deus
potuit facere ... motum quo
... ab eterno eundem motum
usque ... in ista 2a propositio
... quam ... concedit
... talis ...
... et ... concedit ... || quod de-
|| quod ... dicendum
... propositio ... quod ...
... ordine ... ta-
... 2 ... esse et
non esse creature ... propositiva ...
quia ... et non esse ... natura
... esse in ... 2 ...
... non esse quam esse ... quod
non ... ab eterno esse
... quod ... ex ... pro
... quod ... ab eterno
non ... ex-
... ab eterno ... || 2o si deus
produxisset aliquid aliud ... ab eterno
... quam non produxisset aliud nam
si potuit id non producere ... produ-
xisse ... produxisset ... quod ... du-
... produxit non ...
... nichil est ... 2 ...
... et esse ... 3 ...
quod sunt ... non potuit non fuisse ...
... || 3o ... potuit
... aliud ... producere ...
... potuit ... quia ...
deus potuit producere ... po-
tuit producere ... aliud

in productione sua formali sed deus non po-
tuit producere consimilem rem divi-
ab eterno in domicilio et per quod
non est nam si produxisset domum
aut per motum aut per immutationem
si per motum non ab eterno cum mo-
tus durationem precedat tempus nec
per immutationem quia ista simul
[illegible] a quo quantum et per quod [illegible] fuisset
[illegible] quod fuisset et per [illegible] non fuisset
ab eterno // 7º omne quod quantum
aliquid [illegible] per [illegible] [illegible] intellectus
illud sibi [illegible] quantitatis sed deus
producendo creaturam quantitatem dedit esse
per [illegible] ergo [illegible] ipsam non esse
[illegible] aut [illegible] ergo [illegible] prius
[illegible] non [illegible] produci et per quod non
potuit produci ab eterno // 8º quia
[illegible] non est [illegible] potentia [illegible] fuit ergo
[illegible] ergo si deus elegit creaturam
producere [illegible] fuit [illegible] et non prius [illegible]
de iste [illegible] quod [illegible] est [illegible]
[illegible] fuit libere producta et
ab eterno // 9º arguitur [illegible] sic
[illegible] producere [illegible] quantum [illegible]
potest esse eterna sed [illegible] producere [illegible]
[illegible] quia [illegible] producere [illegible] quia [illegible]
fuit quantum [illegible] non [illegible]
[illegible] quod [illegible] non potest esse
[illegible] aliquin non esset [illegible]
et per quod nec productio [illegible] in [illegible]
[illegible] quia [illegible] fuit [illegible]
quia [illegible] quantum [illegible]
productio [illegible]
quod productio fuit [illegible] in [illegible]
[illegible] materia [illegible] materie est
[illegible] [illegible] ante et per quod productio
non fuit ab eterno nec res producta
[illegible] creatura [illegible] productionis sue
non durabit [illegible] aliquin [illegible]
[illegible] posset durare [illegible]
[illegible] et per quod [illegible] quod est [illegible]
fide [illegible] productio [illegible] quantum [illegible]
[illegible] quia [illegible] non [illegible] ergo
[illegible] sue productionis dura-

b

[illegible] palam [illegible] et non [illegible]
[illegible] quod [illegible] // 6º arguitur al- 6º
[illegible] sic de [illegible] domicilio quod
non est [illegible] [illegible] magno
quantum esse [illegible] ad adeo [illegible]
eterno [illegible] esse [illegible] domicilio et
non esset [illegible] [illegible] magno quantum
[illegible] esse et per quod non fu-
isset ab eterno [illegible] quia si non
[illegible] magno quantum [illegible] domicilio
[illegible] est [illegible] producta et per quod est [illegible]
[illegible] quod [illegible] non
est [illegible] sed est [illegible]
non [illegible]
[illegible] // 7º creatura autem [illegible] quod [illegible] 7º
[illegible] esse ab alio et non de aliquo aut
[illegible] quod [illegible] esse ab alio et non de
aliquo non [illegible] quia creatura [illegible] est [illegible]
esse ab alio et non de aliquo [illegible]
non creatura [illegible] est aliquin esset
[illegible] sed dico [illegible]
[illegible] habet [illegible] esse et non
de aliquo [illegible] non esse ab eterno
ergo impossibile est [illegible] fuisset crea-
tura ab eterno // 8º si deus produ- 8º
xisset [illegible] ab eterno [illegible]
[illegible] [illegible] quia [illegible] non
[illegible] ab eterno ergo fuisset [illegible]
et non [illegible] [illegible] produc-
[illegible] [illegible] [illegible] a non esse
ad esse sed [illegible] esse non
fuit ab eterno ergo si deus produxisset
ab eterno non produxisset ab eterno quod
implicat // 9º [illegible] est impossibile ad 9º
[illegible] si [illegible] vel [illegible]
[illegible] [illegible] [illegible] non est [illegible]
[illegible] sed ab eterno [illegible] fuit [illegible]
[illegible] [illegible] [illegible] [illegible]
[illegible] esse [illegible] non esse [illegible]
[illegible] esse [illegible] non esset [illegible]
[illegible] non esse [illegible]
fuit [illegible] esse [illegible] fuit ab eter-
no [illegible] non fuit quod est impossibile
// 10 [illegible] fuisse ab eterno fuit 10
[illegible] alia res adeo fuit
[illegible] alia res adeo potuit

fuisset eternus seu ab eterno 3us est
q² q² omnis po^a quae necessario quandoque exit in
actum necessario exit in actum ut notum est
si po^a ad actum esse necessario eternum ne
cessario quandoque actum quod est p² dictum
q² dei po^a non necessario quandoque actum
a. actu non potest secundum suam potentiam 2^m dictum
contra si esset eternus et ab eterno non
potest secundum suam potentiam 2^m dictum q²
tunc non fuisset ab eterno in poten
tia esse eternum necessario quandoque actum
suo licet s. esse eternum ideo p. id
posito inconveniens non dicit esse et posse
11° // 11 Si est mundus effectus mundi aliquis
fuisset ab eterno non potuisset pro
duxisse suum effectum codem sibi
ergo si est liber effectus sic fuit ab eterno
non potuit produxisse effectum de eo
dem quia cum non dicitur quod si decem
omnes quilibet ut g. consequens si quis fuisset
ab eterno produxisset splendorem
de eodem aut produxisset eum de
nihilo aut de aliquo non de nihilo
quia tunc creasset eum nec de aliquo
quia aut per motum aut per mutationem
quia omne quod reducitur cuius impossibile ad actum est
aliquid istorum modorum sed si aliquis vel
le produceret de aliquo effectum produceret
de eo aliquo ut est impossibile ad actum
eius effectus est aut per motum aut per
mutationem non per motum quia tunc talis
effectus non esset coevus sicut causa
quod est contra non per mutationem quia omnis muta
tio ... aliqua quia tempus quo aliud
quod non fuisset talis effectus splen
dor ac per hoc nec ab eterno
12 // 12 Si deus potuit producere mundum
aut aliquam aliam rem utique ab
ab eterno aut hoc potuit creando
seu de novo producendo aut po
tuit non creando vel non de no
vo producendo non primum quia includit
quod deus sic novam produceret aliquam cum
eius creatio non 2^m quia hoc non sunt ab
eterno in deo non potuit ipsum pro

ducere nisi per novam productionem sed omne
non fuerit potest esse nisi fuit de no
vo // 13° deus potuit producere diversas
se mundum ab eterno et potuit produ
xisse istum mundum ab eterno et po
tuit produxisse istum mundum eter
num ab eterno quod includit quod deus
et quia per se esset ut mundus ... aut
et quantus continuum ...
// 14 Si deus potuit hoc producere ab
eterno aut aliquid produxit hoc potuit
producere hoc ab eterno aut quod produxit
hoc potuit et aut prius quod produxit hoc
potuit et sic hoc aliquid singularitate de
novo productum a deo ubi quia ita
eius ut iste hoc non potest dici quod aliquid
quia tunc sequitur quod in aliquo quo aliquid
potuit quod quod est impossibile quia tunc
in quo ipsi posset s. producere ab eterno
non potest dici quod tunc quod produxit quod
aliquid ideo quod sic primus tunc est
quod nunc potest producere hoc ab eterno quod
est in quo hoc non potest ratione
aliquam ... necessitatis tamen quia
deus non potest nunc facere quod aliquis non
fuisset nunc potest facere non prius aliquid
a fuisset aliquid et ... quod non
primus quod produxit hoc potuit ipsum producere
ab eterno // 17 Si aliquid aliquid quod omnis
potuit esse necessario esse ~~et sic fuit et~~
~~fuit~~ quia omne quod potuit esse necessario et
fuit necessario esse et si fuit est in se ad quod
contingens potuit esse necessario esse ad
quod est necessario esse quod implicat quod deus
quia ... alia a deo est quod
si ergo aliquid potuit esse ab eterno po^a
quod fuit et sic hoc tunc potest ... fuit
ab eterno et non potuit ...
quod prius fuit ... et per quod
in se fuit independens a deo
et non potuit non esse ergo ... fuit
necessario esse et fuit necessario esse ergo de
... ... hoc res fuit ab
eterno et hoc res fuit necessario esse
quod ... sic quia si potuit

a mobilitate eius q(uia) p(er) no(n) na(tura)m fuit te(m)-
p(or)e i(n)sta(n)tia a dicto ar(gumento) a(r)g(uitur) (et) a mobili-
ta(te) no(n) p(re)cessit n(isi) es s(ecundu)m c(on)fi(n)i(s)
t(em)p(or)us no(n) fuit ab et(er)no quod e(st)
c(ontra) aut(orem) || Item a(r)g(uitur) p(er) auc(torita)tes s(an)c(t)or(um)
d(icit) n(am) ambro(sius) i(n) exameron q(uo)d ta(n)-
tu(m) ho(m)i(n)es q(ui) c(o)eternu(m) op(er)us q(ui) (con)gat
et(er)nita(ti) dei || Item damas(cenus) li(bro) p(rim)o c(apitulo)
q(uod) c(re)at(ur)a e(st) ex di(vina) vol(untate) op(er)us op(us)
a(utem) no(n) coet(er)nu(m) e(st) ei deo q(ui) no(n)
ap(er)tu(m) na(tur)a(m) q(uo)d no(n) op(er)us c(re)at(ur)e
ab et(er)no de(bet) coet(er)nu(m) ee(t) ei q(uo)d
sine p(rinci)pio e(ss)e (con)tra op(er)us d(e)i
e(st) ap(er)tu(m) natu(ra) ut sit coet(er)nu(m) d(e)o
s(e)q(uitur) q(uod) n(on) potuit esse ab et(er)no || It(em)
aug(ustinus) (contra) felicianu(m) e(st) ig(itur) diff(er)e(n)s
c(re)ato(r)is (et) c(re)atu(r)e e(st) eo q(uod)
ille a nullo ... illa a q(uo) no(n) fuit
n(on) eq(ua)lis n(on) (con)p(ar)ti(bi)lis q(uia) i(m)p(ossibi)le e(st) p(er)
o(mn)ipote(n)tia(m) di(vi)na(m) [illegible] (con)p(ar)at
p(er) q(uod) eq(ua)lis c(re)at(ur)e e(ss)e p(er) p(ossi)bi(le)
no(n) esse || It(em) hugo de s(an)c(t)o vic(tore) li(bro) p(rim)o
c(apitulo) i d(icit) d(e)i o(mn)ipote(n)s d(eu)s re(s)p(ic)it
illo(s) n(on) potestat(em) a(d) p(er)fecte h(abe)re co-
et(er)nu(m) || Item hol(cot) ii(i)a q(uaestio) ut(rum)
de(us) ab et(er)no sa(lvan)t (et) p(ro)ducti(o) mu(n)-
di ar(guitur) ro(n)e g(e)n(er)a(tionis) d(icit) q(ui) (con)c(e)dunt
q(uod) deo(rum) mu(n)d(us) fuit c(re)at(us) ab et(er)-
no deo t(ame)n (e)ffi(cie)n(ter) p(ro)duct(us) q(ui)a p(ossi)bi(le)
sit si de(us) potuit p(ro)duxisse m(un)-
du(m) ab et(er)no pot(est) i(ta) e(ss)e q(uod) ita fuit q(uia)
p(ossi)bile q(uod) ad s(ecundu)m s(e) c(re)asse mu(n)-
du(m) a(u)t si no(n) i(n)de(u)s m(ater)i(alite)r libe(re) c(re)at
mu(n)du(m) si c(re)ari s(ecundu)m a(li)q(uo)d (et) ita s(ecundu)m de-
no(minatio)n(em) p(er) h(oc) de(us) c(re)at mu(n)du(m) s(ed)
q(ua)ecu(m)q(ue) sa(lva)t sit e(ss)e s(ecundu)m de(nominati)o(nem) p(er)
hoc de(us) c(re)at m(un)du(m) s(ecundu)m sit sic e(ss)e
s(ecundu)m de(nominati)o(nem) p(er) h(oc) c(ontr)a de(us) c(re)-
at m(un)du(m) i(n) t(em)p(or)e i(n)cept(o) a(u)t h(oc)
mu(n)d(us) no(n) fuit e(r)go si de(us) c(re)a(vi)t
m(un)du(m) de(us) s(ecundu)m m(un)du(m) no(n) e(ss)e p(ro)ducit
post i(n)cip(er)e || Ista ro(n)e s(u)ff(ic)it q(uod) c(re)at(ur)a sit
f(in)ita q(uo)d si no(n) q(uod) c(re)atura s(ecundu)m p(rinci)pi(um) m(un)d(us)
e c(re)atu(m) a d(e)o ab et(er)no a(lias) i(n)finito a(li)-
qu(o)t(ien)s si i(n)finito i(n) q(ua)n(tum) sit id a(u)t t(ame)n
e(st) ... pone m(un)du(m) c(re)atu(m) i(n) t(em)p(or)e (et)
no(n) incipe(re) e(ss)e ..a si p(er)cipe(re) a(u)t

p(rinci)pi(um) s(ecundu)m a(n)te s(ecundu)m sp(eci)f(icum) g(ener)o m(un)d(us) q(ua)n(tu)m
p(re)fec(i)t p(ro)duct(us) s(ecundu)m p(ro)p(ri)e s(ecundu)m (con)p(ar)
dic(e)re g(ener)o a(u)t dici m(un)d(us) no(n) fuit
g(e)n(er)a(tus) dic(er)e m(un)d(u)s incepit (er)go no(n)
fuit ab et(er)no || Si a(u)to(ritat)e q(uod) q(ua)ecu(m)q(ue) de-
fi(n)it s(ecundu)m e(ss)e (et) s(ecundu)m sa(lva)t sit (et) s(ecundu)m de(nominatio)n(em)
p(er) h(oc) c(ontr)a t(ame)n (er)go q(uia) sa(lva)t s(ecundu)m h(oc)
c(ontr)a de(us) c(re)at m(un)d(um) (et) m(un)d(us)
p(ri)us fuit (con)cl(udi)t(ur) q(uo)d d(eu)s i(n)f(in)i(t)y dic(it)
q(uod) m(un)d(us) fuit a(u)t i(n) t(em)p(or)e a(u)t ... de- 2
structus (et) ... c(re)at(us) q(uia) ... e(st) re(spec)t(u)
a(n)te q(ui)d a(d)h(uc) ... q(uaer)o d(e) vol(unta)-
te a(u)t ... i(n) ... d(e)i ... || Item a(r)g(uitur)
si de(us) potuit m(un)d(um) c(re)asse ab et(er)no i(n) s(e)
e(st) g(ener)o c(re)a(vi)t ... a(n)te m(un)du(m) ... s(ecundu)m
i(n)...sit ... a t(ame)n ... a(u)t a-
... ad s(ecundu)m sol ... s(ecundu)m a(u)t no(n)
fi(n)it g(ener)o sol movebat ad a(li)q(uo)d sol no(n)
fuit c(re)at(us) i(n) a(li)q(uo) e(ss)e sol potuit si no(n)
i(n) no(n) movebat a(u)t ... fuit t(empus) a(u)t t(em)p(or)e
v(e)n(it) q(uo)d c(re)at(us) fuit i(n) a(li)q(uo) sit ita g(ener)a-
c(i)o(n)e ... s(ecundu)m ... ad b
... i(n) ... sc(i)e(n)tia (et) h(oc) f(in)i(t)i
... si fuisset sol no(n) e(st) ... n(on) p(er)
... sol ... i(n) t(em)p(or)e
... q(uod) p(ost) ... g(ener)o sol e(st)
q(ui) t(em)p(or)e mo(vi)t i(n) no(n) fuit ab et(er)no 19a
|| p(ro)p(ter)ea sit ... a(u)t ... cap(er)it ...
t(em)p(or)e q(ui) de(us) c(re)a(vi)t sole(m) s(ecundu)m ...
sol e(st) i(n)cap(er)it ... t(ame)n ...
fuit i(n)cap(er)it ... ...
q(uod) ... ad ... i(n) ...
... q(uod) ut d(icit) p(er) aug(ustinus) i(n)
... p(ro)p(ter)ea s(ecundu)m g(ener)o p(r)i(m)u(m) de(us) s(ecundu)m
... sol e(st) ...
... p(er) ... m(un)di e(st) ... g(ener)a-
... incepit quod e(st) ... || p(ro)p(ter)- 20
... q(uo) c(re)abat sol a(u)t
illu(m)i(n)at o(mn)i ... ut ...
... si ... g(ener)o ... fuit ...
g(ener)o dic(itur) ... p(re)cessit dic(er)e ... q(uo)d
est ... p(er) dic(er)e ... g(ener)o ... t(em)p(u)s
fuit fi(n)itu(m) si dic(itu)r q(uod) sol p(er) illu(m)
... ide(m) ... q(uod) ...
dic(itu)r ... p(re)cedit p(er) dic(er)e ... || 21
p(ro)p(ter)ea pono q(uod) de(us) ab et(er)no p(ro)du-
xisset m(un)du(m) a(u)t sit ... q(uod)
... de(us) p(otes)t f(ac)e(re) q(uod) m(un)d(us) no(n) fu-
erit (et) de(us) no(n) p(otes)t f(ac)e(re) q(uod) m(un)d(us)

no fuit tc prima pa rupta potuit
vel quod si potuit fit quod sit / quem [illegible]
fuit quod i a eternitate aliquam mundi
fuit i a deus non potest facere quin mundus
fuit quod 6o ethicorum solo priva
deus esse fecit quod quod est quo e quod deus
facit fuit vel si ista deus non potest facere
quin mundus fuit in mundus non fuit
productus ab eterno liber || Preterea si sic
22 i deus potuit produxisse hominem
ab eterno sit ille a quo quod anima ipsius
toti i [illegible] a [illegible] si [illegible] quod
nunc fuisset mortuus esse ad
quecumque [illegible] et memorie
in [illegible] non [illegible] tempus finitum
quod toti to [illegible] usque nunc
[illegible] quod ipse i [illegible] || Item si ab
eterno homines alii homines fuissent
regimine dominati tunc ipse fuisset
aliquid quod non homo processisset [illegible]
quoniam aliquis fuisset i totum in [illegible]
homini [illegible] fuisset [illegible] quod [illegible]
fuisset finitum i [illegible] homo
[illegible] durasset per [illegible] i toti tempus cor-
ruptibilis fuisset finitum
quod primus non fuisset ab eterno ||
23 Item si mundus fuisset ab eterno mul-
titudo infinita fuisset [illegible] eo
[illegible] quam quod i [illegible] homines fuisset
mortuum quarum quod fuit infinitum i
toto multitudo hominum mortuorum fuit
infinita et non e [illegible] i toto a [illegible]
fuit || Item tunc multitudo infinita
excederet aliam ut [illegible] esset [illegible]
tota [illegible] in [illegible] tantum est [illegible]
[illegible] || Item [illegible] quod
deus ab eterno produxit mundum [illegible]
te [illegible] quod ad [illegible]
[illegible] quod [illegible]
[illegible] toti to ab [illegible]
usque nunc esset [illegible] toti [illegible]
[illegible] fuisset esset finitum
[illegible] non fuisset ab eterno [illegible]
argumentum solet de igne ab eterno
[illegible] fuisset [illegible]
[illegible] ad [illegible] quod igne

[illegible] sua [illegible] i [illegible]
[illegible] si [illegible]
[illegible] non esse i non fuisset
esse ab eterno || [illegible] solet argui de
[illegible] ab eterno producto [illegible]
igneus et [illegible] necesse [illegible]
[illegible] tempus [illegible] fuisset usque ad
[illegible] mundi et [illegible]
[illegible] moram [illegible]
[illegible] moram [illegible]
[illegible] et non fuisset
ab eterno || Ad primum [illegible] ad
quod [illegible] fuissent [illegible] non [illegible]
[illegible] ordo non [illegible] implicat
contradictionem [illegible] non [illegible]
[illegible]
[illegible] non [illegible] per
[illegible] non [illegible] esse [illegible]
i si [illegible] non [illegible] per [illegible]
[illegible] non possit esse sit
[illegible] non [illegible] ordo [illegible]
[illegible] implicat contradictionem || [illegible] illud
non [illegible] quod [illegible]
[illegible] non [illegible] intelligi
[illegible] alio [illegible]
[illegible] non possit esse [illegible]
[illegible] in quo [illegible]
[illegible] fundat iste doctor
[illegible]
non [illegible] producto
nec [illegible] aqua [illegible]
esset [illegible] producto [illegible]
[illegible]
[illegible] talis [illegible]
esse [illegible] talis [illegible] || [illegible]
[illegible]
[illegible] quod [illegible]
[illegible] quod [illegible]
[illegible] esse non [illegible] esse [illegible]
[illegible] ordine [illegible] per
fuisset || Et tunc dicendum [illegible]
[illegible] toti quod ipsa [illegible]
[illegible] quod [illegible]
[illegible] quod [illegible]
[illegible] ordinate [illegible] ad

ce q non est in puro u sunt q sit et
go na est pe fuisse abeterno ut e g
ac p p^i pro solo 2^o. Et aut Bor
sio u sequat q non esse puro na est
creatine fro q de ro e creatore sit
q n^a creata pe ut potuit esse
ii p p na a quarto non esse et
By yclandi^e in tenui data bite
quia ec n c^o t udp^o q^z q d est
et ut Bor ia q non esse quet
anih creatre cpse queritne q
de roe cate est ipam glre non esse
et p^z q qoc est q quis sic cepse
e no enb non est et enb ut non est
e ut i tero est q cate quert
cpna sua non esse est itm est
q non esse i pungit ne cittare
e no queit s^o cpna quat q
ut dono actu cpna cellet ut
destruit eam ibi ut 2o itt sic
q de roe catie e cam non
posse ut potuisse esse ii puro
qm q n^a ut ppcessisse d no et
ad esse t q itm est || Et
quo pz q qn aliq de duc q
e catu de se ut deus sua est
non est et i tdu e q d roe catie
est q non est esse et a se solet est
abatho ut e eius cpposi et abo
et u nona noifit alia dua et
iato pcedat diuaudo tpq ||
ad 2 Bi deus pduxisset est q e
qua e quo it do ipm ipse deus
est tema e uccam q deus pduxit
id ea no qua dicamq q deus
n^o pdupt adq q dnj pdura
se aba ut ada esse pductum
adeo q ne pco attripio eo tupt
i ptis et e qar si deus ad aliud
t se pduxit abeterno q non pt
s^o non pduxisse abeterno si dat
i te quod q deus s^o non potuit
ii pduxisse et uo qua ad
prus de q q q si da est f a y de

q qui^a u g est de sic pduxisset aliqua
re abet^a q t aq^o est p^o pduxisset
id et e qui an tue ut an aut p q
poteit non pducat si est y^o sic est
qm abeto pduxisse no e pdu
xisse p^a t aq^o est sene si e aliq
libz t sic^a apte an actualo ut
pale ut ygile pduxisse et est
matre negt fuisse aeq est p y go
cenu re ploz q q d o^o sic tu
lo q^a est e impetuos || Et ist
non in sufficie quarguit dicit
e^o ut suppo u q esse tm q d tu q
ce dio tu q^a ad q d sunt potes q
deus pduxit mudu abet no
et tu q^a potuit non pduxisse
est ce p^z. argno ut e an q
pduxit est || alio go eo p q deus
pduxit mudu abet^o potuit
no pduxisse mudu abet. Et
s^o nova dit aut^b psi si p ot q
q istud q p q deus pduxit
mudu abet^o dato eisu p d eo
pe non pduxisse mudu abet^o
|| ad 3 ut q deus no potuit
abet^o pduc est deum ad p q
q^z si pduxisset aut p motu a
p unio ut quia at vo me ab p^z
ey eo q ab^e e f eo eh sine
|| ad 4 d^o q y g et eh q electo
sunt dup^t uno^o pate ut e go
q sile dequo p^z 3^o et est f re
no cadit media alio q int
pliba volo^e q int volibili si
pco puat^e medi e Bor sic ue
ton ad q est electo est duo
q sit e ud aetiuo^o elto et sine^o
t no 2^o || ad 5 ude q q q
q pduc^e no e aqui ico est
a i e pducta et io pductam e
i q ut it no e ad q re p
ducti sbuo ut sunt ue tu q o
dura pduct est pt esse u q se
sue q impo^e o ut sunt aq p
ducti i q^a in posito esse ut

fuisse ab eterno aliquod potest esse sensus
quod impossibile est ad ab eterno fuisse produc-
tum in quantum existente et utroque modo pro-
positio est falsa ad propositum dato illo ad [illegible]
[illegible] quod non [illegible] existens potest esse
eternum [illegible] quia quod [illegible] produc-
to [illegible] [illegible] quod [illegible]
[illegible] [illegible] sensu [illegible]
[illegible] quod possibile est aliquid esse pro-
ductum et actu productum et [illegible]
[illegible] non [illegible] esse productum primo
[illegible] primo productum [illegible] possibile est ad [illegible]
[illegible] non [illegible] capere [illegible]
incepisse. Si ergo quod [illegible]
[illegible] [illegible] non [illegible] quia [illegible] possibile
est aliquid esse productum [illegible]
[illegible] actu [illegible] productum [illegible]
fuisse ab eterno simpliciter [illegible]
sensu [illegible] quod possibile est ad ab eterno
fuisse productum [illegible] in quo [illegible]
quod non [illegible] fuit eternum [illegible] ab eterno
[illegible] possibile est ad ab eterno fuis-
se productum [illegible]
[illegible] defecit [illegible] quia [illegible]
[illegible] ad [illegible] [illegible]
[illegible] est [illegible]
[illegible] ad [illegible] quod omne productum
[illegible] quod [illegible] fuit productum
[illegible] productum [illegible] non [illegible]
[illegible] [illegible]
[illegible] est productum [illegible]
[illegible] [illegible] productum
[illegible] [illegible] [illegible] quod
[illegible] potuit [illegible]
simpliciter esset [illegible] quod si [illegible]
[illegible] quod [illegible] [illegible] quod [illegible]
esse [illegible] fuisset ab eterno non
fuisset [illegible] sue productionis
et [illegible] quod non fuisset [illegible] [illegible]
fuisset productum et [illegible]
[illegible] [illegible] [illegible]
[illegible] tamen non [illegible] quod
[illegible] de quo quod fuit pro-
ductum ab eterno et quod [illegible]
in quo [illegible] fuit productum et [illegible]
[illegible] quod est [illegible]

ductum in quantum existente sic quia fuit
[illegible] hoc productum fuit [illegible]
[illegible] si [illegible] productum et in quantum [illegible]
[illegible] quod non fuit productum [illegible]
[illegible] non [illegible]
[illegible] [illegible] ergo dico
quod si [illegible] productum [illegible]
[illegible] quod [illegible] que [illegible]
ex [illegible] [illegible]
[illegible] [illegible] quod [illegible] productum
[illegible] est quod omne [illegible] quod
est [illegible] fuit productum [illegible] quod [illegible]
producebatur in quantum existente [illegible]
[illegible] est ad [illegible]
[illegible] quod [illegible] quod est [illegible]
fuit productum [illegible] non [illegible]
[illegible] ab eterno [illegible] de [illegible]
[illegible] fuit productum [illegible] non [illegible]
[illegible] quod [illegible] productio [illegible] [illegible]
[illegible] [illegible] si [illegible] de productione
[illegible] est [illegible] quod non [illegible]
[illegible] si de [illegible] productione id est
creationem [illegible] productionem [illegible] ergo
[illegible] in [illegible] [illegible] [illegible]
quo ad productum [illegible] non producebatur
in quo [illegible] ad [illegible] [illegible]
creatam [illegible] dico si [illegible] de
[illegible] quo [illegible] [illegible] sit sensus quod
de ratione productionis creature
est quod ipsa creatura non ducitur in [illegible]
[illegible] [illegible] productum quod [illegible] ad
[illegible] non [illegible] [illegible] quia [illegible]
quod [illegible] si [illegible] [illegible] exponentur
ut sit sensus creatam [illegible] pro-
ductionibus sue [illegible] non [illegible] quod [illegible]
[illegible] [illegible] ducitur [illegible] quod [illegible]
[illegible] [illegible] [illegible] quia [illegible]
productio creature [illegible] et hoc [illegible] forma
ad propositum quia si [illegible] [illegible] [illegible] dico
quod si [illegible] esset productum ab eterno
non oporteret quod eius productio esset
[illegible] [illegible] [illegible]
[illegible] esse [illegible] [illegible] fuit
productum [illegible] [illegible]
ad [illegible] omne [illegible] [illegible]
[illegible] esse [illegible] [illegible]
[illegible] [illegible] sic [illegible] [illegible] si

ad 2m ut sunt sam de mlo et tunc dico
s(ecundu)m de genere q(uod) ad esse i(n) gn(er)o s(i)
p(rese)t d(icitu)r intelligi unos quod
sit factum p(ro) corp(us) p(ro)p(te)r est
s(ecundu)m d(ictu)m sam esse tunc n(on) a(u)t(em) g(ener)o
p(ro)p(ter) ...o n(on) est n(on) q(uam)dia actio
... i(n) ... p(ro)s est ut sam est
demlo aliud n(on) q(uam) q(uod) ...
... | 2o actu s(i) p(ar)ticipe ut te
n(on) esse ap(ro)ductu sit si eo(rum) lmo
sit ... lmo ... ...
... ... d(icit)o ... s(ecundu)m sam
ut i p(ri)o ... ... est ... toto
t(empor)e equali ... ... si apole
ut ... ... si ... non ut
dici q(uod) ... tunc n(on) ... p(ro)
... n(on) i(n) se(n)su ... p(ro)
dat q(uod) p(ri)n(cipium) ...|| Ad a d(ic)o
q(uod) actio ... 2o tacto ...
p(ro)p(ter) ... q(ue) forte ...
est q(uod) ... ...
... q(uo)d ... q(uod) creatu(m) ... est
creatu(m) et est ... si n(on) ...
... ut sit s(ecundu)m dic(tu)s ... | ...
actu si ut ... magis ...
... ... tantu(m) ...
... tunc dico q(uod) ... ...
... est ... q(uod) est
... si ... est si ut
... de ... ...
... ...
n(on) ... ... esse
... si ... ut ...
ut si (etc.) || ad b dico q(uod) ... n(on) ...
... ... defecto (etc.) n(on) qua s(ecundu)m
n(on) se ... ... defecto non
p(ro)d... potest abe... ...
p(ro)d... ... abe... fuisset
... (etc.) || ad 9 d(ic)o q(uod) actio
... ...
sen... ... ...
(etc.) ... ... ut
... et ... ... ut re
linquit ... si ... actu ... p(ro)p(ter)
et ... ... n(on) q(uam) ... q(uod) ...
infra ... si b ... (etc.)

tunc ... ... p(ro)p(ter) linquere ...
... si ... ... actu p(ro) ... ad
p(ro) ... ... q(ue) ...
... ... illa
... et ... ... si b fuit
abe... (etc.) ... q(uod) b abetuo
fuisset et ... n(on) ... esse ...
... actu p(ri)mo s(ecundu)m ... (etc.) re
linquit 2o s(ecundu)m ... tunc n(on) ...
q(uod) si esset ... valet ... ...
... p(ro)p(ter) ... q(uod) ... ...
esse ... n(on) esse ... ...
... ... n(on) esse sit
... q(uod) ... impo(ssibi)le (etc.) ...
... esset ... ... sunt dic(tu)
... ... esse ... ... p(ro)p(ter)
n(on) esse ... si ... n(on) esse ...
... esse ... ... esse ...
... ... si ... ...
n(on) esse ... (etc.) | ... 2
... ... q(uod) potuit
esse p(ro)d... abe... potuit n(on)
esse p(ro)d... abetuo ... n(on) se
si ... ...
... ... re
linquit ... ... fu
isset n(on) p(ro)d... || Ad 10 dico
q(uod) actio ... ... s(ecundu)m p(ri)mo ...
... impo(ssibi)le n(on) ... ...
... ... actio ...
2o ... abetuo ... tunc ... p(ro)p(ter)
... ... forme
q(uod) q(uod) potuit fuisse abetuo (etc.) ut
sic q(uod) ... potuit fuisse abe...o
(etc.) ... tunc n(on) ... ...
(etc.) n(on) ... ...
... q(uod) q(uod) ... ut potuit ...
... sen abetuo ... est
... ... p(ro) (etc.) ...
n(on) ... ...
p(ro) ... ...
... ...
... n(on) ... ... p(ro) ... qua ... ...
... ... esse ...
ut potuit ... ... (etc.)

requisit dicitur aut iam tunc vel q sufficit
sed prius dictum est eum esse de psenti
tempore et spectat incipere in futuro
ad omnem sic qui quod secundum ad de aeternitate
tempore consequentia probatur consequens stat simul
fuisse posse esse nec fuisse per
de sitatem ab aeterno et tamen ipsum
non esse nec fuisse per desitatem
ab aeterno et talis positio non quia qui
actum et tamen actum non potest sed potest
et secunda quod ex quo non stat aliquid esse
per desitatem ab aeterna et prius po
tuisse esse per desitatem ab aeterno
quod fuit per desitatem ab aeterno et non
tamen est // ad primum dico quod actio
perfectum pertinet ipse deus unum est
deus possit et tamen non est ad propositum // ad
secundum dico quod perfectum pro quod ab aeterno
fuit et incepit non est sed dicere non po
tuisse esse perfectum et tunc tamen
tendit sit causatio dicitur sicut ad
sit esse perfectum hic modo fuit potest
ad esse nisi actu fuerit esse et tamen
item ex hoc tamen ut fuisse intellectus
sua nec prius propositio ut notum est
Si arguitur 3o quod quod est compositum
ut esse fuisse perfectum et potest esse
ut potest post hoc fuit esse et
est perfectum tamen ut habet ad propositum
et tamen est falsa // ad 1 dicitur esse
ut non non arguit ad propositum dico quod
concedo quod ignis produxisset splen
dorem de aqua et tamen nisi esset
prius motu aut primus hoc quod
tamen necessarium ex 1o conceditur quod
2o sed cum ignis et aequalis et prius quod
ignis eundem splendorem quem produxit
prius quam sunt esse et producta
quod medio aliquo cum esse
quidem quo durat talis splen
dor non tamen prius motu aut numquam
sit si ab aeterno ignis et splendor sple
doris fuisset fuisset absque motu
et nunc productus et tamen dicitur quod ad
reductio causae prius ad actum

esse aliquid istorum modorum dico quod omne
est de contingenti prius abstracte actu
ut distincte ab actu quod sit non esse
impossibile // ad 2 concedo quod deus
potuit producere ab aeterno ac
cidens non tamen de novo producen
do ad minus 2o prout quod dicitur quod
licet non fuit ab aeterno et nunc quod
quod licet non fuit ab aeterno tamen po
tuit fuisse ab aeterno et tamen dicitur quod
non fuit et dico quod licet non fu
tuit potest esse nisi fiat de novo
tamen aliquid primo quod futurum potuit
esse sine eo quod fiet de novo
// ad 3 quod deus potuit pro
duxisse istum mundum eternum ab aeterno
et non quod hoc includit dictum non
in de ratione aeternitas est sicut aliquid
de novo sicut prius non esse sine quod ut
dicit Thomas parte prima q 46 articulo 2o
in hoc ad 2 primum dico quod
ponendo mundum aeternum creaturis
mundum fuisse ab aeterno non q
fuit sit prius intellectus 2o quod nos
intelligimus per non esse de aeternitate
sed quod non esset de aliquo esse
et non recipiunt aliquid corpus corrupti
corpus non ex antecedentia
sua necessario // Sed dico deus po
tuit produxisse istum mundum esse
tamen de novo ab aeterno et deus po
tuit produxisse istum mundum esse
tamen de novo ab aeterno quod quod ex
hoc potest moveri quod tamen autem
et quod quod ut nunc et sed sum
quod compositione deus quod deferunt
ut quantitatibus eorum ut nunc
et sufficit ad hoc quod valeat quod
non est sed deus potuit per
de istum dictum aliquo de quo probatio
aeterno deus potuit producere
istum aeternum ab aeterno quod licet
quantum propter quod quantum
ut nunc esse sic quod semper unum

e ideo nec qualiter cum sed alia et
perpetuitur et tali cum tu stat quod unica
complexia [illegible] seu post vel
de talibus sit possibilis vera
in lucida [illegible] sed ut impossibile
[illegible] contra sed ad primum 2o dico
concedo quod quis constat quod iste in
duo esset creatus ab eterno et hec
ut prius esset creatus de novo
non || ad hoc videtur quod quia iste
nec iste quod quis [illegible] possit predicari
potentia non fuisse [illegible] quod non fuit pre
teritum fuisse [illegible] dicendum quod
aliquis produxit b et [illegible] produxit b
et [illegible] post [illegible] vel duo [illegible]
non ut posse dicere [illegible] quod aliquis
produxit potuit produxisse ab
eterno [illegible] aliquis produxit
potuit produxisse ab eterno [illegible]
[illegible] gratia in quo quia aliquis
produxit [illegible] per quam supponit
[illegible] dicendum quod pro toto tempore eterno
[illegible] || [illegible] pro doc
solutionis [illegible] fuit
2a pars [illegible] non
posse [illegible] quia
sit b [illegible]
iste [illegible] produxit [illegible]
[illegible] deus aliquis produxit b po
tuit producere b ab eterno [illegible]
ista sit vera deus qui produxit b
potuit producere b ab eterno quia si non
[illegible] deus qui produxit
b non potuit [illegible] potuit
[illegible] aliquis produxit b potuit
[illegible] deus [illegible] produxit
b potuit [illegible] || 2o deficit maior
quod [illegible] quod aliquis produxit [illegible]
[illegible] aliquis produxit [illegible]
[illegible]
[illegible]
produxit b potuit [illegible] produxisse ab
eterno quia si [illegible] potuit
deus produxisse b ab eterno in
[illegible] fuisset [illegible] si
fuisset [illegible] deus non po

tuit producere b ab eterno [illegible]
non fuit [illegible] aliqua [illegible]
[illegible] b ut [illegible] fuisse [illegible]
non [illegible] dicit [illegible]
ista [illegible] || [illegible] dico [illegible]
quod [illegible] aliquis produxit [illegible]
[illegible] ad [illegible] concedo quod
in aliquo [illegible] aliquis deus produxit
b potuit producere b ab eterno [illegible]
[illegible] quod [illegible] deus posset
producere b ab eterno [illegible]
concedo [illegible] deus potuit
producere b ab eterno [illegible]
[illegible] prius concedo
[illegible]
[illegible] concedo quod [illegible]
[illegible] potuit producere [illegible]
[illegible] quod [illegible] non potuit [illegible]
[illegible]
[illegible]
[illegible] producere [illegible] producto [illegible]
1o concesso non [illegible] quod [illegible] non potuit
[illegible] si [illegible] quod deus non po
tuit producere b ab eterno [illegible]
[illegible]
[illegible] potuit [illegible]
quo [illegible] || Item [illegible]
deus non potuit facere [illegible] non
fuisse [illegible] facere [illegible]
[illegible]
quia non [illegible]
[illegible] quod non [illegible] deus non
potest facere fuisse [illegible]
[illegible]
[illegible] non [illegible]
[illegible] fuisse [illegible] ||
[illegible] nego [illegible] ad [illegible]
[illegible] casu b non potuit [illegible]
[illegible]
[illegible]
[illegible] actualiter [illegible]
quod [illegible] esset [illegible] ab eterno
[illegible] ab [illegible] actualiter [illegible]
fuisset [illegible] ad [illegible]
[illegible]

Cavil

dic amcell[a] cu tr[ahitu]r supiusus |pt[er] p[ri]ma
sctula sicut fuit pt[er] p[ri]m[u]s i p[ri]ma p[ar]te
quad vor pt d[i]st[inctio]n[e] sim | ve[rum] dicendum
dub dr 2 2a pt[e] distinct[io]n[e] evu[m]
q[uod] e[st] m[ensu]ra creat[ur]e i[n]forte et stabile
sc[ilicet] quib[us] 2 dr creati adeu[m]
ctu[m] que m[ensu]rat esse dini
v[ir]tut[is] et forte sequit[ur] dr ad dr angele
pt quod m[ensu]ra mot[u]s qua res
pt sc[ilicet] q[uod] aliter talit[er] et no[n] i[n]forte
et dr stabile q[uia] esse evum
no[n] tendit ad no[n] esse p[ro]pt[er] ad
mentu[m] ut mensura p[ro]pt[er] ra[tion]em
divertibilit[at]e sic tho[mas] dr 1
q. 92 d[e] sic mo[veri] p[ot]uisset alico
te m[odo] i[n] c[om]me no[n] fuisset m[ensu]ra
q[uia] t[em]p[u]s si i[n]stanti ip[su]m evi q[uia]
ep[u]s co[n]vi[n]deret toti q[uod] e[st]
de dr 2a q. 1 d[icit] q[uod] evu[m] e[st]
divitu[m] m[ensu]ra esse angeli et
...

ad 6

fuit tot a[n]n[o]s || ad 6 dica
pt q[uonia]m di[cit] i[n] quest[ion]e mi[nor] de p[ro]p[os]ito
a[u]t[em] docet m[odo] ut eviu[m] p[ro]p[ri]e
exp[re]ss[i]o m[ensu]ra [ci]st[a]q[ue] a p[ar]te | sic a[u]t[em]
deinc[eps] l[ocu]s dicitur d[e] creatura
que dicit ente adesse de d[e]o
et | et a[u]t[em] aug[usti]n[us] ut[i]q[ue] i[n]veni
sic a[u]t[em] aug[ustinus] dimitt[it] ille
q[uia] sic cl[ar]ebat q[uod] o[mn]ipot[en]s d[eu]s i
c[on]f[ir]m[a]n[s] no[n] potuit ad p[rese]ns fer[e]
vocari quo[niam] m[ensu]ra d[e]o mu[n]di ut

at no[n] sed no[n] poss[e] ad p[rese]ns ferre vo
cari quo[niam] m[ensu]ra d[e]o mu[n]di et ut po
test aliud p[er] scire vocari u[t]
cap[itu]lo de ev[o] 200 | ad 2a q[ue]
a[u]t[em] Holcot si deus potuit et ad
mitto ut[rum] potest mens p[ro]p[ri]e
p[ro]p[ter] fuit pote[n]s d[eu]s p[ro]ducere i[n]
d[icitu]r ab[solu]te no[n] e[st] lo[cu]s ca[usa] que at s[i]p
ipso3 mu[n]d[u]s sit in m[ensu]ra s[ed] a[liquis] i[n]
d[icitu]r creator dic[itu]r q[uod] d[eu]s sat se ex
se mu[n]di g[ra]tia ut e[ss]et
s[ed] do[m]i[n]i p[ro]p[ter] deus e[ss]et u[na]
d[e]i[n] tu volu[n]t[at]e argum[en]t[u]m que
f[a]c[it] sit e[ss]e et r[ati]o[n]e ad p[ro]p[osi]t[u]m
si no[n] tu[n]c deus fuisset q[ui]a
co[n]tra deus creat mu[n]du[m] tu[n]c
d[eu]s p[ro]ducit ut gr[aeco] t[ame]n opere
q[uod] h[ab]et mel[iu]s q[uod] deo pt n-gt s[i]c
u[n]a i[n] e[i]us mo[d]o p[ri]us v[e]l[u]t mo[d]o
lo[cutu]r 6a a[ut]e[m] q[uod] si q[ui]d dixit q[uod]
q[ui]b[us] creatur[a] existe[re] p[er] deus
facit o[mn]e pat[er] q[uod] d[icitu]r ip[s]a existit
p[ro]p[ter] a[u]t[em] m[odu]s scie[n]du[m] q[uod] s[e]c[un]d[u]m d[e]s
tho[mas] dr q. p[ri]mi q 2 ar[ticu]lo 2 a[u]t[em]
ce[n]a d[e] duplex agens q[uod] d[icitu]r
quod e[st] ca[usa] fiendi ta[n]t[um] t[ame]n s[i]c d[ictu]m
i[n]fluit i[n] re[m] h[oc] d[icitu]r est m[ensu]ra q[uod]
d[icitu]r at est p[ro]p[ri]e esse[n]di et hoc
ag[e]ns no[n] cessat i[n]fluere i[n] ca[usa]tu[m]
su[u]m q[uo]d d[icitu]r ca[usa] q[uod] esse c[on]stat
aut q[uod] deus i[n] creatur[e] no[n] est
p[ro]p[ri]e fie[n]di t[antu]m s[ed] e[st] esse[n]di i[n]
q[uod] d[icitu]r creatura q[uod] esse i[n]fluit i[n]
ip[s]a[m] s[ed] no[n] q[uod] influat ip[s]a
q[uod] d[icitu]r est ad no[n] p[er] esse su[u]m
quod p[ro]p[ter] no[n] h[ab]u[er]it talit[er] i[n]flue[n]d[o]
no[n] e[st] aliud q[uod] d[icitu]r creatura esse
et p[ro]p[ter] q[uo]d ca[usa] p[ro]duce[re] ut ca[usa] ||
Ite[m] si deus p[ro]duxisset a s[e]c[u]l[o]
et deus sine i[n]i[ti]o ut
q[ua]n[tu]m alii vel m[odu]s sibi ca[usa]
p[ro]ducta et q[uod] fuisset a[n]te
hic ita q[uod] i[n] p[rinci]pio q[uonia]m
incepit esse mu[n]d[us] q[uod] i[n]cepisset te[m]p[u]s
q[uod] mot[u]s et t[em]p[u]s ut a q[ui]b[us]dam
successiva dispe[n]sa ab a[e]t[er]no ite[m]
to t[em]p[or]e pos[t] se[u] e[iu]s p[rese]nte

ad

et actualis et in quolibet eius instanti quod quamvis
non habet fuisset prima dei creatio a
sed a principio in sua que nunc est
per se talis dependeret et sic esset
a deo quilibet habet esse ab ipso
creatur in toto evo suo sicut angelus et
tempore et sic creatur in toto evo
suo sit habet esse a deo quod creatur
habet ab ipso et nunc ab ipso
creatum. Item istud specialiter videtur
esse dicendum in proposito sicut per ymaginationem
dare quod quod est creatum alicubi
quod non videtur posse dici, sed quod sit
esse sic creatum quod creatum esse sed ut
in certa generatione dei filii gignitur quod
genitum esse seu nasci generatum
tamen esse et ergo de eo dicitur quod semper de
eternum filium de patre natum autem tamen
et semper nasci de patre sic quod generatum
et natum ita et in proposito sed [illegible]
dat dubitandus quod et dicitur
quod illis que sunt per simpliciter
emanationem absque motu procedentes
sed ut que creantur sic et sunt esse
sic sicut. Quod vero creare et creari sunt
solum respectus inter deum et creat-
uram ita quod creare non est aliud
quam dare esse alicui nondum supposito et creare
est quod sit habere esse ab alio et ideo
tamen per quod sicut quod sit vere dicere quod
creatura habet esse a deo per quod et
est vere dicere quod creat et creatur
est ut eius in suum tantum [illegible] corpo
iste actum nunc tempus quod non est
aliquo motu procedit creatorem sed
sed in habitus sicut vere est dicere quod sic
gignitur et genitus est a patre eternaliter
tantum et in deo patre [illegible] sicut vere
est dicere de creatura quod dum est quod est
a deo et creata est ex libera dei
voluntate et indivisibiliter [illegible] nunc ut sit
eadem actio creationis [illegible]
[illegible] quod modo esset deo
quod deus creat mundum in toto
tempore [illegible]
[illegible]

ab eterno et item totum tamen [illegible]
ut in aliquo eius [illegible] vel sic nunc
in hoc quod non esset necesse quod fu-
isset a angelus et in motu postquam
deus creavit ipsum ita quod pro
tempore futuro habet esse tamen
quod tempore futuro vere est dicere quod
deus creat angelum [illegible] de potentia
non posset vel fieri [illegible] corrumpere
aut [illegible] deputavit [illegible] sed
et [illegible] ita deus creat angelum vel
quod ista deus creat angelum vel fit
[illegible] dicere [illegible] sed sequitur
[illegible] procedentem
[illegible] sit [illegible]
[illegible] modus est [illegible]
sed quod dicitur fuisse possibile quod mundus
non creatur tempore quo sunt destructi
[illegible] creatura [illegible] sunt de-
structi [illegible] alterando
ab eterno sunt creati [illegible]
Item [illegible] dicitur [illegible] est
sed mundus est creatus subito sed [illegible]
sed intelligi subito in aliquo quod
primo non est quod sit creatus sub-
ito [illegible] successive [illegible]
creat ideo quod creat aliquid per
aliquam durationem successivam [illegible] sunt
non [illegible] complete creatum esse sed fuisset
quod sit creatus subito [illegible]
duratione successiva [illegible] sed item [illegible]
[illegible] ymaginabile quod mundus ab eterno
successive per tempus infinitum creat-
bat ita quod [illegible]
[illegible] fuisset plene creatum esse
[illegible] fuisset [illegible]
[illegible] quod deus potuit [illegible]
esse solem [illegible] a gradu
[illegible] in esse [illegible]
quod sol [illegible] ab eterno mo-
vebat sed [illegible] sic
sol [illegible] a gradu per motum [illegible]
et movebat [illegible]
[illegible] quod sol [illegible]
[illegible] ab eterno fuisset
[illegible] ab eterno per motum [illegible] nota

inissi a ꝑ an oc tᵒ ꝑ ꝑmatu
adsimissꝫ a tam oc tᵒ ꝑ fu
isset a tᵒ mnq ꝑ sinisset a
ꝑmotu u ꝑus fuisset i a nc
vniq fuisset mn u ꝑus ꝑmo
tu a q sinisset a || Sꝫ forte di
cꝰ ego dico sol e ꝑre a ꝑ mo
tu qn sic ꝑmotu vel adꝑm
q ꝑus non fuit m a tnc dico
q sol no cq fuit tꝰ z z q cedo
q non mouebat anq fuit i a
z nego q tm ꝑuat hora fuit
mt quia qncuq ꝑuat
horam fuit mt ꝑ infinitas
hoi nꝰ ꝑus tꝰ ꝑabit viribus
fuit i a | Ex quo pꝫ q stat so
lem ab etno fuisse creatum mt
z no mb z tm no ꝑus ipm fu
isse mt q i b nc ꝑus ipm fu
isse motu ab a i b ꝑ cᵒ | di
cit tnc no magis nc inmani
one fuisset creatum mt ꝑ i
b nc ꝑ in aliqua alia ꝑte celi
| hoc nc nc ꝫ rom aliam dic
nisi quia deus voluit ipm ab
etno creare mt a no i b ꝑ
z istud ꝑ vide ꝑut ꝑ d ꝑ
creatum esse ꝑ q creabat || ad
19 dico si ꝑ li qn intelli dm tpᵒ
finitu nc ꝑ in quo ab etno tpᵒ
deus creauit solem tu i dco
casu no sit tale dandu nc da
ꝑta tnc qn deꝰ creauit tꝰ quo
ad utriq ꝑte cn. mdᵒ ac ꝑ
ly qn aliquod tpᵒ finitu ꝑte
tm nc ꝑ in quo deus creauit
solem mꝰ ꝑ mo | tantu i ꝑoc
16 nc itm ꝑ ꝑter ꝑs. Si aut
ꝑ ly qn mte tᵒ | tpᵒ infi | qud
fuit ab etno ꝑ ꝑ ꝑ ꝑ ꝑtu gᵒdo
q deꝰ i ꝑ tꝰ solem istam ol ꝑ a
pᵒ dicit z nn q an istud tᵒ |
tpᵒ fuit ncipit dictus a z i
iᵒ tꝰ solem in quo ꝑ nc ꝑte
19 tpᵒ anq ꝑ an q redeat
ad cap abetᵒ z tm no se i tnc

ad 19

solem gnucri apud ꝑ im aug inde
z vo est ꝑlig i notem q sol
e incipiet no cn solem q z ꝑ
ꝑ nc ꝑte ꝑ 19 ꝑ tpᵒ ꝑ tu
pitt dictus q n oportet si a qua
debet vale || ad 20 dico nc do
dis qua que essent ꝑ ꝑ ꝑ tm
piedo creatu ꝑ ꝑ q cdtu esse
ꝑ q ꝑ creaba si aliqu creati mꝰ
ꝑ mo | dam i 16ᵒ gcedo q i aqᵒ
code ꝑ qua creabat sol illumi
orizote mn z z in quo code
ꝑ quo creaba illuit orizote ta
pedu nc ꝑ z q ab dicebat ꝑ
cepit die corꝑ z ꝑ nc cesset
q sit dicte ꝑ die corꝑ ꝑ nn
|| ad 21 dico q dato casu illo z
concessa tu hᵒ istat deꝰ no pt face
qn mundus fuit no se q mundus
no fuit ꝑductus adeo libe dꝑ
ne ꝑ sic est q deꝰ no pt face
qn mundus fuit z tm gcedimꝰ
q deꝰ ꝑ duxit mundu libe || ad
22 dato q deus a ꝑ ꝑ duxi
sset ab etno talis nc vixisset
ꝑ tpᵒ infi | z no sꝫ q gemnq
fuisset mortuus ꝑ stat q ad
hunc an dum nc nullus tuos
tꝰ fuisset mortuus nc ꝑ sita
tpᵒ cuius ꝑ fuisset finitu
vixisset z ꝑ ꝑ ita ꝑ fuisset
mortuus sicut si mundus fuisset
ab etno ꝑ annq ꝑ ꝑ ꝑ
infita fuisset dico a ꝑ ꝑ
tᵒ z ꝑ || Ex quo sꝫ q aliquo
ab etno ꝑ esse z ab etno ꝑ
but no esse modo cessu tm
mnq ꝑ esse emq ꝑ nay
esse nc ego mnq tn ꝑ sic
z no esse vlq sꝫ fuisse posse
q a ho ab etno fuisset creatus
z ab etᵒ duxisset ꝑ q ꝑ tm
dicta ꝫ ꝑ mote z z a
ꝑ dicit mortui | q tm
talis ho abetᵒ fuisset a ꝑ

sine ve[r]itate cum impossibile quod terminat
g[enerat]ur esset non esse et cum contradictio
possit g[enerat]ur esset prius quam non
et per quod prius quam abeo g[enerat]ur esset
quod est impossibile. ut sic quod sit g[enerat]ur
esse et non esse || Forsitan tamen
teneret quod idem deferendum sic argueret
tunc ... quod quod prius quod abeo
et et cum quod sit et diceret quod
omni tempore finitum fuit non esse prius
esse et et omni tempore finitum fuit
prius esse quam non et et quod
toto tempore isto preterito fuit super
et inequaliter parte inequaliter quantum ens
g[enerat]ur esset non esse et in eodem
toto fuit super tempore licet in aliqua parte
te cuius ad ... nunc in aliquo quantum
cuius g[enerat]ur esset esse cum non esse
ex qua sequitur quod in eodem tempore g[enerat]ur esset
esse in qua g[enerat]ur esset non esse nichil
sit in tempore g[enerat]ur esset esse et non
esse nunc et forte sic ista de toto
primo communis scilicet quod ... in eodem
g[enerat]ur esset esse et non esse quod tamen
... difficile ad sustinendum
|| Ad 2m ... gratia
quod ... hoc est ... abeterno
... sine ... proprie isti
licet ... reputaret hoc in genus
... multitudine que incepit
incepit ... dum
... finite || Item non sic ... ho-
mines et tota multitudo hominum
mortuorum fuit finita ... ly
tota ... ly totalis
... toto ...
multitudo hominum mortuorum fuisset
finita quod prius ... parte
tunc hominum mortuorum usque ad
hominem novissime mortuum ex
... partibus
... || Item ... in
magnitudine et multitudine negaret
... diceret quod
esset signata multitudo que esset
tota multitudo hominum mortuorum ...

... data ut ... ut fuisset finita
... multitudo possit
... || ... diceret ad ... quod est
... in eadem ... nullo ... illius
... multitudo infinita et ... qua
diceret quod non esset ... tota
multitudo omnium ... || ...
... diceret ad
... maior ...
et ... infinita ... ||
... si ab eterno ... fuit ...
... esse ... multitudo omnium
hominum mortuorum ... dicas ...
incipiendo ab aliquo ... procedendo
... homines posset
... multitudo ... possent
devenire ad ... non fuisset
... non fuissent ... ab eterno
ut non ab eterno fuisset dico ...
... nullus ...
... successione ... tunc
talis multitudo ex utraque parte esset
finita ... quod maior
... diceret ...
... multitudo ...
... sine fine ... ab eterno
non ... est ...
|| Ad 2m dico ... sit ...
quod de ab eterno ... multitudo est
... non est difficultas sit
intelligi quod deus ... alic...
... quo ... in qua ad ...
... fuisset ... fuisset ...
... non fuisset quo ...
... de
celo quo ad motum et influentias
eius et ... semel
debebat ... tunc ...
... ut ... et
... si ponamus quod sol ...
... ab eterno ...
... que sunt quo ad motum
... et ... venisset ... ad ...
... cessasset ... ut si ponamus
quod fuisset ... tamen ...
venisset ... cessasset ...
... hoc quod ... eque
velox fuisset motus tunc ...

|| pridie proximo ad id de igne et / et ab id
de lapide etc. || Ex quo patet conclusio
si et similiter per omnia fuisset talis
centum et fuisset pretium partis pro isto
mansisset antequam perisset uel fuisset
eis omnino de pretio perisset et ipsi
tunc eodem pretio fuisset in proportionali
bili sua nisi prius de igne
etc. et de lapide etc. et de ceteris
consimilibus quod medium est de re
actuali uel possibili uel si sit tunc et
sic ponitur quod a bestiis quis fuisset
tempus aliquod in finali dicere quod ista
uel tales ubique a bestiis fuisse
et per se propter nomine in proportione actualiter
libus tempus perisse et non posse ipsi
tunc solum fuisset per tempus actuale
finitum in ipso non fuisset a bestiis
et sic de igne etc. et de lapide etc.
et de ceteris buius dicendum ad differentiam de
diuisione applicandum a bestiis pretio
sic uel infiniti etc. || Articulum ad similiter

39 articulus ad propositum sit extunc quod pro
te esse uel alteri rationis

succedit quod patet in finite diuisionis
de quod unum est infinitum articulum quod
solet quia de quo infinite secundum magni
tudinis uel multitudinis et diuisionis seu proportio
nis || Iuxta infinita magnitudine seu infinita
magnitudo est continua que uel ubi per
unam partem proportionali quantitatis uel pretii
quantitas quod quantitas et in eis continua est
equalis decrescens per aliquas proportionaliter
plenitudine finita quantitate || Item so
let sic describi magnitudo infinita est
continua quanta quia infinita proportio
uel quantitates quod quelibet finite
quantitati data est aliqua quantitate de
scriptio non est eius eodem conuenit
eo quod infinite describitur per ipsam et
etc. equaliter infinitum dicimus actu sicut
non actu uel potentia quod modo
uocabulorum defectum quia negatione uel
potentia exprimitur sed in rebus et etc.
in medio describitur proportionaliter negat
tamen sic non quantitates etc. uel ei ita de
descriptionem aliam patet ex dictis
philosophi 3° physicorum ubi uult quod infinitum sit

bus est infinite partes ab de proportionalis
sed non de quantitate que non est data
uel dabilis magnitudo finita quam ipse
illam procedere per aliquotiens repli
catam prius finita et de quantitate etc.
|| Hoc autem genus sicut magnitudo infinita
dicitur in magnitudine infinita simpliciter
que sic est infinita et tres diuisio
nes sicut longitudine latitudine et profunditate
et sex diuisionis partes / et infinita et si
uel diuisionibus quantitatis infinita etc. quod dices
eo quod quod est uel per unam per
data quantitate omnem quantitatem sine tione
omnis claudit sed licet quantitas
sit et quod uel quod est non excedat partem
sine dimensione sed 2 quia diuisiones
uel diuisiones proportionis uel plures sunt
eis est proportio et hoc diuisionem
uel sit sunctio est per eas quo ad
omnes diuisiones sed non quo ad
omnes diuisiones proportionis uel quod est
sit infinita 2 quia diuisio
nes per se uel duas uel unam
tamen et hoc diuisionem uel 2 omnis
diuisionis partis coniunctis illis
diuisionibus uel illi diuisioni
uel 2 quia uel unam tamen uel si
sic magnitudo esset infinita 2 duas
diuisiones sicut longitudine et latitudine
tamen hoc posset esse diuisio uel 2
quod diuisionis partes coniunctis illis
duabus diuisionibus uel 2
diuisionibus tamen etc. || Multitudo infinita
est quod cuiuslibet speciei numeri continet unitates
et diuidi in multitudine infinita simpliciter
tamen non potest si addito eorum ipso omnes
unitates possibiles continet et infi
nita 2 quod tamen sicut potest sed addito unitatis
uel unitatum || Et quod uel perfectio infinita est
que per eius speciem per se uel uirtute
infinita generis uel simpliciter continet
eminenter || Et dicitur imperfectio seu uirtus
infinita simpliciter sicut que quodlibet finitam
dabilem simpliciter excedit et infi
nita est per se soli deo / et infinita 2
quod sicut que excedit quodlibet finitam dabi
lem in sua specie uel in toto genere et
aliter tamen dicitur 2 diuisione generis

vt uel ut perfectionis creature quam aliquas
virgilius est infinitas // nec perfectio uel virtus
infinita perfectionaliter est quia hec species in
perfectione uel denominatione perfectionis
simpliciter dicitur species continet aliquas
quarum quelibet est equalis isti dicitur esse
quod uel autem dicitur imperfectionem infinitam simpliciter
que sic continet perfectionem uel perfectiones
simpliciter minus adhuc gradu perfectionis
Et 2° quod cum hoc competit igitur
perfectionis creature uel accidens species
perfectionis creature creabilis // virtus
infinita gradualiter intensiue est quamlibet
possibilem numerum continet gradus quorum
quilibet est equalis isti gradui uel
accidenti // preterea secundum quod de dubio
per certo ita de isto sit exemplum
grece probatur tamen preterea ponit quod uel quanto
parte // 9° prima pone est esse multitudinem
tantum simpliciter quia aliquid actu infinitum
ponere est esse aliqua multitudinem omnium possibilium
est quia necesse quod talis sic esset
esset simpliciter infinita et in partes quarum
partes quarum quelibet esset infinita 2° quia
aliquis quod quia deus videt totam
multitudinem possibilium ita deus videt totam multitudinem
possibilium in tota multitudine possibilium
est cogitare ad eas uel in possibile est etiam
esse uel non sed non tamen non est per
se tota multitudo possibilium sicut hic
intendit // ut patet de a. 2 de libro
2° posito c. a° falsum est que deus non
cognoscit totam multitudinem omnium possibilium
quia nulla talis multitudo est, ullo modo
extendi uel cognoscendi // quod constat
quod deus cognoscit aliqua possibilia quando
sunt uel fuerunt uel erunt uel in sit cognoscit
omnia uel non si non gratia 2° ergo constat
eo cognoscit in plura quam non potest dici si sit
cognoscat totam multitudinem possibilium
etc // Item est hoc quod augustinus 12 de
ciuitate dei c. 18 contra platonem contra
dicentes nec infinita posse scientia
comprehendi dicit constat in eternum
omnino immutabiliter tamen infinita esse
pariter esse et in unum omnia sine cogitatione
tamen alteratione videntis // Et ipse
c. 19 de quo eodem quod dignitate uero
dei scientie que infinita posse eo

p[ro]p[ositi]o [marginal note, left]

comprehendi constat etiam ut dicit augustinus
ante hanc uel aliqua in patenti de per
eterne se intelligat quod nos non nisi
deus nouit. eos quippe infinitos esse
certissimum est // Et inde absit ut dubi
temus quod ei notus sit omnis numerus cuius
intelligentie secundum ipsum dicitur non est numerus quamuis
infinitorum numerorum nullus sit numerus in
finitus tamen numerus non est non comprehenditur
ei qui intelligit augustinus intelligentie non est
numerus etc. // Item deus potest creare
nouit omnia creabilia et uoluntas eius
non est uolens potest quod sua uoluntate potest
velle esse omnia creabilia in potentia
esse omnia creabilia constat quia quia
alioquin voluntas beneplaciti dei non
compleretur constat autem quod si esset omnia
creabilia esset multitudo actu infinita
etc // Item continuum linea sit puncta infinita
et 2° ibi per lineam infinite et ibi corr...
spectus infinitas totum quam diuise et in partes
tales est pro partibus quod puncta non
sunt partes linee ut linee partes sunt
ex 6° phisicorum ergo deus potest lineam an
nichilare secundum partes eo omnibus punctis
conseruatis ut prius fuerunt in alia in uno
sunt illis uel ex dictis istorum quo
ad punctum patet ratione de lineis secundum superficies
et de superficiebus secundum corporis et tunc etiam est
remanere puncta infinita in actu in et
deus potest aliquas res alias perfectionis
sitas sit facere // Item de quod in quo
libet continuo est multitudo partium infinita non
ergo mutuam si non repugnat deo de
talis partes subito ut prius eas ab
inuicem diuidere et diuisas seorsum con
seruare in anima, ut patet in fine eandem pro secunda
et 2a parte quod deus omnes illas partes
et quelibet earum distincte cognoscat et secundum
eas ab aliis quibus aliquid actu principium
dicere cognoscendo quod hoc non erat sicut
et potest omnes illas quas sibi placeat ab aliis
alia ipse prout voluerit separare et seor
sum conseruare in potentia hoc posito // potest
et hic fuerunt quam secundum ad molem per
tinet ..., quod spatium inuenit
... ita quod fuerit aliqua pro porcionibus

2° [marginal note, right]
2° [marginal note, right]
3° [marginal note, right]

compositum ex partibus infinitis sicut pars dei continet
partes abundare videtur dividendo continua-
re // ut sufficit dicere quod licet deus
quamlibet partem illius quia causa 4a esse pos-
sit sicut successive videre impossibi-
le tamen est quod sic videat quamlibet ut quia
ergo infinitas videtur imponere partes proportionales ho-
re seu temporis sunt videat partes
proportionales 4a et quinta etc quia ista
cum deus sic videret primo primam partem
quam 2a deinde 2am et 3am etc est impossibi-
le licet quaelibet earum sit possibilis
// quamvis quaelibet earum est possibi-
le quaelibet tamen cum omnibus compossibilibus ut
patet inductive in toto tempore est possibile
// Item quod reliquum nisi negat divinam potentiam
sic posse magis data 2a partes
proportionales videre sed quod mobile ad
ex sua virtute naturali finita possit
in finito tempore eandem pertransire
cum libet partem proportionalem eius distincte
cognoscere cum ex parte rei non sit
maior repugnantia in uno quam in alio
ut in solvendis rationibus appare-
bit // Item quod aliquid naturale corrum-
pit ad proprietatem ... posset
deus creare partes proportionales
magnitudinis successive manentes sed
aliquid corrumpit causa si id corrumpit
infinitas partes proportionales successive
etc // Correlarium sed est possibile deum esse infini-
tas unitatis quantitates ...
les sicut est possibile esse infinitas unitates
non quantitates distinctas quarum quaelibet
sit et ... adinventum per exigentiam
eius partis // Item non est impossibile quod deus
sit ut successive crearet tot an-
gelos quot sunt partes proportionales conti-
nui etc 2m quod possibile est esse aliquam
magnitudinem simpliciter infinitam quod actu
infinitas partes proportionales ... continuum
partes ... non data ... partes
solidas deus partes in prima parte proportiona-
li aliquam hoc erit ad suam dupla
proportionem ut alias ut proportionales
fuerit corpora et ... duplam
2a sunt in parte proportionali 2a fuerit 2a ad

iam quae fuerit in prima et 2a illa
quae fuerit in mixta et quae 2m omnes
partes proportionales deus sine ... in fine
hoc partes ... nunc infinite hoc et in
tudo 2m omnis dimensiones partes
divinas partes simpliciter infinitae etc
// Item posset probari quod sic fieret aliqua
magnitudo infinita 2m longitudinem
etc et profundum 2m quod // Item sed accipiatur
quod accipiat vel corpus longum palmo
uno et latum ... palmo uno
et constat quod ita sunt infinitae partes proportionales
quarum quaelibet 2m ... latitudinis et totum est
unius palmi et profundum quaelibet cum
libet 2m 1m divisionem eius quaelibet 2m
aliter divisionem in alia parte eius
sicut sit possibile ... partes
dividere et 2m 1m divisiones quaelibet
... coniungeret ita constituatur
magnitudine sed nunc constituent
in deo sit facere vel corpus longitudinis
infinite quia taliter corpus quaelibet
in longitudine infinitas partes quae
esset constituta unius palmi et
etiam notum est exemplo praecedenti
// Ex quibus sequitur quod deus posset
facere corpus infinitum simpliciter et quamvis
quod vel non magis impossibile deo
quam ad etc // Item ex alio situ
tacto deus non magis actu
in finito tali potest producere quam
... creatum
deus intelligit talia potest producere
quia deus non tantam magni-
tudinem possibilem quam non potest intelli-
gere ... infinitam ... quia
alias deus non ... sit
intelligeret ... magnitudinem
possibilem ... actu in ... modo
quod patet // Correlarium possibile est multas
ut magnitudinem infinitam sicut angeli
... hora ... hoc
erit primo infinita ... non
agunt ... quod non habent
primo ... quam partes
decem quod si ... magnitudine ut multitudo

Cor

2m quod

inequalis partes proportionales hoc augetur ad
sui duplum ipsa qualitas ... quod esset per
casum finita ex eo quod quaelibet pars
proportionalis data ... ut prima
ut 2a ut 3a vel sic de partibus finitis partes
proportionales distinctas ... quod
... et moveri non ...
... quod ... desinat esse
aug... de quibus casibus exponen-
do habentur desinit ... depositum et
potentiam de positivo || 3° 9° possibile
deus facere continue actu infinita
continualiter intensive ac ... con-
... potest deus facere eam
... infinitam in magnitudine et possibile
ipsum facere infinitam in multitudine
... ut partes continuatas infinita
intensione et extensione ... infinitas
... procedere
... quia non ...
... || Et ... ex
eisdem fundamentis ... sunt
... quae ... quae
concludi ... quia ... ex
eo fundamento quod deus ... videtur
... stabilem
... || ... mobile ...
... ita deus posset movere de
qualitate ... moventium ... partes proportiona-
les ... ipsum ... duplum in 2a
ad ... || Et sic ... decem
... intelligibiliter
|| ... possibile ... ad ...
uno motu ... spatium ... per-
transisse ... de ... cum
... spatium per-
transiret ... angelus ...
motum ... tangit ...
et ... velocitate ...
... a ... pertransisset spatium
infinitum et tamen quaelibet pars proportionalis ...
de hoc ... spatium ... pertransiss-
e || ... quod ... et ... distantiae
... possit deus ...
... sic ... implicat ...
... proportionalem ... esse infinitam et

... tale proportionis ... quia tamen est
... posse ... absolute ...
... quaerit ... deus
dicendo ... partes ... corpus
... finitas ...
... esse ...
... ut quia ... quod ...
... proportionales in medio ... sit alba
vel nigra vel non ... quaelibet
... ipsius ...
... alba ... ut ... quod ...
... negativas ...
... || ... quod non ... quod
... partes proportionales ipsius ... esset in instanti
puncto ... || ... sit ... ipsius ...
ipsum ... in medio ipsius corporis ...
... partes proportionales ... quam ...
... in medio ipsius || ...
... sic posset ... dicendo ...
... proportionalem ...
... ad ... ad partes ...
quam ... proportionales ...
ipsius ... proportionales tangit ... et illa
non est infinita || 2° ... 2°
fundamentum est possibile ... quod ...
deus moveret unum angelum ...
spatium ita quod ... partibus proportionalibus
... spatium ... deus ...
... moveret ... partes ...
... in quo ... angelus ...
... quod ... angelus
in medio ... moveretur in medio
... quod videtur impossibile
quia ... moveretur
... medio ... non mo-
veretur || Item ... sic ...
quod deus ... tale ...
... quod ...
... sit ... extra statum ... vel
... sic ...
... salvationis ... potentiam dei
... in medio ... fuit in statu
... fuit
in statu ... et non ...
... quod salvetur ...
in ... || Item sic 3°

spatium a b compositum ex partibus proportionalibus
infinitis in actu secundum equalitatem ab infi-
nito tempore dimissis binis ex utrisque
versus a continuatur circa infinite et
deus produceret quotlibet corpora equalis mag-
nitudinis infinita equalia a sic sit
infinita homines ordinata sic spatium
a b itest ut corpus unum [illegible] dimi-
nutum per infinite partes proportionales et corpus
continuet infinite equales et sic de
infinitis igitur omnes partes infinitas
continue corpus extra spatium a b
distans ab a pedali tunc sic
aliquis homo est propinquissimus et quasi
extendit quousque pervenerit ad
homines aque istorum primo tangeret
qui sit sor aut igitur sor tangit a
aut non si non distat per certam partem
ab spatio ab ipso et inquantum partes sunt
infinite partes versus a et tamen in secundo
finite in tunc secundo sor sit homines in
plures sicut sor totum spatium igitur hoc
videtur non si super totum spatium non sunt
homines quam pono si sor tangit a
in aqua propter proportionalis tangit et eo
quod corpus sortis continuat infinite unius
partis proportionalis a b per positum et ipsum
propter necessario est ultima esse partem propor-
tionalem ultimam [illegible] // Item
in eodem casu sequitur quod [illegible] sorte
tangeret alium hominem distinctum ab
a in parte penultima proportionali [illegible]
[illegible] quod aqua sit ultima

8° // Item impossibile est aqua lineam
addere [illegible] ex a quibus [illegible]
non [illegible] ad tantum in linee in sicut
partes proportionales a b sunt actu dispositi
aqua propter proportionalis continuat ad a
[illegible] ultima dicitur est declarabilis
si ponantur infinite successive pro-
ducte igitur ordine partium proportionalium

9° // Preterea si sic tunc igitur [illegible]
esset possibile [illegible] moveri de b ad
a per unam horam [illegible] de mo-
tu in 2° [illegible] quod [illegible] conti-
nuet ad finem aliam proportionalis
[illegible] quiesceret donec [illegible] veniret
ad ipsum [illegible] posset si super spatium

[illegible] ut supra non de posse potest quod
[illegible] esset [illegible] quantitas non
impediret [illegible] potest tunc quod [illegible] veniret
ad a in una hora in hoc [illegible]
continuatur [illegible] quod [illegible] perveniret
in hoc [illegible] ad a [illegible] prius [illegible]
quod est quod possibile [illegible] partem proportionalem
prius pertransit [illegible] quod [illegible] omnes [illegible]
prius perveniret ad a [illegible]
prius sunt ad a sit [illegible] tempus [illegible]
[illegible] non movebatur [illegible] ad a
toto [illegible] toto [illegible] movebatur
[illegible] infinite [illegible] partes
proportionales [illegible] ultimam aut
plures [illegible] partes proportionales
[illegible] expectatam [illegible] quod possibile // Preterea
in eodem casu sequitur quod in hoc [illegible] dimi-
aliquis motus [illegible] aqua [illegible]
si motus aliquis iste sunt [illegible]
[illegible] partes quam iste [illegible]
ne spatium [illegible] non sit [illegible]
[illegible] motum [illegible] per possibile [illegible]
est aqua propter ultimam [illegible] continuet a
qua quiescit [illegible] illa sit finita
in [illegible] quod incipit sit [illegible]
[illegible] continuat ab motus [illegible]
[illegible] prius quod [illegible] sunt super ultimam partem
// Item si foret possibile aquam ultimam
esse infinitam [illegible] propter non esset
[illegible] prius toto [illegible] quod [illegible]
[illegible] alio [illegible] quod [illegible] partem
[illegible] esse impossibile quam [illegible] sit [illegible]
ex [illegible] multitudo [illegible] infinita a
[illegible] sunt b [illegible]
[illegible] ipsius a [illegible]
est [illegible] multitudo [illegible]
[illegible] sit [illegible] aut non
[illegible] propter non [illegible]
toto // Item [illegible] multitudinem possibile [illegible]
[illegible] ad [illegible] unitatem impossibile est aquam
esse infinitam [illegible] non
posset addi [illegible] // [illegible]
[illegible] argumentum [illegible] 9° [illegible] quia
[illegible] magnitudine infinitam [illegible]
[illegible] propter [illegible] infinitam // [illegible]

qualibet magnitudine posset facere deus partem facere aliam tantam de illa etc. // Item quia primum et secundum consequens est si esset aliquod tale infinitum in multitudine vel magnitudine sequitur quod prius esset permanentes partes omnes partes suas simul in actu et successive non. Tunc omnes partes simul sunt in actu quare etc. Quod deus quia non potest quod sit possibile tale esse in actu in esse permanente etc. Tertio ex quo potest infinitum secundum quod sit successive et ad eius impossibile non infinitum quod sit sit infinitum etc. in actu permanenter [illegible] potest [illegible] per [illegible] etc. secundo [illegible] dicitur quod infinitum est cuius partem accipientibus semper restat ulterius addendum et [illegible] dicebat Aristoteles [illegible] quod si [illegible] est ad [illegible] ut [illegible] non [illegible] infinitum sed ad partem [illegible] ut [illegible] dicebat [illegible] // Quarto quia [illegible] complete [illegible] in [illegible] quod [illegible] ad [illegible] // Quinto [illegible] si esset aliqua magnitudo infinita [illegible] quantitas [illegible] esset [illegible] cubita vel alterius speciei [illegible] et esset [illegible] ut [illegible] per [illegible] finita // Sexto [illegible] posse quod deus posset facere quadratum [illegible] infinite [illegible] // Item data aliqua magnitudine finite lapidis [illegible] finite [illegible] moveret super eam aliquod corpus [illegible] sic [illegible] spatium cubitale et [illegible] parte [illegible] in [illegible] incipiat [illegible] infinite [illegible] et super aliqua parte magnitudinis [illegible] quod sit [illegible] et [illegible] super quam incipit moveri vel [illegible] et [illegible] sunt infinita cubita vel [illegible]

[illegible] in medio [illegible] sed [illegible] quod [illegible] spatium infinitum quod est impossibile sit finitum in partes [illegible] non erit infinite [illegible] impossibile // Item quod [illegible] faceret deus magnitudinem infinitam [illegible] partem [illegible] virgis [illegible] tantum [illegible] sit [illegible] et [illegible] lapides [illegible] magnitudine [illegible] occupantes [illegible] [illegible] sit et licet [illegible] faceret deus etc. [illegible] alterius [illegible] et [illegible] occupabit [illegible] et [illegible] occupare [illegible] [illegible] sint [illegible] occupata [illegible] occupata erit finita [illegible] [illegible] ultra [illegible] occupata [illegible] lapides [illegible] occupantes [illegible] [illegible] occupare [illegible] erit finita [illegible] occupatum [illegible] occupabat [illegible] finiti lapides [illegible] finitas // Quarto [illegible] deus posset facere corpus [illegible] infinite [illegible] quod tale posset moveri de [illegible] ad [illegible] quia aliud [illegible] posset moveri [illegible] finitas [illegible] est impossibile [illegible]

ut utrumque moveretur et utrum deus moveo
locatur tamen deus non posset in loco in infinitum
qui in quantum tamen quod sit quam totum ad sit
et medie quantum esset id aequot
medio adque tertio loco medio quod
est impossibile || Item eadem ratione posset
fieri forma actu infinita augmentata calor
et quo esset possibile ad corpus
ab una forma gradu talium variatum
tu infinitum in quantum per virtute et ita
quod etiam est impossibile tamen deus ille dicit
non posset · possum et talis calor infinitum
13 tantum calorem infinitum subito || Item
tunc deus posset tantum hominem ut bo-
ne et habere virtutem tantum infinita
et per quod esset talis tantum ad tunc in
trahendo cite deus et si deus
intensi movere ipsum ad vanam dextram
pomo et ipse eius adest impediret
deum ac movere ipsum quod [illegible]
tamen deus posset ipsum [illegible]
| Item tunc talis homo ut boves cor-
dam alligata fortiter columpne tam
[illegible] frangeret in quantum | Item aqua po-
sita in utroque esset infinita ut aqua
per formam actum sit dicitur et
et tunc esse esset [illegible] in quantum sicut
sunt totum || Item tunc posset fieri [illegible]
visio de deo infinita et per quod que
comprehenderet ipsum | Eodem [illegible]
[illegible] et aliis formis [illegible]
15 || Item potest fieri ita per quantum
deus et ad hoc [illegible] tantum
tamen gradus ut et magis fortis
[illegible] per [illegible] quamquam
per eadem [illegible] et sit quod [illegible]
in hoc tunc est [illegible] ista
tantum est infinita [illegible] totalis
tunc [illegible] ab illis sit productus
sit [illegible] tunc [illegible]
[illegible] aqua quantum [illegible]
prius [illegible] aqua quantum [illegible]
ultimo fiet [illegible] tunc est
[illegible] sunt [illegible]
sunt [illegible]
[illegible] sunt [illegible]
[illegible]

alioquin [illegible] fuisset [illegible]
[illegible] copulatur
[illegible] copulatus est
[illegible] hac quantum [illegible] est
[illegible] sunt [illegible] tunc
[illegible] quantum ipse sunt [illegible]
sunt prius [illegible] quo
sunt ultimo [illegible]
[illegible] non [illegible] quam [illegible]
quam [illegible] quantum [illegible] hoc
[illegible] sicut [illegible] ista [illegible]
in non tali sunt [illegible] ista calor est
infinita et per [illegible] prima [illegible]
[illegible] sunt ultimo [illegible]
quantum sunt [illegible] per [illegible]
[illegible] tempus [illegible]
quod prius [illegible] si [illegible]
[illegible] prima post [illegible] quilibet
[illegible] duobus partibus [illegible]
[illegible] sit [illegible] producti sunt [illegible]
istud quod prius [illegible] quantum ut [illegible]
[illegible] quod fuerunt infinita partes ta-
les [illegible] in hoc quantum prima non
infinita partes [illegible] ista
non est [illegible] prima [illegible] ista calor
est infinita quia [illegible] ex
[illegible] in hoc [illegible] infinite
[illegible] fuerunt infinite ut aqua
[illegible] est quod non sunt prius [illegible]
[illegible] tamen [illegible] partes [illegible]
[illegible] est quod non sunt [illegible]
[illegible] ista [illegible] successive
fiebat [illegible] prius [illegible]
[illegible] et tamen [illegible]
[illegible] fiet in [illegible] alia sunt [illegible]
fiet et per [illegible] ista est post ultimo
fiet et tamen [illegible] quilibet fiebat
[illegible] aqua [illegible] hoc [illegible]
[illegible] post [illegible] hoc [illegible]
[illegible] quod est impossibile
[illegible] non quantum [illegible]
[illegible] istud quod fuerunt infinite partes
[illegible] in hoc
non [illegible] ad quod prius [illegible]
partes [illegible]
|| Item sequitur quod esset possibile

quinquam partem ipsius aliquid quod deus
sic causaret quae consequenter causatae
aliquid in duo in primo est positum et
hoc dum causaret causalitate totam quod
dividitur in 2 partes secundum infinita continua-
litate partium qua causabat infinita
et sic quod ipse sequitur quod in prima causa
et hoc est aqua pro causa [illegible] non
pro dicta quia natura partium sicut [illegible]
partes causatae creato continue [illegible]
eius continuatione et partium horum quae
causatae causalitate in prima finalissime
cessaret causare et non quaelibet esse
continuata in primo in ultimo negative [illegible]
adde pro dicunt causatio in aqua
qua sit continuatae et ubi est
esse positum in primo est aqua
aut una tamen aut plures non plures
ex causa si una quae diu ultima
in infinitum et ultima pro proportionalibus quae est
esse possibile // Secundo potest etiam
quaeritur quod qui quae causaret ipsa positio
oportebit dare ultimam partem causatam
tamen quae non plus quae est sic ponitur de-
signata in primo instanti casu quia singulis
remaneret in suppositione // Item
nec deus posset [illegible] quod [illegible]
et 2 lapsu partium proportionalium unitas ho-
ra sit quod [illegible] in prima [illegible]
mentem hora esset [illegible] in
1 parte [illegible] 2a parte
proportionali esset [illegible]
nati [illegible] partes proportionales hoc
finali [illegible] finalis
hoc [illegible] ut [illegible]
[illegible] non [illegible] quia
[illegible] dare ultimam pro proportionalibus
ut [illegible] illa qua [illegible] finale
[illegible] quia impossibile
esse tale esse // [illegible]
si ponitur [illegible] continuatae
[illegible] oportet non
dare ultimam partem proportionalem ut
dicere [illegible] finali [illegible]
non esset // [illegible] istorum [illegible]
[illegible] implicat [illegible] ad
[illegible] quod [illegible]

[illegible] istorum

[illegible] casu dico quod non pro proportionalibus
ipsius a est [illegible] ipsius b [illegible]
est sic [illegible] videt [illegible]
quod via [illegible] indivisibilibus 2 [illegible]
[illegible] est impossibile [illegible] admisso
[illegible] quod [illegible] indivisibilis
[illegible] ipsius b [illegible]
a [illegible] et [illegible]
[illegible] inchoate [illegible]
[illegible] b [illegible] ad partem [illegible]
ipsius b [illegible] ex hoc non sequitur quod aqua
[illegible] partem proportionalem sit [illegible] ipsi-
us b quod [illegible] partem proportionalem est
[illegible] ultimam [illegible] totius [illegible]
[illegible] ipsa est [illegible] et cor-
[illegible] infinitis partibus ipsius a [illegible]
[illegible] non [illegible]
[illegible] partem [illegible]
est [illegible] infinite
partes proportionales [illegible]
[illegible] non pertinget ad [illegible]
[illegible] non est [illegible]
[illegible] quia deficit [illegible] cum quo
non [illegible] ipsius b
[illegible] proportionalis [illegible]
[illegible] ipsius b [illegible]
[illegible] pro totius a in qua est
[illegible] ipsius b [illegible]
[illegible] // [illegible]
[illegible] quia [illegible]
quod [illegible] pro totius a in qua est [illegible]
[illegible] ipsius b ex quo [illegible] quod in
aqua [illegible] ipsius a est [illegible]
[illegible] partem proportionalem
est [illegible] ipsius
ipsius b // [illegible] non [illegible]
[illegible] ista [illegible]
est esset [illegible] ipsius a [illegible]
[illegible] partes proportiona-
les [illegible] non [illegible] est [illegible]
partem proportionalem [illegible] // [illegible] istius
adhuc non [illegible] esse intelligibile [illegible]
[illegible] sit [illegible] indivisibile [illegible]
[illegible] non est [illegible] continuitate
[illegible] sic [illegible] aqua [illegible]
[illegible] ipsius a [illegible] pro [illegible]

sed quia secundum ... est sancte dicto casu
in una parte continue ... // quod
... non plus ... replebus
... ... lapidibus
lapidibus ... lapidibus ...
contiguatis ... // Alio modo posset
dici quod non stat tunc casus predicto
... ... et omnes ... ...
esse sed bene aliqua pars ...
... ... quam ...
inferet vel impleret aqua esse
ultimam partem proportionalem ... // Ad
... quia ... non quia ad ...
... ...
et tangat b ... aqua ...
et infinitas partes proportionales ...
... proportionalis ... ... istam
proportionis progressione tangit b //
ad 2m Ad 2m admisso casu ... qui ...
... ... non moveba ...
... ... non esset ...
... ... non moveba ...
... non movebat ... ...
... ... quo dicto ...
... dicta ... non movebat ...
... ... quo dicto ...
... ... stat ... ...
... ... dicto ... // Ad aliam
... admisso casu ...
... ... ad ...
iusticiam ... ...
esse ... ... seu in statu
salutis vel dampnacionis ...
adam ... ... angelo ...
placebat deo ... ...
casu non ... ...
dampnacionis ... ...
... ...
... ...
... est ... ... alternativa
accepta ... ... sicut
... ... quod non est ...
... ...
... ...
salutis ... ... quia ex quo
... ... angelo

fuit in statu salutis et ... ...
fuit in statu dampnacionis et in isto
... ...
in isto ... esse in statu salutis ...
... ... esse in statu dampnacionis
nacionis ... ... ex isto
... ...
hoc ... istorum statuum ... ...
... ... admisso casu ... ...
... ... esse ... ... de
... ... // Ex quo ... ...
si casus sit ... ...
... angelus non ... ...
sit in statu salutis et ... non
sit in statu salutis ... ...
possibilis ... ... stat ...
... ...
... ...
... ... in statu salutis ...
... acceptus ... ... non
acceptus ... ...
// Et si ... ... ex dicto casu
sequitur quod sit in statu salutis ... ...
... ... non sit in statu salutis
// dico quod ... ...
... quod non sequitur ex dicto casu quod ...
in statu salutis ... // ... dico ...
... in statu salutis ... ...
... ... non ... in statu salutis
... ...
... non ... ...
... ... non esse in statu
salutis vel esse extra statum salutis
... // ad 3m Ad 3m quod ... difficile ... ...
admisso casu ... quod aliquis ...
... ... dicto casu
... ... proportionalis ... esset ...
... ...
ad ... corpus ... tangat ...
... ... ad 4m
... ...
... ...
... ... proportionalis ... ...

primo tanget sic totum mundum / et in aliqua parte
eius inscribentur [illegible] quorum primum
primo tanget a c / Dicatur igitur sic linea
a b cuius punctum medium sit c et linea
c b et c sit punctum [illegible] et sit b
moveatur usque c non corpus primo tan-
get sed mundum corpus erit in medio [illegible]
b in primo puncto distat ab illa
toti mundi puncto medio
sicut a medio b puncto ad pun-
ctum ut corpus distans ab eadem li-
nea usque eam ad situm fuit
b . non prius puncto medio [illegible]
tamen tanget et tunc quando toti
mundo in [illegible] puncto in medio et ita
[illegible] de partibus [illegible]
bus et de [illegible] sic situatis
eo quod [illegible] vel [illegible]
est // ad 7 Ad [illegible] improbatur [illegible]
[illegible] lineam [illegible]
[illegible] Item non [illegible]
omnes partes [illegible] a b esse [illegible]
[illegible] ab [illegible] et a puncto [illegible]
[illegible] sicut esset [illegible]
[illegible] in aliqua parte eius [illegible]
[illegible] // Item [illegible]
[illegible] magna quantitas [illegible] linea
esset [illegible] eam ad [illegible]
[illegible] quorum a d
[illegible] ad [illegible]
medietas [illegible] ille sunt [illegible]
partes [illegible] non [illegible]
aliqua pars [illegible]
ad [illegible] ita [illegible] ad
que [illegible]
[illegible] una terminatur ad a [illegible]
in [illegible] partes [illegible]
ad a [illegible] partes [illegible]
[illegible] ad a // Ad [illegible] ad ad 4
[illegible] casu [illegible]
[illegible] ad a [illegible]
[illegible] / ad
[illegible] negotio

[illegible] collocate [illegible]
[illegible] duas partes unam zodiaci a
primo [illegible] usque ad finem geminorum
[illegible]
ista duo [illegible]
[illegible] 2
reliquus [illegible] totus [illegible]
[illegible]
[illegible] maior [illegible]
[illegible]
[illegible]
[illegible]
[illegible]
que [illegible] libre usque ad finem
sagittarii . Item si [illegible]
principio [illegible] usque ad finem [illegible]
[illegible]
zodiaci [illegible] ille [illegible]
[illegible] idem est de illis que
sunt a primo puncto capricorni usque
ad finem piscium [illegible]
// Ad 6 [illegible] ad 6
[illegible]
[illegible]
[illegible]
[illegible]
[illegible]
[illegible]
[illegible] // ad a [illegible] ad a
[illegible]
[illegible]
[illegible]
[illegible] maior
[illegible] que [illegible]
[illegible] que [illegible]
[illegible] que [illegible]
[illegible]
[illegible] que [illegible]
[illegible] alias [illegible]
illis [illegible]
[illegible]
[illegible]
[illegible] et [illegible] hoc ad
[illegible] quod non est [illegible]

ptr aduan 2do q accidit maius tunc
prius quanto quod dicis pro non est hoc pro toto
to q(ua)ntum ... est de cuius ista continuitate
quam magnitudine quia ista est processus
quicumque non pauciores eius continet
quam sunt totum sed totaliter tot unita-
tes et cetera ita tamen est hoc pro
toto sed equalis unitatis sunt tot maius
est ... maius tunc 2do
quod unum infinitum est maius alio et
istud idem est deficere dicta multi-
tudine omnium proportionum continuum
toto et medietas eiusdem || pro hoc
ad 3m et in latitudine quod negativa
ad ... dico quod licet infinito non
possit fieri additio per quod fiat
maius primo ... si additio
per quod fiat maius 2do || Item posset
negari dicendo quod ... multitudine
... licet hoc sit unum multitudine
... tali possit addi uni-
tas eo quod ... deficiunt infinite uni-
tates non tamen est unum multitudine
que esset infinita simpliciter continens
omnes unitates possibiles || Ad 4m
negatur prima quia ad ... concedendo quod possibile
est tale esse in actu infinitum
et nego quod ... infinitum sit quod
... in actu primo
to potentie / Ad probationem dico quod
... opinionis et alii posui
... si quis tamen vellet posset
... sine ...
... ut ...
... non ... infinito
... appetitu super aliquid
in actu ... ad ...
actu et ... eius
fine || ad 5m ... due
in eo quod sunt quam ... quam
forma ... forma-
... talis
modis ... actu

ad 2

... partium seu ... non
repugnat ... non ... infi-
nitum ... proportionalium
partium || Ad 6m ... quod ...
... partium ... aliis ... unum
... talis ... partium ... ista
... cubitum
... || ad 7m ... prima ... corpus
... sicut deus ... parte
proportionali hoc quadrangulum eius
... sit unius cubiti et latitudinis unius
palmi et in 2a parte proportionali eiusdem
hoc ... et sic deinceps in
... infinitum ... hoc
est quadrangulus infinitus || ...
... quod non est
aliquis unus quadrangulus talis
... figura sed est unum
... infinitum ... in ... quadrangulus
infinitus quadrangulus ... quodcumque
est ... || Item ... concedit esse
possibile in ... infinitum ex
... ista
... possibile quod a b linea et licet
esset ... duo ... a b
... continet ... ista ... non ...
... que ... mediante ... a b
dicit esse infinitum ... quod
... || ad ...
... infinitum ... ipse
... quod esset possibile ... duos
... spacium infinitum || ...
non ... dico ... quod ... admit-
tendo ... sit ... sine ...
... corpus
sit motum vel non est ... et in
loco ... aliquo ... quod
... possibile ... possibile
... possibile ... ad ... ad ...
... et ...
... possibile ... quot ...
... esse in loco ...

ad 3
ad 4

moui q̄ sic mouet a ꝯ tēbus sit
vel pluribus sed deo placet ꝯ ita
nō sit i genere illatiuus si aliquis ꝑ dicto
ꝯ cludit ꝑ censu ꝑ pot quippiam sit
a celi i ꝑ finali ꝯ nō magno
loco ꝯ i quo fuit sic ꝑ ceteris sit de
ipso quia ad hoc ꝯ si ꝑ ad certum spa
cium moueri nō ꝑ inde sicut
nō admitto casum eo quia includit
impossibilia nam dat certum locum vbi ince
pit moui ꝯ alium locum in quo e
in fine motus ꝯ inter istos duos pot
ista ꝑ tes spacii dato ꝯ ditis
sit ꝑ tes ꝑ porcionales in termini motus
ꝯ sic inter eos pot medio extima spa
cium infinitum ac ꝑ hoc ponit idem
spacium esse infinitum ꝯ tuo esse infinitum
que sunt impossibilia // sed viii dubium
ꝯ forte ilo posset inclino di
ci admittendo casum ad quod
dr quod deus [illegible] lapi
des remanentes nam quod contingat
ꝑ concipi diuersos duos quod quilibet lapis
deficit vsque ad celum quod ꝑ tem
poni magnitudinem infinitam ꝯ in hoc
mundo [illegible] ꝑ potest non est quam
tum sit quod quilibet lapis ꝑ tem [illegible]
a celo distat aliquamquo ꝯ
cat distanciam finita ꝯ sic inter ex
tima datam ꝯ certam claudere spa
cium quod implicat contradiccionem ꝯ
quia quantacunque lapis ꝑ pse vsque
ad celum ꝯ i sitos lapides includen
dos ꝑ censu // Aliter potest intelligi
quod quilibet deficit vsque ad ꝑ gamma ꝑ tem magni
tudinis finita est cum si ad quod vsque
ꝑ tem [illegible] na ꝯ finita ꝑ sit tamen
ꝯ in hoc sensu indubitate casu to
ꝯ quoniam dico quod totam magnitudinem occu
pari ꝑ solos remanentes posito
quod quilibet sit de lateris vsque ad ꝯ ipse la
pis ꝯ i manserit in loco suo ꝑ
cum si pot quia nō quilibet sit de late
ris vsque ad quippiam a lapide de
lateris sit vsque ad centrum ꝑ tem

spacium finitum vsque quod cum sunt de
lateri certi sequitur quod occupabitur
ꝑ tem ꝑ tem finitam magnitudinis
qua ꝑ sit illi quam ad vsque ꝑ ga // et
cum [illegible] ꝯ hoc est impossibile quia infiniti la
pides sunt [illegible] ꝯ ideo quippiam nō
cessitas [illegible] quam sit [illegible]
occupantes ista ꝑ tes [illegible]
tudinis quia non tot tales ꝑ tes ga
nent [illegible] magnitudinem quia
tot lapides [illegible] in illa
lapidum remanente non ꝑ licet ꝑ
tes magnitudinis quam lapides remanentes
ac ꝑ hoc [illegible] ꝑ tem ꝑ t lapis aliquis
supponi potest totam solus remanen
tibus occupari quod ꝯ [illegible]
quo infiniti lapides remanserint nō
[illegible] quelibet
lapidis sit ꝯ ꝑ quod tota est occu
pata // Hoc est in alio [illegible]
non sit aliquod [illegible] albus [illegible]
quia [illegible] i eo infinite ꝑ tes ꝑ porcionales
materie [illegible] infinite ꝑ tes ꝑ porcionales
[illegible] formas illas vocem [illegible]
[illegible] materie [illegible] sit quidem
alcuna [illegible] reliquam voce
[illegible] quod deus [illegible]
[illegible] forme aliquo a quo [illegible]
ꝑ tes [illegible] differat vsque [illegible]
et sit id maxima ꝑ pos ꝑ porcionales
differat quod sit [illegible]
aliqua parte [illegible]
quando [illegible]
[illegible] aqua [illegible]
[illegible] infinitas [illegible]
[illegible]
sunt [illegible] quantitas [illegible]
[illegible]
[illegible]
tes nisi [illegible] ꝑ tes [illegible] ille
dinis non esset [illegible]
[illegible] // Et [illegible] deus [illegible]
ex remanentibus [illegible] la
pide alterum ꝑ [illegible] possit [illegible]

non obstante quod amethistus eius in situ quan-
tum ad aliquod reliquum certi situs, posset vi-
ciniori eodem modo adhuc totum inte-
rius occupare, et rursus si adhuc ca-
mo amethisti licet in situs et si facto
fuerit reliquum totum posset imple-
mentum, et ita successive infinities quod
videtur dico quod si esset magis ipse
corpus per te et lapides non essent
superficialiter loco ipsius et deinceps
infinitum usque ad centrum deus posset
quod eisdem lapidibus fragmentum imple-
re totam illam magnitudinem terre usque
centrum quod usque ad centrum esset quod non
lapis esset sed in pluribus partibus
magnitudinibus et cetera, quod ipse non
posset tollere omnem lapidem alterum
nisi se supponens terra ad aliquam
partem ipsius et usque centrum ita quod
similiter esset medii et in maiores cor-
poreales incommensurabiles quos
constat per rationes partes quod totum magis
esset per lapides corporibus occupa-
tum. Et possibilitas omnis predicto-
rum ex hoc quod non sunt tot partes magni-
tudinis et vicissim insufficientes quod tot
sunt lapides quin sit similiter
partium eius sed et non tot sunt partes
totius magnitudinis quin inde quin
tot sunt partes eiusdem corporum quin
parte per se usque gradus usque ad centrum
continuo partes infinitas alias habeant
partes usque ad centrum et tamen la-
pides amethisti, et alterius
non sunt tot quin tot sunt solidum
necessarium et ideo et tamen quin
tot sunt infiniti et talia sunt
non tamen talia sit sed plures quam
infiniti || Ad 12 concedo quod
tamen est actio mediante se in
actu quam permutatio cum possit
fieri in uno in potentia quod quoniam
(ad primam) possibile dici quod non sunt talis

ad 12

usque per movere ut nunc in potentia ideo
non per hoc in illo in infinitum quod in potentia
virtus est virtuti divine eo quod ipsa ad
aliquid dependet a virtute divina
non posset magnitudinem attendi in qua per
usque divina. Item si corpus semper ca-
ret in potentia ipsius producit sursum in eodem
quanto et deus non posset producere eius
quod in potentia non esse quod pars producta
sursum esse virtuti divine eodem
de novo creata que per producere
vero in potentia || Ad aliud in proposito
quod corpus producet quoniam in quo per
se illa non sequitur ad naturalem sit
ponendum dicitur esse usque infinitum ad illo
modo dicitur primo necesso quantum ad deus
posset corpus de quo ad oppositum
nunc subito mutare non mutando
ipsum per necesse sed corpus ipso existente
eo actu ad altare non attendo
a quo loco necessario sit impossibile posset
dici de tali virtute infinita et sic
dici quod quod illatum non est impossibile
|| Et dices tunc deus posset in potentia
completa sit in eodem loco sol
esset medietate et in centro et signis
per eam modicum semper in quolibet puncto secunda
ad quod mutatur circumdando ab oriente
in occidente vel descendendo in oriente sic quod
esset quod continue sol esset mutatus in
quanto ad diversitatem celi et tamen non esset
mutatus saltem et loco ut situ
quia esset per se in eodem loco in quo
prius || Et concedo quod ideo istum
sol esse mutatum in potentia et non sequitur
esse in eodem loco in quo prius et non
esse mutatum sed addendo pars quod aliquis
sit in eodem loco et sic est in hoc
in pluribus locis ut in unoquoque loco
in quo prius non fuit et hoc sufficit
ad hoc quod sit mutatum sed si in corpus
corpus mediante deus ponet localiter
non amovendo ipsum de priori loco
ad hunc esset mutatum et locum

sit i ypot° despl(e) yo z toto celo
z q̄li pte c(er)ti i dca ca(s)su q(ue)lig
i co q(uan)t(um) ip(s)e z omi(bus) ptes eq(ue) (con)ser(ua)ret
n(ecess)e de loco in q(u)o p(ri)us erat
ne(cessari)o i loq(ue) ip(s)i(us) salte quo ad ptes
z q(ui)ue(s) ptes an(te) (con)s(er)uet in alio lo
co in q(u)o p(ri)us no(n) fuit z io no
c(on)s(er)uet m(un)d(u)s ip(su)m no(n) c(on)s(er)uet mutatu(m)
// Et dices salte sic q(uod) in isto
casu sol no(n) e(st) mutat(us) i i(st)o q(uan)t(um)
ad locu(m) orientis eo q(uod) i i(st)o loco
i i(st)o q(uan)t(um) e(st) t(antu)m medio a q(u)o nec
recedit ab i(st)o z z p(ri)us fuit io
nt suppono q(uod) ftag(...) q(ui)a ex quo
sol in hoc q(uan)t(um) v(n)a cu(m) celo e(st)
(con)plec(...) v(ni)u(er)sis z ptale v(n)o(n) ponu(n)t
v(n)i(uer)sis e(st) ad punctu(m) ori(enti)s t(antu)m
ad tu(m) ad q(ue)m iq(uam) v(n)i(uer)sum i a(d)
ip(su)m e(st) mutat(us) // d(ic)o n(ecessari)o q(uod) (con)q(uir)it
z q(uo)d (con)s(er)uet est i i(st)o loco t(antu)m i i(st)a
aq(u)a t(antu)m medio ad q(ue)m z eq(ue)
z p(ri)us fuit i i(st)o loco z t(antu)m e(st) mut(atu)s
ad ip(su)m p(ro) i(st)a loca(lis) alia p(er)q(ue)
n(ecess)e de q(uan)t(um) v(ni)u(er)sali ad ip(su)m in(ter)
p(o)nere ip(s)i(us) motus a(li)q(u)i(d) loc(um)
sit q(uod) c(on)s(er)uet i i(st)o z si p(ri)us no(n) fu
isset i ip(s)o n(on) c(on)s(er)uet ip(s)o t(antu)m i
i(st)o a q(u)o // Et (con)tinuus fuit c(on)s(er)uet
pote(st) q(u)i de mo(u)e(r)e z sic totu(m) celu(m)
i e(od)e(m) q(uan)t(um) indiuisibile loco c(on)s(er)uet
distantibus n(ecessari)o quoc(um)q(ue) loc(um) (con)
sp(iritu)ale t(antu)m e(st) vide(tur) quod locatu(m)
n(ecessari)o n(ecess)e de q(uan)t(um) ab v(n)o lo
co in aliu(m) eo q(uod) ita h(abe)t est i illo
q(uan)t(um) i v(n)o illo(rum) locor(um) sed ma(gis)
z v(n)i(uer)s(um) quo maiori v(e)l c(on)s(er)uet t(antu)m ta(n)
tu(m) t(antu)m ad q(ue)m c(on)s(er)uet v(t) d(icitu)r
quod alit(er) se h(abe)at i illor(um) lo
cor(um) id quod ab v(n)o in aliud d(ici)
tur i q(uan)t(um) mutari q(uod) id quod de (con)
s(er)uet creat(ur) i o(mn)ibus illis locis
absq(ue) motu locali // n(ecess)e e(st) simile
de motu q(ua)n(do) alterat(ur) ex q(uo) i
d(icitu)r c(on)s(er)uet motu(s) d(i)c(t)us esse ad h(oc)

tu(m) q(uo)d mutati sit motu(s) p(ro)duc(i)t(ur)
no(n) e(st) s(ed) s(ecundu)m t(antu)m t(antu)m a q(u)o p(ro)
actu(m) n(ecess)e q(uan)to t(em)p(or)e h(abe)t actu(m)
p(ri)us s(ecundu)m i v(er)o t(antu)m io // n(on) forte dice(re)
q(uod) c(on)s(er)uet p(ro) potentia n(ecess)e e(st) i io a(li)q(u)i(d)
d(icitu)r q(uod) est i duo q(uan)ta n(ecess)e // sic
posset d(ic)i (con)ueniente(r) ad sic n(ecess)e
tali locatu(m) i q(uan)t(um) (con)tinuus c(on)s(er)uet pote(st)
q(uod) moueri de loco ad locu(m) subito
i s(ecundu)m t(em)p(us) ita q(uod) ille q(uan)t(um) est i a z i
n(on) e(st) p(ri)us q(uam) est i b i n(unc) t(antu)m q(uan)to p(ri)us
c(on)s(er)uet in b // ad h(oc) n(ecessari)o (con)cedo
p(ri)mu(m) q(ua)m z 2(u)m n(on) p(ro)p(ter) hoc talis
calor est i t(antu)m v(n)u(m) d(icitu)r n(on) (con)cedo
z (con)cluditur q(uod) d(e)u(s) posset cu(m) h(o)c
calore i s(i)c subito // ad 3(m) (con)cedo
est (con)cessi p(ri)mu(m) qua(m) n(ecess)e 2(u)m q(u)a d(e)u(s)
h(abe)t v(er)u(m) d(e)u(s) i (ist)i(us) c(on)s(er)uet maioris
infinitu(m) z p(er)fect(u)m q(uod) est v(er)u(m) motiua
q(ui)a n(i)chil posset moueri n(ecess)e v(ir)tute
d(iui)na q(uia) q(ue)cu(m)q(ue) moue(re) posset n(ecess)e q(ua)nt(um)
t(antu)m p(ar)te vellet // ad 4(m) i p(ro)p(osi)to
q(uod) s(ecundu)m p(er)stringi i q(uan)t(um) i d(ic)to q(uod) mag(is) s(ecundu)m
q(uan)t(um) in q(u)o c(on)s(er)uet c(on)s(er)uet magis z
c(on)s(er)uet p(er)fecta d(e)u(s) z p(ro)p(ter) hoc i
cogit(ur) n(ecess)e quasi antim(...) q(uod) s(ecundu)m
t(em)p(or)e ad q(uo)d v(er)o (con)s(er)uet ad d(ic)o p(ro)p(ter) d(eu)s
(con)cedo q(uo)d // ad 5(m) n(ecessari)o cu(m) d(icitu)r
a(li)q(u)a p(ro) est (con)cedo n(ecess)e z q(uo)d
p(ro)p(ter) e(st) c(on)s(er)uet d(icitu)r i a(li)q(u)o quod eo(dem)
toties (con)tinet quoties aliu(d) t(antu)m
(con)fort(ur) illi p(er)mouens quo dato est
aliquid esse mai(us) aliq(u)o eo quo
d(icitu)r h(abe)t stat q(uod) c(on)s(er)uet p(ro)ductus
ab a(li)q(u)a p(ar)te d(icitu)r infinite c(on)s(er)uet
h(abe)t c(on)s(er)uet p(ro)ducto a toto d(ic)o
ma(gis) z ma(gis) 2(ari)o ex p(ro)ducto infinite
a(li)q(u)a c(ert)a q(uod) esse infinita si c(on)s(er)uet
carent a(li)q(u)as ptes c(on)s(er)uet q(ua)s
no(n) careret eo p(ro) infinita p(ro)p(ter)e(a) si c(on)s(er)uet
n(on) (con)tinuab(i)l(is) reliquis p(ar)tibus for(...)
talis // ad 6(m) (con)cedo p(ri)ma(m) q(ua)m
n(ecess)e 2(a)m q(u)i(a) c(on)cludit d(e)o (con)s(er)uet v(er)o
(con)s(er)uet r(ati)o(n)e ca(us)a(lit)er p(ro) quo d(ic)o (con)s(er)ua(ri)
2
ad 13
ad 9

perfectissime aliquo modo quo quis est cogitabilis saltem
que dicunt perfectio unius perfectionalis visionis
cognitive dei sicut fit ab aliquo intellectu quod aliquis
vitalis qua deus cognoscat describere
et cognoscere perfectissime visione ab aliquo
tamen adhuc deus tamen foret perfectus quam
est ex parte cognoscentis cognoscere se quam
aliquis perfectissime cognoscat ipsum
unum ut ita visio esset infinita simpliciter
sed tamen ita esse patet // Sed dico per de
dilectione et aliis forte similibus
scilicet quod potest esse dilectio infinita dei et
tamen non esset deus nec dei dilectio ad
eternum immo non forte oportet quod illa
esset perfectissima fabilis ad contra
et perfectissime posset deus diligi perfec
tissime et modo omnibus quibus est di
ligibilis // ad 14 ad minus casum di
co quod intelligitur quando sic ponitur caritas
infinita est etc. ad hoc sic quasi
per unum caritas de illis partibus cuilibet
est in hoc quando prima non esset infinita
[illegible] cum ad [illegible]
quando non hoc quando est [illegible]
[illegible] materia de partibus proportio
nalibus forte que in aliquo [illegible] fie
bat non potest [illegible] sicut [illegible]
fiebat [illegible] hoc [illegible]
[illegible] proportionales sit
quod [illegible] totum forte [illegible]
[illegible] sit prima per proportionalis et prima
medietas secunde medietatis totius
sit 2a per proportionalis et [illegible]
[illegible] tempus [illegible]
[illegible] que [illegible] aliquis
per proportionalis [illegible] forme quecumque
fuit [illegible] hoc quando [illegible]
[illegible] quando fuerunt infinite partes proportiona
les [illegible] forme non tamen [illegible]
quando non sunt infinite partes proportionales [illegible]
forme [illegible] per proportiona
les [illegible] forme [illegible] quecumque
non fuit [illegible] partes essent [illegible]
tamen [illegible] forte [illegible]
dicto sicut quelibet talis per [illegible] est

[illegible] fuit [illegible] per [illegible] quelibet per
caritas est [illegible] quando [illegible]
[illegible] de [illegible] gradus aliqua [illegible]
[illegible] de [illegible] forma
[illegible] proportionibus [illegible]
[illegible] quelibet dico perfecta fuit
non tamen fuit [illegible] quelibet dico perfecta
est sed sufficit visio plus [illegible]
ille [illegible] de [illegible]
[illegible] correspondeat [illegible]
quelibet [illegible] // Item non [illegible]
[illegible] primo [illegible] quelibet per [illegible]
caritas est et [illegible] caritas [illegible]
primo est [illegible] status [illegible]
per caritas [illegible] saltem de illis partibus
tibus [illegible] primo
est // Ad 16 dico [illegible] quando
casu esse possibilis [illegible] dico quod [illegible]
[illegible] caritas [illegible]
quod [illegible] quando primo [illegible] caritas [illegible]
[illegible] quam [illegible]
quelibet [illegible] quando [illegible]
[illegible] et [illegible]
non [illegible] quia [illegible] primo [illegible]
[illegible] quando [illegible] et aqua est primo [illegible]
[illegible] non est quod [illegible]
[illegible] et magno [illegible]
[illegible] primo [illegible]
et aqua [illegible] primo [illegible]
[illegible] primo [illegible]
[illegible] non [illegible]
[illegible] quelibet [illegible]
est primo [illegible] caritas fuit [illegible]
[illegible] quelibet per caritas fuit [illegible]
per caritas est [illegible]
[illegible] que [illegible]
primo [illegible] posset [illegible]
[illegible] caritas [illegible]
[illegible] de quo non faciam [illegible]
hoc [illegible] sunt duo [illegible]
quorum unum sit [illegible] velocitas [illegible]
moveat [illegible]
[illegible] donec [illegible] maxime [illegible]
[illegible] velocitas [illegible]
[illegible] de

cum p(rim)o spaciu(m) a b erit infinitu(m) ab utraque
extremitate q(uar)to quo p(ri)mo et c(ontr)a dicere
q(ua)libet p(ar)tem spacii et pertransitam a ve
loci et tunc vindicere q(uod) q(ua)l(ibe)t e(st) con
sita a tardo et in ... spacii a
b et sic p(os)t(e)a transiret ab utraque parte
principium transiret a tardo q(ua)m a velo
ci quod patet q(uia) si aliqua c(ontr)a sit con
sita ab utraque aut p(ri)us a velociori
secundum spacium ab i a usque ad b p(ri)us
erit transitu(m) a veloci q(uam) a tardo
aliqua mediate tempore p(ri)us c(on)se(quenter) spa(ci)u(m)
transiret velox q(ua)m tardum et non sit
p(ri)us ab utraque et spaciu(m) transitu(m) ab
infinitu(m) non solvitur ro(tio) zenonis q(uia)
6o phy(sicorum) n(on) achilles de velo
cissimo tardissi(m)i sequentem sic supposito
dicit q(uod) q(ua)l(ibe)t p(ar)s circuitus est c(on)ti(nu)a
... et a(liquid) tunc ...
chelles ... p(ri)us ... dicere
quelibet p(ar)s sunt ... c(on)ti(nu)a
vel dicere q(uod) q(ua)l(ibe)t e(st) ... et ...
est || ad aliud q(uod) ... de q(ua) ... q(uod) si
... q(uod) ... partes sunt in q(uan)ta
finali hoc casus includit ...
... casum ... alio q(uan)ta ...
... tunc sequitur ... tunc
... partem hoc ... sequitur
... ad ... finale exclusive
... distincte sit et remanet
... hoc sequitur ...
ad ... finale exclusive ex quo
sit ... q(uod) ... in ... q(uan)ta se
... distincte q(uod) non sit finale
... finalia q(uan)ta
... finale totum hoc ...
sit ... talium q(uan)ta ... p(er) casum
... ponit q(uod) ... finali n(on)
sit ... distincte ... go ex ...
... pot(est) q(uod) sunt in ... q(uan)ta ponit q(uod)
et sunt ... distincte ... sunt
... magnitudines
... casus ... ... d(icendum)
casus ponit de aliquibus ...
que e(st) ... p(ar)tibus ... sunt ...
... si ponit q(uod) ... motus q(uan)ta

... ... et ... casus ...
... esset q(uod) q(uan)ta finali n(on)
esset ... sed ...
sit ... deo placet || ... q(uod)
casus non sit ... cum toto ca
su ... q(uod) ... p(ar)tes sunt ...
in q(uan)ta finali ... hoc ... distincte
... deo placet || et q(uod) ... q(uod) ex
casu sit q(uod) ... p(ar)tes in q(uan)ta se ...
... distincte q(uod) non sit finale ...
... ex casu q(uod) in q(uan)ta ...
... hoc est ... quod non
sit finale ... q(uod) ...
... finali totum hoc ... non sit ...
... ponit ... sit ... hoc
... distincte ...
q(uod) ... ad ... de ... hoc
... q(uod) cum toto casu ... ponit
... q(uod) in ... sit in q(uan)ta finali ...
... hoc et ... ponit est q(uod) non sit
... casu ponit ... hoc
deus ... in q(uan)ta ...
ponit ... non ... cum ...
sit ... de ... in ...
... quod deo pla
cebit ... ad casum ...
... deus ... deo ...
non ... non ... casu ...
... ad ... et ...
... q(uod) sit danda ultima ...
... || ... dubitatur an data
a(li)q(ua) magnitudine infinita ipsa posset mo
veri localiter || ... data magnitudine
infinita simpliciter ipsa posset moveri circu
lariter et ... posset moveri motu recto lo(caliter)
... ad hoc q(uod) ip(s)a
sit movens circulariter ... recto
... deo ... hoc
... esse infinitam ... qua
... de ... quo
... fundatur ... q(uod) ...
non ... q(uod) ... deo
... || ... sit a ...
solidum simpliciter infinitum tunc non
... deus posset ipsum movere circu
lariter ... celi ... infinitum in
... ... sunt ...
casu ... sequitur ... a b ...
... hoc ... ... de ...

Dubium an
magnitudo infinita
posset moveri
localiter

quod infinita
... ...

pt moue sit q[ua]tum corp[us] q[uo]d p[er] a b vsq[ue]
ad ultimam partem ei[us] termi[nus] ...
bet sui situ ... vsq[ue] ad d[ictu]m p[ro]
sicut mot[us] p[er] a b mo[tus] ...
to[ta]l[ite]r id corp[us] vsq[ue] ... e[st] p[ar]tes mo
uebi[les] motu ... q[uo]d ... to[ta]l[ite]r
p[ro]us e[st] ... suppono q[uo]d ...
aut est ... motus ...
Cor[ollarium] me ... // Cor[ollarium] possibile esset ...
mag[nitu]d[i]ne infinita ... quod ... mou[er]i
motu ... di[m]ensione ...
esset infinita p[ri]mo si celu[m] esset infi[nitu]m
... vel corp[us] ...
i[n] p[ar]te logic[e] ...
... distant
...
... vsq[ue] ... motu[m] ...
... adm[odu]m ... posset
ipsi[us] ... quousq[ue] tangeret ...
... // ... p[ar]te ...
q[uod] q[uod] ... si sit ... distantia fi[nit]a ...
... posset esse ...
... infinita ...
... sit orbis solum infinit[us]
...
... mouer[i] ...
palmi ... linea ...
... palmi
... in fi[nitu]m ... illius
... distantia infi[ni]ta ...
q[uod] i[n] tali motu sit ... illa ...
distantia ... palmalis ...
... distantia palmalis ...
... addit ...
...
... infinita ...
2o ... mag[nitu]d[i]ne // Itt[em]
si celu[m] e[ss]et infi[nitu]m ...
...
mole // ...
3o ... esset ... e[ss]et impossibile ...
p[ri]mo ...
motu localis ... ad locum vel
a qua p[er] locum ... derelicta sit q[ua]
p[ro] corp[ore] moti ... loco ...
... // Itt[em] a qua
...

p[ro] corp[us] moti si i[n] i[n]fi[nitu]m ...
motu mou[er]et ... p[ar]te ...
b[et] sp[aci]um ad ult[imum] ...
... // Itt[em] ... corp[us] ... ad ...
esset i[n] fi[nitu]m ... p[ar]tes ... vsq[ue]
... esset ...
no[n] posset moueri vsq[ue] ...
p[ro] loca esset ult[imum] ... posset ...
... vsq[ue] ...
... p[ar]tem loca ...
... // ... si posset
... sp[aci]um ... vsq[ue] ... posset
... vsq[ue] ...
p[ro] ... moueri vsq[ue] ...
... infi[nitu]m // ...
... p[ar]te ...
esset infi[nitu]m posset ...
... vsq[ue] ... moueri ...
a p[ri]mam est // ad p[ri]mam ...
... dico q[uod] ... sunt ...
... intelligi ...
q[uod] impossibile est q[uod] ...
... velocitatis ...
... sp[aci]um infi[nitu]m ... finito
... differentiam velocitatis
... no[n] ... // Et
si intelligi ... i[n] fi[nitu]m ...
...
...
...
... esset ...
... velocitate ...
... // Et dico q[uod]
...
...
... distantia ...
...
... data 2a ...
...
... 3a ...
...
...
...
...
illius ...
... longius ...

pon[itur] isti[us] ... p[ro] h[oc] ... ad d[ic]t[u]m q[uod]
q[uia] no[n] ... qua ... ex ... tactu || ad 2m [arg.] concedo p[ri]ma[m] q[uam] ... &
negata ... h[ab]itu[m] ... ca[n]-
dide possi[t] ... mo[do] ... n[on]
... || ex p[ar]te ... p[ro]babil[is]
scie[n]ti[a] ... posse esset aqua ...
... q[uod] ... qua[m]q[ue] ... m[odo]
... q[uod] ... p[ro] ... p[ro]p[ter] ... lon-
ga distet ab ... linea ...
te ... p[ar]te ... i[n] m[edi]e-
t[a]te ... p[ar]tes line[a]e ...
tis ... p[ro]ximite ab ... p[ar]tibus
line[a]e ... post ...
... spa[tio] ... medie[ta]tis
linea[e] ... cit p[ro]ximitu[m]
... na[tur]a p[ro]p[ter] line[a]e ... aut
sp[ati]u[m] medie[tatem] ... et ...
... q[uod] p[ro]xi[m]i[tas] ... si ... vel ...
... ad ... i[n] ...
... ex ... p[ro]ximitate ...
... i[n] sursu[m] ... su[s]
... ex ... ponitur ...
distet a linea que ...
... & que ... p[ro]xi[m]ite ...
... seu puncto ... q[uod] ple[n]e
... i[n] ... dic[itur] ... videmus
... i[n] tali motu
... & ... qu[ia] ... distat
line[a]e ... & ... quib[us] ...
p[ro] ... distabu[n]t a p[ar]te line[a]e
... p[ro] ... lon[g]a
... aequ[a]lib[us] ... plus | sit ...
... i[n] qua ... distantes ...
... i[n] m[edi]ete p[ro]p[ter] ... hec no[n]
... distantes ... i[n] ... sit
... p[ar]te ... qua ...
... i[n] m[edi]ete ... p[ro]ximu[m]
... & ... i[n] ...
... ult[imum] punctu[m] ... ma-
gis ... puncto ...
distet a linea ... p[ro]xi[m]u[m]
p[ro]p[ter] ... p[ro]xi[m]e p[ro]p[ter]
... i[n] ... spa[tio] ... p[ro]xi[m]a
... linea ... & ...
i[n] ... p[ro]xi[m]i[tas] i[n] ...

... ca[usa] ... p[ro]pria ... p[ro]x[im]a
q[uia] ... p[ar]te ... dic[itur] ... libet ...
... et p[ro]ximita ... spa[tio] ...
... linea[m] medi[am] et p[ro]ximitu[m] ...
|| Et sim[i]l[ite]r ... ho[c] q[uod] ...
velo[cita]s ... line[a]e si[mu]l ... sit ...
... diff[er]e[n]t[iam] ... a[n]no
... p[ro]cede[n]s & q[uo]q[ue] ...
... sursu[m] ... p[ro] ...
... i[n] ... p[ro]p[ter] ...
ad 3m ... q[uod] ad p[ri]o[r]e[m] ... q[uod]
... n[on] quo ... p[ar]tes
q[uia] ... puncti ... p[ro]
... loc[um] ... situ[m]
... puncto ... p[ar]te ... i[n] ...
... & ... no[n] situ[m]
... loc[um] i[n] qua ... alius
puncti ... p[ro] ... &
... loc[um]
ex hoc q[uod] p[ar]tes mutant situ[m]
ad 4m ... ad ... ne ...
ad p[ri]o[r]e[m] q[uia] ... p[ro] ... i[n] ...
no[n] ... q[uod] ... no[n]
posset ... aliu[m] locu[m] ... situ[m]
... p[ro] ... aliu[m] situ[m] ...
posset || ad ... q[uo]d ...
... sit ad p[ri]m[u]m ... ex ... p[ri]o
ad 2m ... 2° & ad 3m ... 3° &c.

Utru[m] b[ea]ta v[ir]go maria sit v[er]a ma-
ter dei & q[uod] ... ih[es]u [christ]i | q[uod] no[n]
q[uia] si ... ex ... mater
materie de qua ... fit ad m[odu]m
... ma[n]ife-
... dic[itur] ... q[ui]a
... b[eat]a solu[m]
... no[n] ...
... ad corp[us] ... q[uod] ...
... e ... q[uod] p[ro] quod
... natu[m] de ... est filius
... q[uia] ... arbor de qua
fit ... possi[t] ... dici ... eius
... ad ... si deus ...
... ab
... aliqua ... dic[itur] ...

ad 2
ad 3
ad 4
Circa 3m ...

2o tre vere filius qd pz f || 2a est
vbu di9 ypostatice vnivit sibi
hoiem a non e homo qua tamen qua
alias tunc non esset dicta in talli
vnione inervinens tamen vnitum
assumens et assumptum augustinus
in expositione simboli di
cebat si quis dixit homo ihesum
assumptum a deo non fuisse assumptum ana
theman sit || 3o p3 qz xps sit ypostasis
ex duabus naturis gaudens s. diui
na et humana quia tamen qz alias non dicitur
vere deus et homo ut pz p aug li
bro suo contra felicianum ca 6
3o vero qz 2a psona glorificata
ex deo et hoie tamen qz xps verus sit
deus et verus homo filius quod pz qz
tunc esset vna persona duarum compo
sita quod simpliciter divine repugnat
tamen nos compositum composito ut pz
plus decet doctores quam allegare s.
et hic ennarrare || 4o pz qz id jo.
habuit in sanctis matrem eius
|| hec nomina differens ipse quia
supplicatas et alius a nobis s. dictas
et 3a pars decoris per vnius
virginis formatione et quomodo ergo ad hoc se
hanc vt vere dicta possit mater xpi 29
del. humane vere cum verbo ypostatice vni
one et ydiomatum communicatione ita ut
idem vere deus et homo possit nominari
sed 2us communicatione resultat ad
compositum ~~quod~~ ypostasis ex 2obus na
turis divina s. et humana composita
possit appellari || contra eius sup
suppono primo qz ex presupposito ut scola
phisophie non dicitur predicatum
esse filium mariam nisi fiat sup se
hoc mater vide dn matris s. qz ex
hoc presupposito ipsa non sit ma
nifestum omnibus ipsa vere dicere
mater effectus vnificatis et productis
sic dicitur eius filius filius qz videmus
frequenter filium omnis appellari matri
in specie matris et ita hic
vtus actus formatiua omnibus
sed in specie paterna || Item si quis est suff
licet qz deus semet assumit
dominum femellarum vtrique alano

2a riscit ambo 2as esse gsuetum in hoc
q i gnuine esset filius duarum matrum
quod vi videns || 2a suppono filius
dicitur assilas specificatur et que diuis gsfigure
effigiate ad id cuius e filius pz qz
gsuetudo homines ex pueris illum
assilat patri dicere sic pz pz
que filior i effigie valde illi gsimili
tone taliter magis et quasi dicitur eius
filius quod eius sit || qz gaptus
2us que impo iste eius filius quod
gsfigure effigiale || pz et istud ex
alio quia esse filius in materialibus
i ut i quibus etiam non cum altery
aut organica et effigiati quia qz
non ut i materialis solum hominibus
reperitur filiatio || Item pz hoc quod
scribitur genesis 5o vixit adam 130 annis
et genuit filium ad ymaginem et similitudinem
suam i ut expressis filius taliter gsfigurans
vi gnotatur || 3a suppono filiatio ge
neratio solum est suppositorum licet non
omnis ex vnitate gnotet suppositi vnitas
ex vnitate quia dicit productio filiat
tamen p pos qz vnius hominis non ge
ut tamen quod gnutiatur filiatione voce
filius gnuetur et sive producitur ab
hoie sed e de canibus brutorum
2a pos qz herbe et plante gnatur
ex specie plantarum filius pro ratione
et non gsuent vocari filie plan
tarum de quarum semine gnatur
|| ex prima parte dicitur suppono primo
qz illud suppositum quod natum e mater
xpi potest dici esse mater suncaptas
vel de specie in productione pz
qz si assumere beata virgo assumptio s...
tur sua humanitas desinet esse
suppositum sic qz hoc suppositum dicta beata
virgine non manet suppositum || 2o pz
ex cadem parte qz filius s. potuit
esse prius p sine hoc quod a quo est
gnatur pz qz ioseph potuit cre
ari et pr... s. ioseph filius s.
ioseph assumpsisset deum primus
cum filiata fuisset in suppositum assumens
|| ex quo ultimus pz qz iste quia
non ut iste e filius illius in rotem
genuit ut gnauit pz ex precedente
ca || ultimus pz quod gsistit quia

ice defi et privi 1ᵒ defi ex sig
7] pato q licet matre // Primo sic 2
no ois pducto vno calvmetis a
vmete fuat esse filiu pz qz aia
sepit buti pduci a for biuti
gnantis 2º pbo et viz esbavi
nes et nec apud plios ut bolgy
di filiu gnantis ut mai ei //
6 6ᵒ sic exp pte ejde et ppo 2ª sit
q no ois pducto incretatius fu
vmetis a vmete gstiant esse filii
pz de limbeo ut vmc exgote
gemito q tm no di esse eius filius
a7] // 3ᵒ sic adsilutiua pducos et ultimi
materia dononia suff birg 2
pduc sppi vmetis apio silit
seo matizatte que ante ripm
pductum in fortu ut sic gsiuate
et nsq adaugmitu debitu inte
ece qz ita rquam pz aqua ex
supioribz et toi p ... pmissorum q
ita suffinet qz si no maiorte
rgie actiua forco ex plitio pz
qz no vi nco esse de rone calio
filutco q ugat acte adfin ca
embrionis ut corpis geitat s
suffiut tres qdioes inq aqoe ex
puiede qmq licet sed doq e mat
gio sit visile et inspicie matris
esse vtute actiua mlti tn tenet
oppositum dicetes q vtus actiua qo
adforto seu organisatio catrius
ut embrionis no ptinet ad
matrem s ad patrem et solū sit in
seie patris ut pz amcena i q
dealibus et pmo q in dealibus
a patre in ipso colliget i no
e alte necte talis vtutis attribue
vgini // 4ᵒ suppono q ad pfcō
plis i matris vero v est nea sili
atia pducto q rqun s matie ppa
catrius forco seu orgamzo. locati
lis gnacō. et q q pblis inetio
ista decl e satis nota apud phi
cos // qo prima vgo glosa quo adp
lis pie i qu vgo pas et c... aug e
nsq adinati q exivito actiue se
qut i matie pparatoe locali gn
natione et nali nutitione / pma

pz qz depmissis sanguinibus virgi
gineis corpus xpi e formatu ut pz
Jo. damascenus exponete illud
luc i. s. s. si ne ... ex ... a
do. cf et li 3 c 2 tam. et quo
assit li 3 di 3 et gstat q tales
sanguis q fuit mala ppao fuit p
actiua digestione et de sanguis
depurati vtutis digestiue vgini glo
se i // Ergo hoc qz ut pz p sin
in dealibus matie ppa i plus
guiude p actiua digestione et sang
inis depurati dinutibe ptinet ad
femellam i // 2ª pbo qz ois locqualis
p actiua suam influenciam gstituit
sui locatu s vterus vtre vgis
fuit naturalis locus sue vnde e plis
migne q inspibz eu gsuut i // 3ª pbo
qz s matie actiue se hz i matie ppa
rac an plis qq vs sit et sinis suffic
di acto nctrie se hz i nutiu
ci qq a disspoie p suam vtutem
digestiuam que quas simula dece
cit pp i puitate aliunti suffocit
plis iuvtes rqui abortiuis e
n pua iuvcra qmq iuctur
sed fructus arboris go sed arbor no
ifecta que suffitus vtute vegetatiua
nutit fructu usq ad debitu gple
tu et fructus nat in arbore ppa ipsius
esse pfco s vtute arbors defite
et mitiatu debite disspo fructu
no infeiite tunc fructus adhuc
~~...~~ ... exns cadit
de arbore ... pfectio gstat q
sed xpc mox gceptus fuit ... q
ita ut vitas ... petescet vo
lut pcrs naliter ... et adaug
mitu debitu pdua ... q
... // Cor... go b... ...
se hnt que ad matie ... to
... s et acte et pht... ...
quorpdem dictam ... ut
q ad matie ppao ut q ad ...
forto se hnt acte s ... di mat
v ... qz s. s. ... deo
formet corpus xpi accepit ...

2ᶜ (right margin, beside "... in dealibus matie ppa ...")
3ª (left margin, beside "supioribz")
2ª (left margin, beside "vgini")
3ª (left margin, beside "lis pie")
cor] (right margin, beside "... // Cor ...")

fi q9 patꝫ ex q° ex p° ffi° || Ite
si sola actio matris dicta quo suffi
ceret ad ... 19 quod de
tali materia fecit et eius actu
ad et ad illam actum natura eius quod ab
sunt diu [illegible] || 2a 9° quod p[illegible]
2a 9° sit beata virgine [illegible] formans cor
xpi in p° [illegible] coactione cum spiritu sancto
se habuisse sic ergo ad [illegible] producere filia
tionem xpi aliqua non fuit absolute
necesse [illegible] quia [illegible] propria
et [illegible] magis [illegible] est
[illegible] quod [illegible] in specie
matris [illegible] formatiua [illegible]
mo sed in specie patris et cum s. s. sup
plevit in virgine quo ad eius generationem
quod natura non habuit [illegible] est [illegible]
virtute [illegible] ip° [illegible] formans
corpus [illegible] || et hoc videtur
de damasc. li 3 c 2 [illegible] post as
sensum [illegible] s. s. sine [illegible] semine
[illegible] dicit angelus [illegible] xpi
[illegible] dei verbum elementis
sit autem [illegible] li 3 di 3 de
[illegible] materiam totam [illegible] ipsorum
[illegible] ab [illegible] virgine [illegible]
2a [illegible] activa formans s. s. si
esset ad tales filiationem sufficiens nul
la [illegible] quo ad [illegible] se [illegible]
ut patet ex [illegible] corpus
3 9° beata virgo [illegible] matris [illegible]
dei [illegible] quo ad [illegible] actua
[illegible] quo ad [illegible] generatione [illegible]
ministravit [illegible] quia [illegible] ipsius
ceptum [illegible] inter [illegible]
ad debitum [illegible] producens
[illegible] sibi filium [illegible] effigiem
genuit. [illegible] beata virgo [illegible] hoc
observavit ut fide credimus et a
sanctis doctoribus [illegible] et ut ex
prima [illegible] patet [illegible] hoc [illegible]
est quod [illegible] activa [illegible] ad
forma ut patet ex 2a [illegible] patet
ex [illegible] corpus ad [illegible] ut
[illegible] corpus suus / 2a
[illegible] expressa [illegible] isto
[illegible] quod [illegible] filius virginis

[illegible] virgo [illegible] et [illegible]
[illegible] ut notum est ex [illegible]
[illegible] || [illegible] damascenum
li° 3° c 12 [illegible] theotocon [illegible] dei
genitricem [illegible] virginem ma
riam [illegible] deus [illegible] est
qui ex ipsa natus est [illegible] theoto
cos [illegible] dei genitrix [illegible] ex
ipsa incarnatum genuit || Cor [illegible]
[illegible] generatio [illegible] non
obstat filiatione [illegible]
filius virginis est suppositum [illegible] aut
virgo [illegible] est supp [illegible]
[illegible] non [illegible]
|| [illegible] filius [illegible]
[illegible] suppositum
[illegible] sine [illegible] suppositum
[illegible] cum aliis [illegible]
[illegible] filius [illegible] suppositum [illegible]
[illegible] || Ex
quo [illegible] non [illegible]
sit [illegible] verbum non esset filius virginis
[illegible] quod [illegible]
[illegible] esse filium [illegible] esset [illegible]
[illegible] esse filius || Ex quo [illegible]
[illegible] esse [illegible]
homo [illegible] esse filius virginis
[illegible] non fuit filius [illegible]
[illegible] quia [illegible]
[illegible] ad [illegible]
[illegible] incipit esse persona non [illegible]
[illegible] esse [illegible] filius [illegible]
[illegible] incipit
esse supp [illegible] suppositum dei [illegible]
[illegible] filiationem
[illegible] esse non [illegible]
esse persona et non [illegible]
[illegible] demittere
[illegible] ad se supposita [illegible]
[illegible] esse filius virginis [illegible]
[illegible] esse [illegible] esse persona ||
[illegible] sequitur quod ad hoc quod [illegible]
[illegible] non [illegible] genitum [illegible]
[illegible] genitum [illegible]
[illegible] beata virgo [illegible] genuit [illegible]
[illegible] ut patet ex dictis

z tn̄ sed ho nō cōfundit̃ semper ut notũ
ē cū hic ho sit deus nec cōfundit̃
ho a beata virgine quia aūs ipa acte
quisset se xpi amorem ympsit
quia deus fuit ē ho quod nō vide
// Item p² hoc p̃ locū a maiori nec
quia quãto pure homẽ nō fuerat
ipm̄ esse homĩ ut dicit ē esse simplr
quod patz quia nō pduxit eum
matz nec sua nec actē sed
vincendo eaz cū materia orga
z actē ẽ sit nec ho co q ipa qua
na excludo nisi indĩ z umctis
corpi insertũ a sola deo t
nullo fortiq̃ nisi ppo sed imq̃ s. s.
4o pt dei pr ps // q̃ gōlitet z si acci
acceptũ hoc sit pr s. s. possit dici
pr s quo adequãdo nō tn̄ ppe
ut primitas vq̃t gnrãtõis quãe
vite p̃a pos² totu cuitas dr pr
xpi z quãte p̃ccãtõ sed cum
hoc creatũe mixto id dõnto. 3²o
unq̃ nō ipe ē pr tunc qui posse
dic z fecit ē eccãmi tē i tēpus
s. an̄ ē opus hoc fõcãt qũn
p̃ cãt būi cãpate p̃p magnã gra
ciã illi quãm fecit q nō inl
lus meris p̃ttes merordiẽ
verbo dei sit fuit copulata ut
ide esset filius dei qui post
ut dr aug. di. xxiij // 2o p²o q̃ fi
s. s. esse pr so ppẽ gnātiue uel
hoc esset ronẽ dicãtẽ uel ronẽ
gnãuitatẽ nō p̃z quia s. s. nō
est cãuũe p̃i sed xpm̃ ut deus
est sed magis eq̃ s. s. actio dei sine
a xpo ut deus ē pducta sed hoc
2m quia addĩt q aliquis sit pr
hoc q² rõ dignitãtẽ pp̃e s. gnãte
cãrgnĩt² p̃i q̃dditẽ sed actũ
p̃seis ẽ cõmissiõ ympũ demã
tãt pducat q² ut pz iz dec
bus prĩ ẽ admittẽ semen z ma
tẽ inscrẽ sãgnẽ // 2m q hoc fi
ãt nãt viñ quãs magi p̃hãois
facerẽt p̃pẽtẽs p̃ oculis semini
adhibitẽs tn̄ nō fuerũt patres hoc
alui quia nō na sed arte deus
nũ talia fecerit // 3m q p̃ hoc di sic

meq̃ pducat ē pl̃e ma q p̃ pr sic
lia debet esse cõdenatẽ salte zq
p̃ponũ sed sic nō debat sp̃m scm̃ vel hu
manitẽ xpi // ptẽa quit ē pub
nē ut pz damas. z p̃ hoc sed q̃ acceptio
nō ē scm̃ aspũ sed p̃ madũ sed p̃ libẽ
voluntate i // Et ista ē inteõ aug
i ouistiõniẽ v dẽ q xvi nat̃he dẽ
s. s. nō sed dẽqrẽ sed dẽugmentã
tu est sed denultẽ z allegat hoc
aug. i 3o di x // Cot² q̃ ppo s. s. ē coa
pr xpi abẽ ppõita nō ē semper
q cedã p̃z q² tn̄ semper z abẽ p
letẽ inte de eo q z quãsũsi
ppẽ sigt z semper z nō dẽco q ima
ppẽ z metaphorice sigt ul z quãd
sed ut pz expãs ppẽ hodoẽ est
dicẽre s. s. esse prem xpi // Et ista
vĩ esse inteõ bẽi aug² 2o dẽ tẽ
ē xo v dẽ nocẽ n. ẽius s. s. filiq̃ aut
credi aut intelligi pt // Ex hoc
vl̃e q ppo s. s. ē pr xpi abẽ 2m coa
ppõitã negãda est licẽ semper
sit z nō solũ cãusq̃ occãsiõ cita
di p̃ bonus pz dẽus aug i euchiri
allegãtũ z p̃ eq. v sup̃ z goridã
cha. z thõ. dẽ cãrgẽctã sic 3m //
q̃ p̃a q s esset ut sẽ² q bẽã v q dã
ho aug s. sẽ votõ z potẽ acgẽ
nerãdi nouo more collatiõ
quisset v tũtẽ gnãdi nãlem sẽus
pz cū gnãtiõ sit virgine patre z
z pr filio p damas z ar dicẽtes
q i ipa s. s. pucõe sibi colla
tũ fuerit pot gnãdi quia tz
q² erit tales puctõ quit v tute
actẽ ppãdi matz ymõt dẽfecto
ppãinẽ ē z v tute ãsumãdi p̃ le
gẽptã z p̃pãz inte dẽ sed q² p̃ust
a v tute gnãtiua ut expãs
i quibus ē certẽ p̃ ẽ bonũ i // quãm
ptẽ 2o quod ar² tho. dẽ vg ẽ tũ 2o
si vgo actẽ sẽ hũisset i corpre xpi
folicãe tũ vẽ creatũ z hũnita
ta orgãizasset corpus i q² ẽ ē i
pole q² aĩ vẽ ẽ cãtã n possit ad

argumenta in materia non contrarium vos
organizasset sit in primo instanti suae creationis motu
in quo quod est impossibile si quamprimum con
cepit verum theologum ponit quod corpus virgo
primo sine receptibus fuit perfecte formatum
et anima infusa materia et per hoc est per pro
logum 3o di 2 c. ubi sunt ubi allegat ad
hoc auctoritates Aug. et greg. || quod 3a
quod primo videtur esse damascenus li 3o
c 12 per medium virgo protulit quod beata
virgo dici debeat theotocon subdit
christotocon autem id est generatricem non dicimus
virginem ex quo sequitur quod non dicitur dei mater
4o et christi || Item filius ut dicunt est unius spiritus
ypostasis sed in christo tamen est una ypo
stasis eterna 2a quia christus non est alicuius
virginis et non est filius eius et per quod
nec ipsa mater eius || Item in christo ex
5o parte ypostasis quae est filiatio
tamen est unum esse sed id esse non habet
christus a beata virgine et non potest dici
6 eius filius || Item virgo non potest dici
mater dei tantum quia nec mater dei quae
quod virgo non dei mater dei ut ...
ide unionis dei et hominis in una persona
sed magis quantum deus et dicitur quod
deus et homo quod sit ideo ... in unione
qua deus et homo sunt virgo dicitur
mater dei quia est mater hominis tamen
esset mater dei tantum quod mater dei
4a || Item omnis 3b persone sunt unus
deus in virgo esset mater dei
ipsa esset mater trium personarum || ...
8o ... christus receptus est et natus
de spiritu sancto in spiritu sancto dei dici potest eius
quia quia agens per est perfecta
eius patiente et per quod non minus
abesse potest denominari quam
ipsum patiens si spiritus sanctus non receptus
9 et ordinaretur non minus compleretur perfectio
cum ad virtutem agentis perficiatur
quod beata virgo est quae ad virtutem pa
tientis pertinebit et non magis
virgo dicitur mater quam spiritus sanctus pater || Et
ex hoc ... dei pater hominis quod genuit
eum ex materia spiritu sancto in natura

sua sicut videre dicam potest quae spiritus sanctus generat
quod ex materia virginis sed est dicendum
tamen 3o quod deus ex maria generat filium
quod eum christus et spiritus sanctus est deus sunt natura
ut quod spiritus sanctus dici possit pater christi || Et
in 3o di 4 3e quod si sic te datur
in casu hoc esset quod iste homo
est generatus ut nullus de virgine quia
quod quod per ... esset filius eius et non
pro rata generationis ut patet ex quod ... et
ex per ... filius est tamen ipsi deo
seu quamquam fuisset ut iste homo
generatur nec nasci de virgine et
per quod iste fuisset ut homo primo
non deus nasci de virgine quod
patet sed ... et de ... et ... in casu
|| ad ... istorum dico quod beata virgo
... ut ... scilicet ... virtute
ut ... generandi ... in ...
potest ... quod fuisset de virtute sic ge
nerandi scilicet ... sicut ...
... quia non ... genuit ... quae
alias ... virtute quamquam
potuit generare ... modo ... generate
... quia non ... concludi
... adducta perfecte ... auctoritas da
mascenus ut notum est || ad 2m sic virgo
... quia ... est impossibile
... ... passio ...
organizato non potuisset fuisse ...
... creatum in quo || ad ...
quod virgo ... ad organizandum
in ... motu dico quod ... hoc
esset verum 2m quod ... ...
modo possit hoc fieri 2m quae
... dei ... || ad 3m dico
... de ... quod damascenus
... ...
... esse ... ...
2m hoc si virgo esset mater hominis
christi esset mater puri hominis non dei
... de ... damascenus non ... hominem
... generat virgo sed ... ...
... ... dei ... cum
qui ex virgine natus est theoto
con id est dei genitricem dicere ...

in spiritu sancto | nos autem theosebeiam quam
dicere uel intelligere absit ... deum sempiternum. Et post eciam de sancta ... gignen
tem ... et dicit theosebeiam id est dei
genitricem etc. || ad 7 quod concedo quod si- ad 7
licet ... ypostasis et quod ...
... ypostasis ... absolute ... pre
... non ... communia ... tam
... personarum communis ... et
... solvit sanctus Thomas 1 3e || ad 7 ad 7
... quamlibet ... in dicendo ...
... tamen ... habeat ...
... ut dicit sanctus Thomas ... et in
creaturis ... quod filiatio ...
debet esse ... producto ... generaliter
quod ... quia ... natura ... ut ...
generat ... brutum generat brutum
... aliam ... naturam
... ut ... et ...
... brutum per ... eius || Item ...
... aliam ... alteri ...
alteri ... non arbitrarie ... deter
minata ... primordiali ... institutione
... generata ... plus ...
per naturam ... non ...
... uniformiter in ...
naturalibus ... non ... docet
... non dicit
... esse quia non producit eius
... actu esse ... cum
cum materia organica ... ut ...
... || ad 6 ... quia ad 6
ad ... non ... ...
... humanitas ... est ... sancti
... quantitas ...
... necessario ...
... unionis ... et ...
... unionis quantitas ... suppo
sitati ... divina ... ut ...
... non tamen ...
et ... et quia ly deus in ...
... suppositi per ... deitas ...
... non ...
... unione ... dicitur mater
dei quia ... dicitur mater deitatis || Et

... ly ... quia ... magis est et
in quantum deus et homo ly ... persone ... perso
... quia ... mater ... persone
... persone etc. || ad 7 ... quia ... non ad 7
... ipsi tres persone sunt unus
deus ... deus ... tres per
sone ... tres ... non
... quia ... ly deus potest ... stare
... personis ... et ...
... singularitate ... tamen ... de
... nomine deus quod non ... stare
... personis || ad 8 ... et ad 8
... quia ... 3
... que ... ad ...
... et ... quod ...
... denominatur ... esse
non ... tali denominatione ...
... non ... glo
... dicit mater ... dicit ...
... omnes ...
... ad hoc quod ... sit ...
... non ... ex parte ... et ...
... omnes ...
... ad hoc ... sit ... mater ...
ut dicit sanctus Thomas ... non ...
non ... decisio quod
... artifex ...
... in materia ... || ad 9 ad 9
... non ... secundum ...
... ut allegat sanctus Thomas
... alium producit
... et ... est ... generat
... ut ... non est
... qua ...
... || ad 10 ... quia ad ad 10
... non quia ...
... fuisse ... quod ...
... nasci ... quanti
tate ... non fuisset
... naturalis filiationis eo quod
... filiatio ... non ... || ... quia
... per ... ...
... || Item ad
... quod ... nascebatur

de virgine ante dimissionem statim erat cum
erat christus quia solus sic nasce-
batur si iste homo nunc sit christus eo quod
ista qualitas nunc sit christus et ergo
homo non nascebatur de virgine ante istam
dimissionem non est christus ut notum est
2o // Item sequitur homo fuit natus de virgi-
ne et quod qualitas fuit nata de
virgine et ipsa fuit nata de virgine et
fuit filia virginis et per consequens ipsa fuit
soror christi // Item iste est quod virginis
3o quia non est nec fuit christus et christus fuit filius vir-
ginis ergo beata virgo habuit duos filios
// ad primum istorum non [illegible] quia ante istam
ad pri dimissionem albedo nascebatur de virgine
que non est nunc fuit christus [illegible] ante istam di-
missionem [illegible] dato casu fuit homo [illegible]
[illegible] nascebatur de virgine post christum eo quod
tunc fuit [illegible] quod non est nec non fuit
christus nascebatur de virgine [illegible]
post dimissionem casu posito
esset falsa et mutata de veritate
in falsitatem quia tunc [illegible]
esset quod iste homo qui non est
nec fuit christus nascebatur de
virgine de virgine de virgine
// ad 2m negatur consequentia quia [illegible]
[illegible] non [illegible] de qualitate est
[illegible] filii [illegible] filia [illegible]
ex [illegible] // ad 3m [illegible] quod [illegible]
quod duos filios habuit [illegible]
ad 3 [illegible] duorum peperit // [illegible] beata virgo
[illegible] peperit [illegible] et uno partu [illegible]
non peperit nisi unum filium et non [illegible]
duorum peperit / nec 2a quia [illegible]
quod eodem et uno partu ipsa peperit
duas res [illegible] christum et illam qualita-
tem que non erat christus et tunc christus fuit
filius eius et nunc in isto casu [illegible] qualita-
tis quam ipsa virgo [illegible] ante peperat
[illegible] sit homo est filius virginis // [illegible] christus fuit
filius virginis [illegible] iste homo fuit
[illegible] filius eius de virgine [illegible] 2o [illegible]
[illegible] // [illegible] quam [illegible] est
est quod [illegible] fuit 2 filii sed non fuit 2o
[illegible] nec 2o nati [illegible] quia
in dato casu incepit esse filius non

[illegible] sed per dimissionem [illegible]
[illegible] // [illegible] istorum [illegible]
filius dei [illegible] fuit filius virginis et
[illegible] istorum [illegible] virgo [illegible]
isto [illegible] est filius virginis [illegible]
// [illegible] nec [illegible] quod licet filius dei
fuit filius virginis [illegible] esset christus et esset homo
[illegible] stante dato casu in [illegible] dimissione
[illegible] desinit esse christus et [illegible] filius
virginis // Item posset argui sic homo
fuit qui christus patiebatur [illegible]
non fuit aliquis homo [illegible] ipse [illegible] fuit nisi
erat christus // Item christus non [illegible]
[illegible] nec [illegible] aliquam qualitate
quod iste homo si christus fuit homo per illam
qualitatem per quam iste homo est homo christus fuit
iste homo // nec utrumque [illegible] quia
// [illegible] ad 2m [illegible] [illegible] quod unio
est [illegible] unibilium [illegible] et [illegible]
[illegible] quod [illegible] talia unibilia [illegible] ad
[illegible] actum et actuabile seu for-
[illegible] formabile [illegible] // [illegible] hoc [illegible]
[illegible] ut [illegible] resultat ad [illegible]
[illegible] unionis [illegible] denominat
[illegible] ut [illegible] composito [illegible]
ut non resultat ad talem [illegible] denominat
[illegible] ab alio [illegible] filius dei [illegible]
ab [illegible] et nec in isto [illegible]
[illegible] humanus [illegible] qua [illegible] persona
ypostatica christi // [illegible] unibilia
non [illegible] actum et actuabile [illegible]
[illegible] denominat [illegible]
[illegible] denominatos [illegible]
[illegible] non [illegible] // [illegible]
est [illegible] ad
[illegible] aliquis
[illegible] ut patet in
[illegible] duarum medietatum [illegible]
[illegible] omogeniis [illegible] duorum
graduum [illegible] [illegible]
[illegible] de [illegible]
[illegible] // [illegible] non oportet esse [illegible]
[illegible] quorum utrumque [illegible]
[illegible] esse [illegible] quod [illegible] esset [illegible]
[illegible] sub alio [illegible]
humanus [illegible] [illegible]
[illegible] sit [illegible] talem non [illegible]

quod in alijs si non esset sic unitum vel
derelictum et unitum esset suppositum, sed quando
nunc ab alio dependens supportatur vel non sub[sistit]
est unio ypostatica. Sed contra tunc per duas
uniones esset unio ad quam quedam
est determinata esse suppositum. Sed ad hoc sicut uniones
nobis incognita ymo ignota etiam
supposito unita et dico isti quod quibus est
[illegible] a qua sit pot[est] [illegible] capit
a quo. Patet secundum quod que est de — *nota duas vias*
unione ypostatica duplex est via
una quod non est etiam unibilis ypo
statice nisi que nata est esse suppositum
derelicta et dici oportet quod nec natura
[illegible] nec aliquid actio posset sub
sistere seu supportare existere suppo
talitate propria vel aliena [illegible] quod
ad talem sit subsistere repugnat
ex natura rei. Alia via est tenendo
quod quecumque subsistere possit subsistentia
propria vel aliena et per quod quecumque
creata deus possit unire ypostatice
et ista via valde probabilis quia non
est magis inconveniens rem que de sua
natura non habet tendentiam naturalem ad subsiste
ndum esse suppositum sibi derelicta
aliunde subsistere [illegible]
[illegible] quod est suppositum de supportatum vel posse
non subsistere subsistentia propria vel aliena
[illegible] est possibile [illegible]. Sed primam viam
describe unio ypostatica sed ponit — *[illegible] ypos*
ypos[tatica] in textu [illegible] posset
sit describi unio ypostatica est il
lapsus alicuius suppositi etiam nature quo
illabens ipsa supportat et subsistere
seu supportare existere facit. Hoc viso
per unio ypostatica sit describi quod est
illapsus persone seu suppositi etiam nature qua — *[illegible]*
illabens supplet suppositale subsi
stere [illegible] nec quo ipsa persona subsisteret
si ipsi derelicta. Corollarium ex quo sequitur — *corollarium*
quod suppositum dicitur impositum cum suppositi
litas et natura sunt inseparabiles et suppositum
cum nec non est essentiale esse suppositum
[illegible] 2m de quolibet supposito
[illegible] cum non potest esse et non esse suppositum

sit esse supportata aliunde in primo modo
que contingit differentia predicta. 2o sequitur
quod a qua substantia tolletur que est suppositum per
manet et non esse suppositum vel substantia
suppositalis quamvis non possit manere non
tendentia ad subsistendum vel supportari
expendum primo patet ex corollario precedenti 2a
patet quia tamen [illegible] que est suppositum esse
[illegible] est tendere ad subsistendum sub — *nota distinctionem* 2
sistentia que est propria vel subsiste
re aliena. Pro quorum et dicte descriptionis
intellectu pleniori videndum est quid sit
esse suppositum et quid quid sit esse personam
[illegible] quos acceptum sunt impositi
isti termini suppositum et persona. Pro quo sci
endum quod esse suppositum excludit aliquam
inherentiam seu tendentiam suppositi ad
aliud non [illegible]. Ideo omnino quod
inherentiam [illegible] vel tendentiam ad aliquid
quid [illegible] que apparet quantum
[illegible] primo actualis vel aptitudinalis
tendentia seu inherentia forme ad subiectum
[illegible] 2a patet [illegible] quod contingit ad
contingit [illegible] ignis natus ...
[illegible] orbis lune et locum
nature suo loco naturali [illegible]
ad [illegible] [illegible] et [illegible]
materia [illegible] ut [illegible] ad suum
[illegible]. Ex quibus patet prima conclusio
[illegible] ad [illegible]. Prima quod quoddam suppositum — *prima conclusio*
[illegible] existit ex equali [illegible]
[illegible] suppositi [illegible] et quod duo
[illegible] seu inherentia ad
[illegible] [illegible] quod 2m quod
quam [illegible] in [illegible]
[illegible] non [illegible] suppositum non sit [illegible]
in [illegible] primo vel secundo [illegible] est in [illegible]
[illegible] a quo [illegible] non
[illegible] suppositi [illegible]
[illegible] non est suppositum [illegible]
inherentie [illegible]
quod ymo si [illegible] ad esse suppositi ex
[illegible] inherentie [illegible] nulla
[illegible] posset esse suppositum [illegible]
[illegible] est tendentia [illegible]
[illegible]. 2a conclusio suppositi que co — *2a conclusio*
[illegible] [illegible]

appellat hominis addit ulterius per dictum
quod totum aliquid in materia ad aliud quo
cadit ab aliquo deinceps in modis. Nec ergo
potest quod totum est ex se per turpes diminutis
directis et nullius quod ad suppositum
si non est idem cum toto humanitas veni-
nata sit esse suppositum. Stud non est homo
nec suppositum, sed in materia ad suppositum sed
tamen quod est deus et ipse si talis.
materia non potest esse primum ut 2 modi
eo quod sit nichil potest in materia suppositum dimo
ex in materia aliqua omnino modis non
aufert totum suppositum nec expedias
in quantitate quod in modo predicto non humana licet
quod dicit alium modum in materia tamen
dicit ponitur secundum naturales potest primus
duos modos qui aufert actum ei
et aliud in materia esse suppositum. // Tertius
modus est talis quod non est cum suppositum
alieno in ipsa illo subsistit vel
suppositaliter existit vel quod illud
nec subsistere vel suppositaliter exi-
stere non est eius esse sed naturale dispositi-
tum. // Ex quo scitur tertium quod sed aliquid
dicitur subsistere seu supposite existere
per suum esse alieno subsistere ipso
potest et aliquid dicitur subsistere vel suppo-
sitaliter existere subsistentia a sua esse
recta quod tamen sua potest de quolibet suppositum
quod nulli in materia aliquo modo qui
non cadit sub hiis modis uelud
principio modo in materia vel potest
dicitur humanitas in que subsistit
non suum esse si subsistentia que est suppositum
divini. // Ex quo scitur quartum quod per hoc sup-
plet ~~carentiam quo~~ a subsistere per b
non est quod non b tamen in materia vel
tendentiam ipsius a in quantum quia licet a
nata ad suppositum esse, et in ix
uerum 2us a subsistere per b est et sit que-
sitis suppositum per b quod per hoc supplentur
carentia quo a nisi ut per in ipsius nomen
primum ut 2 modi ad aliud esset na-
tura carentia sine nature delicti primi
vult posset si a subsistit tamen esse suo
ipso dum non est per se suppositum naturalis
tamen esse suppositum in subsistit per se subsistere

alieno si talis subsistere non in esse
in eandem in alio quo subsistit cum
tendentia quia licet actum ad suppo-
sitaliter essendum et. // Ex hoc ulterius
scitur quintum quod in ix uerum primum in possibile est
materiam vel formam vel aliquam rem
que non est nata esse suppositum subsi-
stere vel suppositaliter existere secundus
vero in ix 2us uerum primum potest quod
non subsistere ipso quia tunc posset
esse suppositum in alieno quia tunc circa
tendentiam naturale ad suppositaliter essen-
dum nec expectatur contra si quilibet
nulli conveniret nisi quod potest esse suppositum.
// Ex hoc scitur sextum quod primus quod potest
totalis sibi composite integrum possibile
sit in tempore esse suppositum et sic suppositaliter
suppositum alieno in potentia de per se possibi-
lis sibi si deformitas ut materia est
impossibile in ix primum uerum et primum prout
notum est ex duabus pluribus et 2a sit
existere in materia per se 2 et ex hoc quod dicitur
est quod actualis vel aptitudinalis
in materia principium aliquid nec in ad
que est ut forme ad minus vel ergo
aufert esse suppositum quod eius in materia
alicui quod totum ex parte suppositi et
non solum actualis talis modi qui
dicitur ab ulteriori quod non suppositum non
sed nec talium in materia actualiter
cum ad aliud si et dicitur quedam apti-
tudinales dicitur nisi et talitate
et reflexionem vel reditionem ad se sed
in possibile est forte in materia cum potest non
habere eandem essentiales in aliquo
et tendentia ad forte beatitudinem modus
licet quilibet ratio non est sua essentia-
talis per et ex eodem est de
essentiali credibilitatem materie in
forte utrumque per se et entibus ita
ut ad tendentiam tamen
tendentiam quod et impossibile est aliquem
intra esse suppositum. // Ex quo et quoniam
et id quod simpliciter deus est quod
impossibile est aliquam talium supposita-
litatem suscipere sive aliud de
que nec tantum licet li. que sic potest tamen

bilite exponi iuxta dicta deus est te
dictas ad suppositum exponitur // Ex
hiis patet quod natura que modo est persona
ut suppositum / patet de angelo cum hic
dic/ ad aliud possibilem ei advenire
nire desinere esse suppositum / pz quia si an
gelus fieret per integrus iam vi
deli si deus sic uniret eum cum
alio angelo eiusdem speciei quod fie
rent per se unum ut duo qui duo al
bedinis fiunt per se unum quantitate
te / Et si forte hoc dicatur impossibile
enim cum est quia tota substantia quecumque est
homo patet si per nomen substantie intelligo
duorum cooperacionem ut alibi de
ut si deus faceret essentiam angeli
informe inherere accidentem intentione sub
ita sive constitute sive non constitute
ex dictis desineret suppositum / Ideo esset
si totum quantum ut fieret forma per dictis
dicitur potentiam materie prime ut alterius sub
stantie creabilis et creaturabilis
informe / ut si 2o homo qui nunc est
suppositum assumere a supposito divino // Ex
dictis patet correlarie quod deus patet persona
et suppositum subsistit create tamen
patet esse et ... ut simpliciter eius
quod non potest essentia aqua manente
cum et desinere esse suo ... et
sed desistere // Ergo ... expo
per quos ... equivalenter quodlibet
et que impossibile est hoc nomen supp
ut hoc ... essentia supportat
ex dictis supra descripsi suppositum est substantia
per se subsistens nulli alteri ...
inhaerens ... et ... actua
les ut aptitudinales ut substantia ut
toti ut supportans ... ut hec
in quo sic suppositum est res per se subsi
stens sub sistencia sibi propria seu
identitate / sicut patet per quod
ut hoc quodlibet ly per se ut ...
tia per sollus quia ... ut ...
res ... suppositum ... suppositum sit esse
creabiles // Ex quo patet quod hec
quod suppositum seu essentia supporta
non dimittit medius ... essentiam

supportabilis plenum et supponibile non
plenum ... ultimum in unum et non unum ...
et // patet ergo sic descripsi persona quod est
res exponens nature racionalis ... essentiales
racionis et tendencium actuales ut aptitudinales
nulli alteri ... ut substantia ut toti
ut supportata ita quod ... res exponens
racionalis essentia per se ... hoc ...
non ... quia talem in ... persona
est persona / ut sic per se est natura racionalis per
se subsistens sub sistencia identica
// Ex quo patet & quod ... emanatione
racionalis que ... plenarie
... ad ... aliud
ponitus ... est persona ... quia sola
divina ... est impossibile esse per se
ut ... sive constitute sive
non constitute ut ... quod non ...
a ... supportat ... esse ut
per se esse exigit ... ...
... sufficientia est ... complete
... et ... ex ... ...
... // ... quod ... quando ...
... ... modo ...
... ... non racionalis ... ...
... ...
... ... natura
racionalis potest esse ... esse persona
... ... essentialem
... quia si sic ... posset ... ...
racionalis ... ... supportabilitate
... suppositum non posset supple ...
quod deus non posset ... illius
... suppositum assumere ... quia
... esset ... ...
... ... est ei ypostatice ...
... ... non ...
... ...
... ... quod deus ... ... ypo
statice ... ... non posset
sic supportare ... racionalis ... ...
biles ... ... // ... ...
... est ... ut patet ...
desinere esse persona quod ...
quod ... est persona ...

pr[opter] p[er]sonali[tatem] eius hoc dicitur vi q[ua]n-
to p[ri]us e[st] i[n] se c[on]str[ucta] sua tota sua p[er]so-
nitas e[st] sibi unita essencialis aut na-
tu[ra]lis q[uia] i[n] se est e[t] de p[er]tinens
i[n]. Et s[ic] [con]t[ra]riu[m] volens nec magis
app[ro]pinquat deo seu nec divine p[er]so-
ne s[e]p[ar]ab[i]lit[er] p[er]sonate tamen vido cu[m]
i[n]s[e]p[ar]abilis p[er]sonalitas r[ati]o i[n] p[ro]p[ri]o i[n] m[od]o
e[t] plenior e[st] ei redito su[m]p[ti]one q[ua]n-
tu[m] mag[is] [con]venit rei p[er]sonalis
ypostatice sunt unibiles deo q[ua]m
ne i[m]p[er]fectiones [et]c. || Cor[ollarium] sol[u]m ne
mereat[ur] eq[ui]p[ar]ari gratie p[ri]ma p[er] essentiam
seu q[uia] p[ri]ncipi[um] ide[ntita]te voco p[ro]p[ri]a com-
mun[ica]bilis e[st] p[er]fecti[ss]im[a] p[at]z ex dictis || Ex
dictis se[quitu]r 10 q[uod] i[m]p[ossibi]lis p[ri]mat[ur] na[tur]a[m] nulla cer-
te apta nata supportabilis in se
existere e[st] deo unibilis ypostat-
tice s[ecundu]m vero m[od]o vitis 2m p[at]z decla-
re t[ame]n ex diffic[ultate] unionis ypostat-
tice p[ri]mu[m] q[ui]a ex p[ro]babilibus aliis q[uia]
e[st] dei diff[erentia] de[le]ctiit ex aliis a[r]g[umentis]
p[at]z maior q[uia] magis d[icitu]r unione yposta-
tica licet p[er]petualiter ei ei[us]d[em] c[on]venit
te eo q[uia] i[n] quo p[er]fectiss[im]us est d[e] unitate
|| Deinde videndum e[st] de [com]municatione
idiomatu[m] p[ro] q[uo] s[ecundu]m d[ic]tu[m] q[uod] idio[m]a [con]sequi-
lati e[st] p[ro]p[ri]u[m] vel p[ro]p[ri]etas / vel e[ss]entia[lis]
d[icitu]r q[uod] ypostases seu divine p[er]sone
d[icu]nt[ur] no[tion]es [et]c. / s[e]c[un]d[u]m [et]c. b[ea]tus / dicit te[xtu]s
eu idiom[at]a i[d est] d[e]cl[ar]ativa p[ro]p[ri]eta-
tes / [et] b[ea]ti a[u]c[tore]s sic v[er]o i[d est] declaratio
sunt ypostaseos tu[m] ille a[utem] li[bri] p[ri]o
d[e] 2a b[er]g idioma vi d[ic]ta ab ydios
q[uod] e[st] form[a] romanu[m] n[ost]ri q[uia] nos sup-
tu[m] a[ssum]p[t]i ei[us] [et] ita e[st] n[ost]ri exp[ri]mens
a[li]q[ui]d re[spectu] p[ro]p[ri]e 2[o] ut nam sic sp[eci]ali p[ro]-
dicta ydioma [et] p[ro]p[ri]etas talis
gene[r]is re[s] s[ic] exp[ri]me[re] vel exp[re]ssi[us]
dicit p[ro]p[ri]e idioma utr[um]q[ue] ex dicto d[eu]m
affecto p[at]z [et] hoc p[er] b[ea]tu[m] aug[ustinum] / q[uod] s[ecundu]m
li[bru]m a[utem] e[st] 2[us] dicitur p[ro]p[ri]u[m] est
divi[ni]ta[tis] posse li[ber]are s[e]c[un]d[u]m [et] p[ro]p[ri]u[m]
e[st] h[uma]n[ita]tis 2[us] cu[m] luce a[ffirma]t p[ro]p[ri]e
se lacrimat / [et] inde d[e] p[er]sonali
singulis p[ro]p[ri]e i[n] utr[um]q[ue] n[atur]e ydiomata

[et]c. || p[ro]ceda[m] s[ecundu]m d[ic]tu[m] q[uo]d a[u]t[em] ydio[m]a n[atur]e
[et] e[st] i[d] quod p[er]t[inet] [con]p[osi]te n[atur]e non v[er]o e[st]
supp[ositum] / n[atur]e i[n] r[ati]one supp[osit]i [et]c. ydioma
divine n[atur]e est e[ss]e [et]c. [et]c. p[er] i[n]tra-
non distinguu[n]t a p[er]so[n]a nec p[ro]ducit vel
p[ro]ducit a[li]q[ui]d nisi r[ati]one n[atur]e ydio[m]a
est h[u]ma[n]itas posse e[ss]e p[er]s[on]a h[u]m[an]a
vel ho[m]i[ni]s [et] posse no[n] i[n] pa[ter] [et]c. na[tur]e
ho[m]i[ni]s e[st] ydio[m]a p[ro]p[ri]e q[uo]d [et] a[li]q[ui]d a[lia] no[n]
idio[m]a [et]c. n[ost]rum q[uo]d p[er]sequit[ur] p[er]sone
ut i[n] divinis q[uo]d p[ro]p[ri]e [et] posse p[ro]du-
c[er]e f[iliu]m [et]c. [et] i[n]t[er] illu[m] f[iliu]m no[n] q[uo]d s[e]cu[n]do
i[m]plici volens [et]c. || Ex his p[at]z alio
d[e]sc[ri]p[ti]o [com]municatio ydiomatu[m] a[liquo]s lin-
goe q[uia] ipsa est 2a p[er]sona na[tur]a [con]t[ra]ria
p[ro]p[ri]etatu[m] unius p[er]sone eas supportan-
ti attribuens || Aliter p[otes]t s[ic] d[e]sc[ri]bi
[com]municatio ydiomatu[m] est denominatio sup-
tentis ex p[ro]p[ri]etatib[us] plurium n[atur]arum in supp[osit]o eas
supportante in unione ypostatice
ad unam vel plures earu[m] resultans
|| q[uo]d p[ro]p[ri]a d[icitu]r filius vero d[icitu]r homo p[er] [com]muni-
cationem ydiomatu[m] r[ati]one unionis ypo-
statice h[uma]n[it]atis nec aliquin || p[ro]p[ri]e
[et]c. ydio[m]a h[uma]n[ita]tis nec non i[n] q[ua]n[tu]m na[tur]a
s[ecundu]m ut d[eu]s de[le]ctatu[m] esset supp[ositum] / est
homo ut p[at]z diffi[culta]s idiotis [et]c.
i[n] s[e] p[ro]ficiens subsistere de supporta[n]-
tia vel subsistit n[atur]a [com]munis supp[osit]i
tu[m] h[uius]mo[d]i idio[m]a d[e] na[tur]a [con]venit p[ro]p[ri]e [et] cu[m]
i[d] quod ei supportabilis supplet
seu quo ip[su]m subsistit [et] hoc e[st] v[er]bo
supp[osit]o filii dei [et]c. || Item o[mn]is sub-
sistencia seu supp[ositum] h[uma]n[it]atis nec e[st]
[et] vere d[icitu]r homo dei filius e[st] q[uia]
i[n] eo no[n] n[isi] r[ati]one unionis ypostatice
qua q[ue]dam d[icitu]r hoc idio[m]a homo q[ue]
|| no[n] s[ecundu]m attrib[ut]a [et] passiones p[ro]p[ri]e
dicte [et] motiones locales [et]c. que
[com]petebat h[uma]n[ita]ti xpi attribuunt[ur]
supp[osit]o divino p[er] [com]municatio[n]e idiomatum
[et]c. esse ho[m]i[n]is et[iam] [et] q[uod] d[e] na-
tura s[ecundu]m [com]petere pu[n]t ipsa e[st] n[atur]a [et]
supp[ositum] d[e] de[le]ctata p[at]z [com]p[ar]ata esse ho[m]i[n]is
[et] i[n] m[ed]i[an]te r[ati]one ei[us] unionis ypo-
statice [con]veniu[n]t divino supp[osit]o actiones
aut[em] [et] passiones solu[m] media-
te ipsius est q[uia] ad[ver]sa[n]t [et]c. || licet

super quod dicit posset quod deus fecit [illegible] ergo non
tamen sicut quod [illegible] fecit esse deus primo positum [illegible]
unionis ypostatice quod dominum recipere
et subsistentis in unum naturam supplendo eius
suppositalitatem [illegible] secundum [illegible] Johannes [illegible]
[illegible] et exponendo [illegible] ergo per
doctores et patet per [illegible] ad [illegible] primo
quia [illegible] est ei [illegible] dominum [illegible]
carnem [illegible] et talem [illegible]
ad hoc [illegible] a quo allegat [illegible]
dicit [illegible] 2a propositio [illegible] ergo [illegible]
[illegible] fuit deus et non recipit
[illegible] est [illegible] deus [illegible] est [illegible]
deus absque [illegible] non [illegible]
[illegible] sed [illegible]
[illegible] est [illegible]
[illegible] quod [illegible] est deus
[illegible] 2a quod in christo tamen est [illegible] suppositum
seu una persona subsistentia quo
[illegible] quia due non [illegible] et [illegible]
[illegible] personaliter [illegible] iste
patet ex eo quod [illegible] et [illegible]
[illegible] subsistentia [illegible] personat naturam
[illegible] ut patet [illegible]
[illegible] personat naturam divinam
[illegible] personat [illegible] patet
ex alio quia notum est [illegible]
quod in christo sunt due nature [illegible]
[illegible] natura [illegible] suppositum [illegible] et
[illegible] et doctores [illegible]
[illegible] in christo vocatur [illegible] dei [illegible]
[illegible] ut [illegible] non [illegible]
[illegible] suppositum [illegible]
[illegible] si non [illegible] esset suppositum
[illegible] aliud [illegible] suppositum
[illegible] sit homo [illegible] suppositum
divinum in christo esset aliud [illegible]
[illegible] non esset [illegible]
[illegible] || item [illegible] in christo
esset plures persone [illegible]
[illegible] nestorii ut patet per boecium in
libro de duabus naturis in christo || item
[illegible] est subsistentia [illegible]
in christo [illegible] divinitatis [illegible]
est [illegible] quod [illegible] per [illegible] Johannes [illegible]
[illegible] qui [illegible] proprius [illegible]

non est || Conclusio [illegible] non p[rim]a con[clusio]
assumpsit [illegible] quod [illegible] patet ex [illegible]
[illegible] [illegible] dicit [illegible] allegat
[illegible] augustinus in libro de fide ad petrum [illegible]
[illegible] dicere [illegible] non [illegible]
[illegible] || 2a conclusio licet incarnatio [illegible] 2a
[illegible] tota trinitas sit operata [illegible]
natio non [illegible] sed ad solum [illegible]
filii est terminata [illegible] operatam [illegible]
ad [illegible] indivisa ut patet augustinus [illegible]
trinitate allegat [illegible] dicit [illegible] || 2a propositio
ex hoc [illegible] conclusio [illegible] deum [illegible]
[illegible] quod filius non [illegible] carnem
assumpsit [illegible] carnis assumptionem
operata est quod [illegible] augustinus in libro de fide
ad petrum dicit [illegible] non [illegible]
[illegible] carnem [illegible] 3a
fecit || 3a conclusio unica [illegible]
est in christo persona subsistentia duarum
naturarum [illegible] talis [illegible]
quae est ipsa essentia [illegible]
[illegible] patet [illegible] persona [illegible]
[illegible] est ut est notum ex fide
[illegible] est [illegible] subsistentia [illegible]
[illegible] non [illegible] eadem essentia
[illegible] subsistentia [illegible] 4a
[illegible] || [illegible]
duas [illegible] in christo [illegible]
[illegible] non [illegible] duos [illegible] in christo [illegible]
[illegible] 2a propositio [illegible] in christo [illegible]
[illegible] suppositum [illegible] est filius
[illegible] suppositum [illegible] 2a propositio
[illegible] nativitas [illegible]
est [illegible] filiatio [illegible] in christo duplex [illegible]
[illegible] nativitas quia divinum suppositum
[illegible] filium [illegible]
[illegible] filium [illegible]
[illegible] est [illegible]
[illegible] || patet [illegible] augustinus libro
de fide ad petrum [illegible] allegat [illegible] dicit [illegible] 3a
dicere [illegible] deus [illegible]
filium dei [illegible]
[illegible] deus [illegible] natus est [illegible]
[illegible] ex matre natus est in [illegible] de
[illegible] deus [illegible] natus est de matre
[illegible] filius

natura creata assumpta et natura creata assumpta a verbo et
verum natura unius est filii dei di-
na scilicet et humana // 4m contra videlicet
videtur quod per unionem sicut per unionem
unionis ypostaticae si poterit quod
deus vere esset homo sed per quamcumque ta-
lem unionem humanitas adderetur de-
itati ut dicit non sufficit ad hoc quod
esset deus homo ut esset in persona
alius quia per quamcumque aliam unionem
ab ypostatica humanitas adderetur dei-
tati humanitas non posset dici
suppositata in ista denominatione homo
sibi ipsi si innasceret et novo modo
nec medium suppositi contradixisset //
b Videlicet videtur quod non nisi per modum suppositi
talis unionis deus potuit fieri filius
virginis passibilis et mortalis sed quia
ista omnia non poterat competere
deo nisi esset verus homo // Ad
a contra Si verbum divinum dimitteret naturam huma-
nam ab unione talis filius dei non
vere diceretur filius virginis ut filius hominis sed
ex predictis // Ergo sequitur quod filius dei non
erat filius virginis nisi per humanitatem si-
bi ypostatice unitam in natura humana
dimissa videtur quod iam ydiomatum communicatio
non esset filius virginis non amplius ca-
piendi // Item si verbum dimitteret
ipsam non plus attineret verbo
quam quam non assumpsit sed tunc si per-
te non erat filius virginis sicut prius fuerat
filius virginis in tunc in isto casu non
esset filius virginis sicut prius dictum fuit
esset filius virginis // 39o sed plures per-
sone divine eandem humanitatem naturam
naturam creatam assumere poterunt ypo-
staticae in eadem persona po-
terunt assumere plures humanitates
et alias unas naturas creatas unio-
ne sicut divinitas // Prima probatur quod sicut filius
supplet suppositalitatem humanitatis
assumptae quia ipsius derelicta esset
natura subsistens in tali parte quod sicut
eandem suppositalitatem supplere posset

verum talis humanitas vere subsisteret seu
suppositaretur existeret in quantum per dictam
unionem ypostaticam et tamen cum
quelibet persona divina talem subsistat vere
suppositandi naturam creatam sicut alia
in // Item secundum articulum tho. de arge. quam
aliqua divina sunt indifferenter se habent ad plures
ut actus divinus indifferens potest
ad aliam creaturam sed verbum divinum indifferens
se habet ad tres personas divinas et assump-
tio terminus humane et actus unitus
divine in sed eternum potuit ad si-
militudinem et ad quamlibet personam // Item secundum
idem que solis relationibus differunt in non
absolutis necessario se excludunt sed persone
divine solis relationibus differunt et natura huma-
na seu alia natura creata de qua nunc
loquimur est absoluta ergo talis natura assump-
ta ab una persona divina non necessario
excluditur ab alia persona quo ad
per partem non est exclusione et quo ad
rationem suppositi sed tamen probatur quoniam sic illa que
absoluta se excludunt necessario ut una
se excluderent nisi differentiis
que non possent relationibus distinctis et ypo-
statice faciunt eadem verbum divinum sup-
positare posset plures naturas creatas
sicut unio vel sicut divinitas sed verum
in aliis quia non minus potest esse in
suppositando quam innovatus sicut substantia
potest creare plures res et itaque
non sed veritas quod non est vere
non sit omnipotens et tunc plures ar-
guatur unum in modo suppositationis sit
suppositalis unica quam creata // Contra
non natura creata sive voluntas sive ir-
rationalis que natura est esse suppositabilis
rationalis videtur esse ypostatice unibi-
lis verbo potest exponi et probatur quod
per sit quelibet creatura est suppositabilis
obedientialiter in verbo divino ut sic
possit suppositari a verbo seu supposi-
tabile unitur verbo nec aliqua vel re-
pugnantia quam excepta tali natura cre-
ata et tollitur omnipotentia nec aliqua
repugnantia nec aliquid eius ex quo se-
quitur videtur expressum // Contra

gen(er)ar . s(ecundu)m Tho(mam) di(st) 2 3a q 1 ar(ticu)lo 1 . &
Tho. de verit(ate) eo di . q . vincit
ar(ticu)lo 2o || Item s(ecundu)m art(iculum) Tho(mae) de
ar(ticulo) . si deus non possit na(tura)m in(dividua)lem
assumere a(li)qua impossibilitas esset
ex parte dei non potest i(m)putare
dependentiam in(dividua)lis creature
ex parte creature non potest esse
ut ipsa subsistentia n(atur)e cum deus
sit infinite potentie / vel etiam angelica
cum deus hoc omnibus excellit necessitas et
impossibilitas dei subiacet volunta(ti)
ideo dicit q(uod) dei voluntas nulli sub
iacet necessitati vel impossibilitati / ut
2o q(uaestio)ne 4 eius q(uae)st(io) perfectionis non imp
probat separari a creatura in(dividua)li q(uia)
creatura in(dividua)li sit p(er)se subsiste(re)
de perfectione t(ame)n separari a crea
tura in(dividua)li ut patet i(n) quantitate ex p(arte)
g(rati)a & ab in(dividua)li potest separari || 2m
2m co(nclusi)o possibile fuit verbum a(ssu)m(er)e unam
g(e)n(e)r(at)ionem tot filios generare quot
spiritus p(ote)rit ut potuerit scilicet unam
quantitate ypostatice assumere
ut unire p(er) ex(em)pl(u)m talia supposita
potuit esse hoc distinctum ab alio
s(ecun)d(u)m spiritus sit ut fuerit 2a ut patet
p(er) ex(em)p(lu)m || 3m co(nclusi)o 3m verbum
3m g(e)n(er)a potuit unam g(e)n(er)are tres filios
generare p(er) quatuor p(er)sone po
tuerit sit eadem quantitate assume
re ita q(uod) q(ua)lis est p(er) i(n) ypostati
tice unitum esset d(ic)o me sola est
de persona filii i(n) ex(em)plo s(ecundu)m p(ro)positi
|| 4m 4m co(nclusi)o si angelicum spiritum posset
n(atur)am quam spiritale verbum g(e)n(er)are tot filios
quot sint ut potuit esse angelicum
genitore potuisset generare p(er) p(er)g(e)n(er)at(ionem)
eadem n(atur)am quam eius potuisset
assumpsisse ypostatice i(n) ex(em)plo
p(ro)p(ositi)o || Et dixi notant si 2a q(uaestio)nis
1 q 3 d(ist)i(ncti)o(n)is non v(idetu)r clare q(uo)d dicit
doctor (quod) sit q(uod) solus deus
posset ille illabi quantum mente et cog(nitione)

q(ua)m. li 2e di 8 c ultimo ego asserto
in vi(ta) q(uod) solus deus posset ypo
statice quantum ne unum corpus
a(li)q(u)o modo ita me unitum supposi
tum sp(irit)ualiter || Cu(m) i(n)sistit p(ro)b(a)b(i)l(ite)r
tendentia quantum ne ad subsistit p(er)
defectu eius plu(ralita)te fui(t) i(n) finire q(uia)
e(st) pluritas angeli i(n) p(er)sonis subsiste(n)
cium angelicum est sufficiens eius suffi(cien)t(i)a
et infinite || Item nec quantum non 2o
requirit ad p(er)sonam absolute p(er)sonam
infinite p(er)sistere et inde que deus
i(n) p(ro)p(ri)a creaturam possit c(on)iungi angelum
quia aliam non posset p(ro)b(a)b(i)l(ite)r sub
sistere in infinite subsistentie i(n)finite
subsistentie q(uo)d p(ro)b(atu)r || Item et ratione
rec(e)pti(oni)s ne(que) p(er)sone non reddit
magis credibilis p(er)sona t(amen) e(st) credibilis
p(er)sonalis non rec(e)ptive creatura p(er)
lice p(er)d(it) rec(e)ptive a(li)t(er) p(ro)p(ri)a q(uod) nam sine
sit rec(e)ptiva alicuius subsistentie si
ne non est e(ss)e credibilius p(ro)b(a)b(i)l(ite)r cum
ea esse subsistentiam non sit in denota
esse e(ss)e alio ut p(ri)us visum est || ergo
et sic a(li)qua p(er)sona p(rimo) c(on)iungere
seu spiritualem n(atur)am a(li)c(u)i divina(m) non est p(ro)p(ri)a
& hoc p(ro)p(ter) s(ub)sist(enti)e plu(ralita)te quantum eius q(uia)
o(mn)e a(li)qua s(ecundu)m hoc ad ex(em)p(lum) s(ecundu)m aliquo
i(n)telligendo ut quod e(st) infinite po(tenti)e
quem n(ul)li c(re)a(tur)e c(on)venit d(ic)o divinit(ati) s(ibi)
istud non quem n(ul)li creature non e(st)
infinite po(tenti)e || Ex isto s(equitu)r co(ro)l(lariu)m q(uo)d si
a(li)q(u)a actione (con)p(er)sonante n(atur)am divina(m) et
infinite po(tenti)e non t(ame)n ipsam depe(nde)ntiam sustin
tiante s(ecundu)m p(ro)p(ri)e c(on)ditio(n)is . et si quis vel
let dicere p(er)sonam p(er) q(uo)d p(er) verbum p(er)sonam
posset ex d(ic)tis i(n) omnibus p(ro)cedere ad
fundandum eius a(li)qua elicere || 4m co(nclusi)o
n(atur)a omni angeli ad n(atur)am quam p(er) istam
p(ro)p(ri)e qua fiet hic ypostatice alios
sufficeret ad hoc q(uod) iste angelus
p(er)sonat(ur) ab homine quantum et non sit
et non ve(re) dicere | p(ro)p(ositi)o 3a p(er) hos q(uod)
nichil p(er) ab homine p(er)sonatur quam 47

a ho seu suppositum | ut ex predictis
patet | Respondeo quod si ho per virginem cum
sit possibile ut nos adpresens nouimus
vniretur persone angelice non consti
tuerent in forma tali aliquis verbi
et homo eo quod ars vniat in forma
naturali constituta, et ex hoc ...
sicut forma informante sed esse ...
et ab eius ... actualitate aliquis esset
ho ab humanitate ... ho ... unita
potuit ... assumente ... in assum
tam ... quam potuit filia
... in ipso ... ipso ... ho
... tali non esset aliquis esset ... || Item
si in ipso ... tacta ... corona
... esset ... idem
6 || 6m ... | possibile fuit ... esse ...
... ab ... quod ... ho ... esse
esse desinat vel destruatur totaliter
~~.....~~ tate ... quod ... est
ab ... ho ... demons esse
... ut produceret | prima ... corpus
omnes qualitates quoniam est ...
1 ... vniretur ypostatice ...
possibile ex ... alius
homo ... esset ... ho eo quod
... esset ... ho ... est
... ut ... supponens ...
... et ... ho ...
... ho desinit esse vel destruatur
... | 2a ... ipsius ... quod ... di
mittat ego omnes qualitates ...
supposit ... || ... possibile
a quod possibile fuit ... esse ... angelum
... talibus ... suppositum
ab ... vel ...
... vel ...
si deus ... angelum
& angelum ... || Item ... de ...
... vel ... esse ...
deo ... in ...
sicut ... unione
ypostatica seu personali ... creature
... deus suppositum
... libere ... tamen

tale vnione ... || Item
... vno
modo ypostatice et ... alias
vel creaturam ... esset ypostatice
vnibilis ... || ...
|| Item ... non ... dei ...
... bonum ...
... ultimo ... si deus ...
... sua libertate ... talis
li ... sublimissime ...
... illi ... bonum ...
|| ... maior ... vna ...
... vna ... ita ... quod ...
... non obstante ...
vnione ista non ... est filius
et non obstante ... ista non ... deus
... || ... 2m ... primo ...
... non ...
ut ... ut ... actualiter
non ... ut ... actualiter ...
ut ... modo ... primo ...
dr de deo ... inducere || Item
si ho ... de deo ... sit ... deus
... aut ... aut ... non ...
... primo ... ho ...
ho non ... deo ... est deus ...
... non ... || ... non ...
... ista ho de deo ... est ...
... actualiter ... eo quod ...
... est ... filius dei receptiua
Item ... quod ... de deo aut ...
... seu essentiale aut ... si
... de deo non ...
essentiale seu ... esset
... ut ... ut de
... est || ... ho ...
aut ... ut ho ... aut ...
... ut deus ... aut
... deus ... posse ... sortitur
... deus ... || ... si sit ...
... vniatur
de deo ... creatura ... quod tunc

deus et creatura esse et deus esse ipsum quam
[illegible] qui fecit homo et humanus dicitur de
deo et de homine primo quod creatura et deus
dicitur quia tunc deus non esset verus
homo et [illegible] humana [illegible]
[illegible] et [illegible] est [illegible]
1° port manifesta || [illegible]
quod [illegible] deus [illegible] mutabilis
[illegible] adeo [illegible] lege [illegible]
dei filii [illegible] et [illegible]
tum sit [illegible] et [illegible]
[illegible] accidentes et passiones
[illegible] locales sine
[illegible]
competebat humanitati [illegible]
[illegible] modificandi [illegible]
[illegible] competebat [illegible]
dei et [illegible] istud [illegible]
sic [illegible] et [illegible]
[illegible] mediate [illegible]
[illegible]
[illegible] mediate [illegible]
[illegible] aqua [illegible] calefacte
[illegible] calor [illegible] calefacit
[illegible] sic non est [illegible]
humanatum [illegible]
deus [illegible] filio [illegible]
[illegible]
[illegible] filio dei [illegible] non esset
assignare [illegible] humanitatem [illegible]
et constat quod [illegible] homo [illegible]
8° ne humana ne increata || Item
[illegible] accidentes et passiones [illegible]
humanitati [illegible]
[illegible] ita quod [illegible]
deus [illegible] mobilis [illegible]
movebat [illegible]
esse humanitate esse [illegible]
esse creaturam [illegible] posset [illegible]
[illegible] esset [illegible]
et [illegible] esse [illegible] dei
filius [illegible] humanitas creatura
[illegible] fuit [illegible]

[illegible] esse [illegible] ut [illegible] di
[illegible] ut patet [illegible]
[illegible] esse possibile mor
[illegible]
ne [illegible] suppositum [illegible]
esse creaturam [illegible] et hoc [illegible]
vi mere [illegible]
[illegible] 2°
[illegible]
[illegible] appellant [illegible]
negat ut dicunt [illegible]
[illegible] mundi [illegible] nobi
[illegible] non esse [illegible] cum
dicte creature que [illegible]
[illegible] maledictum totaliter
[illegible] || Item [illegible]
[illegible] esse de [illegible]
ne [illegible] magis [illegible]
tum [illegible] quod creator
mundi voluit esse creatura [illegible] et
[illegible] homo [illegible] non
[illegible] deus [illegible] est
et [illegible] sit [illegible] || Item [illegible]
[illegible] pas
sibile et impassibile mortale et immor
[illegible] creatum et increatum [illegible] || [illegible]
[illegible]
[illegible]
ne [illegible] non obstante [illegible]
filii [illegible] ipsum natum de virgine
[illegible] || ergo [illegible] sit 9
deus non est factus [illegible] factus
homo [illegible] in symbolo [illegible]
[illegible]
[illegible] || Item si deus est factus homo 10
[illegible] deus est [illegible] factus homo
[illegible] deus esset factus ut
[illegible] || Item [illegible] factus
[illegible] et non [illegible]
si hoc non [illegible] 11
ut [illegible] factus homo [illegible]
mutare || Item [illegible]
ut esse [illegible]
allegat [illegible] dicit [illegible]
[illegible] factus [illegible]

et d[omi]n[u]m ho[min]i q[uod] e[st] eq[ui]p[ar]a[n]da h[om]o e[st] fa[ct]us de[u]s
12 || Iste h[om]o est f[ac]tus o[mn]ipotens et h[om]o est
f[ac]tus deus aug[ustinus] quia ut d[icit] Beda in
l[ibro] s[uper] lucam et allegat q[uam] di[stinctione] ix c[irca] vult
p[ro]b[are] quia de filio na[tu]re hic h[om]o c[re]at[ur]
ex p[ar]te accepcio quod p[ro] quo supp[onit]
hic homo ut p[ro] supp[osi]to divino ut p[ro] na
tura n[on] p[ro] supp[osi]to quia hoc c[on]uer
tit[ur] cum po[sito] si p[ro] na[tur]a h[uma]na tunc illa
e[st] f[ac]ta o[mn]ipotens et p[ro]p[ter] quod ve[ni]re co[n]
cedenda e[st] ista q[uod] h[om]o est f[ac]tus o[mn]ipo
tens s[ecundum] q[uod] h[om]o supp[onit] p[ro] tali na
tura q[uod] ap[osto]l[u]s ad philippe
ses 2o de ill[o] q[ui] f[actus] e[st] f[ac]tus obediens
usq[ue] ad morte[m] etc. p[ro]pt[er] quod deus de
dit illi nome[n] quod est s[upe]r o[mn]e no[me]n
et p[ro]p[ter] pa[tre]m h[oc] i[p]s[u]m d[ic]t[u]m est h[oc] no
m[en] deus et h[om]o est f[ac]tus deus
|| Ad p[rimu]m istor[um] d[icitu]r concedo et hoc
q[uo]q[ue] s[ecundu]m distinctio[n]em et h[om]o est q[uod] p[ro]
d[iv]ine s[ecundum] p[er]... s[e]c[un]d[u]m fide[m] i[n] natura
et u[n]a r[ati]o q[ui] addit no[v]ia[m] n[on]
exp[ri]mentia p[er] de se i[n] rec[e]p[ti]o[n]e no[n]
aut q[ui] addit exp[ri]mencia p[er]sonas
seu yp[o]statice in supp[osi]to aut est ergo
qu[a]ndo hic e[st] vno d[u]ar[um] na[tur]ar[um] s[e]c[un]d[u]m
d[iv]ine et h[uma]ne in vna p[er]sona et
no[n] in vna n[atur]a ... vnio
talis p[er]sona v[e]l d[icitu]r deus et homo
et no[n] nova exp[ri]mencia p[er]sonaru[m] in
v[er]o s[e]c[un]d[u]m na[tur]a[m] subsistente[m] de se in
ter v[e]l p[ro]p[ter] vnio[n]e[m]... de
nomi[n]ib[us] no[n] exp[ri]mencia na[tur]e i[n] qua
fit vnio p[er]sonaru[m] de qua d[icitu]r i[n] q[uan]tu[m]
de se i[n] re[bus] dicen[dum] nega[n]tur distinc[ti]o[ne]
concede[n]d[u]m et h[oc]i negare || Ad 2m
ad 2m s[anctus] Tho[mas] in s[um]ma q[uod] a q[uestione] 1 a[rticu]lo i in
iu[n]c[tion]e ad q[uod] ph[ilosoph]ica q[uod] videt[ur] p[ro]p[o]n[er]e
p[er]tin[ere] reduci ad p[er]tin[ens] de g[e]n[er]e s[e]c[un]d[u]m
h[oc] petrus e[st] homo q[ui] cadem e[ss]e
vi[de]t[ur] utrobiq[ue] cum q[uan]to ... tho
de g[e]n[er]e ... cade[m] Deo q[uod] e[st] v[eri]c[a]t[u]m
d[icitu]r 2o dicens q[uod] ep[istu]la essentiale
n[on] q[uan]titabile e[st] n[on] essentiale q[ui] p[er]tin[et]
na[tur]a s[ecundu]m talis de supp[osi]to m[od]o n[on] subsistentia
et p[ro]p[ter] no[n] eq[ui]tabile cu[m] s[ecundu]m s[ed] habet
se d[e] excedens et excessum || Ad
ad 3m 3m dicunt ide[m] doctores q[uod] i[n] ista de[us]
est homo p[er]tin[et] p[ro] se d[icitu]r de s[ecundu]m ... eo
reddit s[anctus] Tho[mas] q[ui] hic deus supp[onit]
p[ro] p[er]sona filii et sig[nifica]t d[e]itate[m] ipso aut[em]
non vis[ibi]l[i]ter ... sig[nifica]t si ... supp[osi]t[um] et
cui c[on]ue[n]it supp[osi]t[um] sit subsistens in na[tur]a h[uma]na
id est ve[rum] p[ro]p[ter] p[ro] se s[ed] ista petrus e[st] h[om]o
no[n] cuius supp[osi]t[um] ... possit p[er]tin[ere] de co[m]ib[us]
quib[us] ... e[st] ... significata p[er] s[e] no[n]
deus q[uod] de d[e]a ... no[n] e[st] p[ro] se ex p[ar]te
forme qua i[n]tima d[e]i ... sig[nifica]t s[ed] ex p[ar]te
supp[osi]ti p[ro] quo supp[onit] ... d[e]itas
p[ro]p[ter] ... s[ecundu]m cu[m] illis que s[e] p[er]tinent
a deus ... nom[en] p[er]tin[ens] ... forme
forme impertine[n]te p[er]sonalit[er] || Ad q[uartu]m dicen[dum]
2m eosde[m] q[uod] e[st] p[er]tin[ens] s[ecundu]m ... seu essentia
le no[n] q[uo]d[am] ... accidentaliter q[uod] ... ab
h[uma]na na[tur]a et ... no[n] ... q[uod] p[re]dicare de o[mn]i
bus supp[osi]t[is] ... d[iv]ina essentia s[ed]
so[lum] de eo quod subsistit essentie seu
n[atur]e h[uma]ne || Et ... si de ... eo se
cu[m] essentia[m] ... q[uod] no[n] ... esse
esse et ip[su]m non esse ... ho[m]i[ne]m ...
... de se ... quia nec genus
nec a[liqu]d p[er]tin[ens] ... de se p[ro] ...
de quo ... d[icitu]r v[e]l negari p[otest] ...
... s[ecundu]m ... p[ro]p[ter] ... po[sit]o
p[ro]p[ter] istos doctores ... hac petrus
est homo no[n] n[on] stat p[ro] eo esse et
ip[su]m no[n] esse ho[m]i[ne]m eo q[uod] petrus e[st]
nome[n] supp[osi]ti ... ho[m]i[ne]m ...
ex quib[us] nova p[er]tin[ere] p[ro] se ... p[ro]
p[ri]e ... i[n] ... s[ecundu]m ... in
... || Et ... hoc aliquis videtur
q[uod] ista p[ro]p[ter] deus est homo sit p[ro]
... sit i[n] ... c[on]tra ... p[ro]p[ter]
... s[ecundu]m sit ... no[n] ... et que
e[st] p[ro] se ... sit q[uod] h[om]o dicat ...
de deo ... ut d[omi]n[u]m
est quia no[n] e[st] de ... supp[osi]ti d[iv]ini
q[uod] sit subsistentia n[atur]e h[uma]ne etc. || Ista
hoc not[andum] ... d[icitu]r ... 3 q[uestione]
ultima q[uod] ... d[iv]ine p[er]se
d[iv]ine p[er]tin[et] d[icitu]r ... q[uod] ...
q[uod] ... vnio[n]e ...
... est ...
est ... || Ad 2m cu[m] no[n] posset
... quod d[icitu]r de[us]
homo ... etc. alio p[er]t

itel q(uod) n(atur)a humana induit et que
mo(do) act(ua)l(ite)r q(uo)d p(otes)t intell(igi) ex(em)p(lum) vnio
ex hoc s(ed) l(icet) q(uo)d adve(nien)s [illegible]
no(n) tu(n)c tollit i(dem) e(ss)e s(u)pp(osi)ti v(e)l (contra)
adve(nien)s h(omi)ni et s(ic) i(n)tell(ig)it i(n) op(posit)o
quo(modo) p(otes)t in(tellig)i s(ecundu)m S(cotu)m co(n)ve(n)it est quo
aliquid d(icitu)r adve(nien)s (quan)tum act(ua)l(ite)r q(uod)
adve(nien)s (quan)tu(m) mat(er)ia(li)t(er) ceden(s) ide(m)
supp(osit)o q(uod) manifestet ei cu(m) adve(nien)te
et hoc no(n) que(n)t nisi act(ua)l(ite)r e(st) 2o p(otes)t
d(i)c(i) aliud adve(nien)s a(c)tu act(ua)l(ite)r q(ui)a ad
ve(nien)s ei i(n) actu (com)pleto absq(ue) m(u)ltiplic(ati)o(n)e
act(ua)l(ite)r ceden(s) i(n) ide(m) s(u)pp(ositu)m seu co
cu(m) adve(nien)te s(ed) si i(n)t(er)m(e)d(ia) nobis i(m)p(er)f(e)c(t)
(ha)b(er)et p(er)f(e)c(t)e et hoc mo(do) n(atur)a h(uman)a
p(otes)t dici adve(nien)s act(ua)l(ite)r p(er)sone d(ivi)ne
v(er)bi. S(cotu)s 3o d(istinctione) 1 q(uestione) 1 ...
q(uod) ista d(eu)s est homo ...
p(otes)t dici p(er) accide(n)s q(uia) ...
i(m)p(er)f(e)c(t) nomine homo id q(uo)d ...
nomine d(e)i n(on) eq(ui)vo(ce) || S(ed) q(ui)a nichil d(icitu)r
de d(e)o s(ecundu)m accide(n)s s(ed) aut s(ecundu)m s(ubstanti)a(m)
aut relat(iv)e ... p(er) Aug(ustinu)m 7o de t(ri)n(itate)
... li(bro) 5o d(istinctione) 26 c(apitulo) 3 ||
R(espon)d(eo) ... ad p(ri)m(um) d(icitu)r q(uod) Aug(ustinu)s
lo(quitu)r i(n) d(e)p(ro)p(ri)is que co(n)ve(n)i(un)t deo et s(ecundu)m se
... relat(iv)e ...
... ad e(xem)p(lum) ... exp(re)ssi Aug(ustinus)
q(uia) d(icitu)r de d(e)o aut nichil ...
d(icitu)r q(uia) nichil i(n)co(m)mutabile e(st) aut
a(m)missibile et q(ui)a ...
... relat(iv)e ...
s(ecundu)m q(uod) co(n)ve(n)it deo ... R(espon)d(eo) ...
... 3o d(istinctione) ... q(uod) q(ua)n(do) ... de d(e)o di(citu)r
... no(n) ut ... accide(n)s de(o)
... accidat ... ut ...
... || S(ed) adhuc d(ici)t(ur)
... si ista solu(m) esset ... ista
... no(n) est ... h(uman)itas e(st) homo
... p(otes)t ...
... q(uia) ... no(n) ...
... s(ecundu)m ...
... et ista no(n) esset ... petrus est
homo ... homo
no(n) esset ... non

esset s(u)p(er)i(o)r p(er) se ad ... individua ...
... || R(espon)d(eo) ... p(ri)ma ... [illegible] ad 7
... || Ad 7 d(icitu)r p(er) ... doc
tores q(uod) ... no(n) p(otes)t
... seu deitas ... esse ...
... seu h(uman)itas ... d(ivi)ne
... supp(ositi) h(uman)itatem || S(ed) ...
... p(er) ... s(ecundu)m p(re)dictos
... non ... nisi ... 2m
... p(er) ... intelliga(tu)r ...
quod no(n) ... ut ... n(on) ...
... d(icitu)r de ... sine ...
... sine ...
... q(ua)m ... ad
aliud ... no(n) ... ad p(er)sone
... p(er)...
... ...
... || ad 6
|| ad 6 ... qua(n)do ad p(ri)mu(m) ... q(uia)
... deus ... esset ... de
... qua(m) ... q(uod) ...
... subsiste(n)tie ...
... d(ivi)ne ... p(er)...
... dicu(n)t ... n(on)
d(i)c(untu)r ... de deo ...
seu ... dictates ... q(ui)a
i(n) ... n(on) ... de d(e)o
... posset dici ... hoc
q(uod) ... nichil posse dici ... de
de deo ... ...
... no(n) ... dictos ...
... dicu(n)t || Ad a q(ui)a ... ad a
... ...
ex ... ydio
... ... eius
idioma q(uod) ... q(uod) ... quod
e(st) ... ...
... ... uno
... ... ad aliu(m) ...
... ... q(uod) tale ydioma sit
actu ... illi ... que
... ... p(er) de
supposit(is) ... q(uod) ... tali
ydiomate ... ...

conceptum
|| Item ut [illegible] ydio posset ut [illegible]
[illegible] [illegible] ymo [illegible] ypostati
ca [illegible] [illegible]
[illegible] in [illegible] ex unione [illegible]
ad [illegible] [illegible]
one [illegible] ad ipam non [illegible]
[illegible] ut [illegible] natura sint [illegible]
[illegible] in [illegible]
[illegible] [illegible] si [illegible]
[illegible] ab [illegible] informacione sic [illegible]
natura sit [illegible] sic [illegible] supposito
[illegible] ydiomatum || Item
posset dici quod deus dicitur incarnatus
[illegible] non [illegible] ydio
[illegible] in [illegible] [illegible]
ut [illegible] ad [illegible] [illegible]
in [illegible] ab [illegible] || ad [illegible]
[illegible] quia [illegible] non [illegible]
[illegible] in [illegible] [illegible]
[illegible] [illegible] [illegible]
[illegible] natura [illegible] [illegible]
[illegible] in [illegible] [illegible]
sit [illegible] ab [illegible] non [illegible] actus
[illegible] actus [illegible]
sit [illegible] ab [illegible] non
[illegible] [illegible]
[illegible] actus [illegible] non sit natura de
[illegible] [illegible]
[illegible] eodem modo [illegible]
idem [illegible] [illegible]
[illegible] assumpta sit [illegible] adeo [illegible]
ad adeo non [illegible] [illegible]
[illegible] sit ad adeo [illegible] adeo [illegible]
[illegible] sit [illegible] supposito [illegible]
[illegible] [illegible] [illegible]
[illegible] que [illegible] [illegible]
[illegible] immediate sit natura [illegible]
[illegible] [illegible] || [illegible]
[illegible] ad [illegible]
[illegible] que [illegible] sint [illegible]
[illegible] ydiomatum debere [illegible]
non [illegible] [illegible]
[illegible] [illegible]
[illegible] [illegible]
[illegible] non [illegible] [illegible]

ad [illegible]

[illegible] ad [illegible] [illegible]
[illegible] [illegible] in [illegible]
[illegible] in supposito [illegible] [illegible]
[illegible] assumpta [illegible] [illegible]
[illegible] ydiomatum [illegible]
[illegible] [illegible]
[illegible] || Item de ista
[illegible] [illegible] [illegible]
[illegible] [illegible] supposi
[illegible] [illegible] natura di
vina [illegible] [illegible]
[illegible] que sit [illegible] alicui [illegible]
[illegible] repugnanciam [illegible] ad [illegible]
suppositum non debet absolute concedi
de supposito / sed vel negari de ipso
vel concedi de ipso cum illius natu
re determinacione videtur esse quia [illegible]
primus est proprietas essencie divine
que tamen repugnat supposito / [illegible]
[illegible] [illegible]
/ [illegible] [illegible]
[illegible] non repugnat [illegible]
[illegible] [illegible]
quia creare [illegible]
[illegible] divinum [illegible]
quod [illegible] non repugnat [illegible]
[illegible] [illegible] sit [illegible]
[illegible] creat ut est creator
non [illegible] creat ut est crea
tura [illegible] || Ex
[illegible] ad [illegible]
[illegible] [illegible]
[illegible] sit [illegible] esse creatum [illegible]
[illegible] nam [illegible] assumpta
[illegible] [illegible]
[illegible] [illegible] non
deo [illegible] [illegible]
[illegible] [illegible]
[illegible] || Ex [illegible]
[illegible] [illegible]
[illegible] [illegible]
[illegible] || ad [illegible]
[illegible] [illegible]
[illegible] [illegible]
[illegible] quod [illegible]
[illegible] non [illegible]
[illegible] esse [illegible]

ad 10 || Ad 10 videtur Thomas de a[illegible]
quod ipse loquendo nec deus est [illegible] in [illegible]
[illegible] nec [illegible] sed est commune ad quod
[illegible] in [illegible] puta quantitas [illegible]
[illegible] [illegible] cum [illegible] non ex
istat si adeo sit assumpta [illegible]
tatis | ut planius exprimendo dicimus
dicitur filius homo non tamen [illegible]
[illegible] [illegible] [illegible] [illegible]
[illegible] quantitas || Ad 11 dicitur [illegible]
ad 11 situm [illegible] deus [illegible] utrum
ab homo assumptus sit a verbo. patet post
[illegible] quod [illegible] antecedens [illegible] quod ab
homo est factus deus nam si aliquis
homo est factus deus ergo iste homo de
ta persona [illegible] ut alius homo factus est
deus si non iste homo quia iste homo cre
avit stellas [illegible] alius homo [illegible]
homo deus est aliquis [illegible] ergo [illegible] homo
factus est deus | antecedens [illegible] sic exponit
talis fuit [illegible] talis fuit [illegible]
[illegible] quod faceret utrumque istorum esse [illegible]
[illegible] esse [illegible] et [illegible]
[illegible] non est dandum homo est factus
deus licet sit dandum deus factus
est homo [illegible] gratia utrumque istorum homo
dicitur [illegible] esse [illegible] homo
esse in [illegible] et [illegible]
iste homo factus est hodie [illegible]
[illegible] factus est iste homo || Item
[illegible] Thomas [illegible] q. 2 articulo [illegible]
ista homo est factus deus [illegible]
[illegible] [illegible] ut [illegible]
[illegible] est deus sit homo [illegible]
esset [illegible] Thomas [illegible]
[illegible] [illegible] esset [illegible]
ad 12 [illegible] [illegible] || Ad 12
[illegible] [illegible] ballenta [illegible]
quod [illegible] est de persona [illegible]
[illegible] per [illegible] [illegible]
[illegible] [illegible] [illegible] Thomas
[illegible] [illegible] [illegible] [illegible]
[illegible] [illegible] non [illegible]
|| Unde [illegible] [illegible] iste homo [illegible]

[illegible] [illegible] [illegible] non [illegible] sunt
homo omnipotens [illegible] [illegible]
est quod est homo omnipotens [illegible]
quod iste homo ut deus est factus homo
omnipotens [illegible] esse homo omnipo
tens [illegible] || [illegible] dicitur [illegible] ad
antecedens [illegible] [illegible] exponit 2a
qui dicitur [illegible] [illegible] datum [illegible] non est
[illegible] [illegible] dicitur [illegible] non est
[illegible] ad dicitur [illegible] [illegible] non est
[illegible] tale [illegible] [illegible]
[illegible] [illegible] quod esset verus deus
[illegible] | [illegible] [illegible] dicitur [illegible] quod
[illegible] dei filius [illegible] deus est [illegible]
[illegible] [illegible] [illegible] homo factus est [illegible]
[illegible] [illegible] [illegible]
[illegible] non [illegible] [illegible]
[illegible] quod deus [illegible] [illegible]
[illegible] [illegible] [illegible] [illegible]
dicitur [illegible] [illegible] non [illegible]
[illegible] [illegible] [illegible] [illegible]
ut [illegible] [illegible] [illegible]
|| [illegible] [illegible] apostolus ad obiectio contra [illegible]
[illegible] [illegible] quod predestinatus est
filius dei in virtute [illegible] [illegible]
[illegible] [illegible] ut sit filius
dei [illegible] iste homo [illegible] iste
homo est factus filius dei [illegible] homo [illegible]
dei || Item [illegible] [illegible] quod 2a
[illegible] [illegible] [illegible]
[illegible] [illegible] homo creatus est
quod [illegible] non sit [illegible]
creatus est [illegible] [illegible]
[illegible] non [illegible] ergo [illegible] homo creatus est
quod [illegible] non est ergo [illegible] homo [illegible]
[illegible] esse [illegible] et deus [illegible]
[illegible] deus | [illegible] quod [illegible]
[illegible] [illegible] sit [illegible] homo
[illegible] [illegible] et [illegible]
[illegible] [illegible] [illegible]
ergo [illegible] [illegible] tot [illegible]
[illegible] [illegible] ergo tot [illegible]
[illegible] quod non sit [illegible]
[illegible] [illegible] [illegible] non est
[illegible] deus quia non [illegible] homo [illegible]

3m ergo ab homo fiet deus || Item si non antea
homo fuit tunc adee eo momento quo so
lus adam erat homo et iste homo tunc fuit
et tunc homo tunc fuit ergo duo homines tunc
fuerunt sed hoc falsum ergo iste homo prius incepit
esse et est et fuit deus ergo incepit esse
ad primum rationem deus ergo quando homo factus est deus ||
ad primum istius de predestinatione quod Haymo
ita exponit quod predestinatus est
id est [illegible] humana predestinata est
ut sit unita filio dei et ex hoc non sequitur
quod ab homo sit predestinatus ut sit filius dei
quia non iste homo dictus pro divina est
predestinatus ut sit filius dei qualiter
fuit filius dei non aliud homo predestinatus
est ut sit filius dei [illegible] ergo sic exponitur
et ut subdit sequitur predestinatus
est id est predestinatus est [illegible]
manet sit filius dei non tamen predestinata
est ut illa persona sit filius dei de
[illegible] dignitas est quia persona
humanitas est filius dei non enim est de [illegible]
ad 2m quod illa persona sit filius dei || ad 2m
[illegible] modo capitur quod [illegible] homo [illegible]
[illegible] non est [illegible] homo [illegible]
modo non sit et [illegible] homines
[illegible] et [illegible] modo sit [illegible]
ergo quot [illegible] homines [illegible] non [illegible]
non sed [illegible] quodammodo
non sit [illegible] deficiet [illegible]
et [illegible] incipiet esse [illegible] et tamen ad
[illegible] [illegible] ergo [illegible]
alba [illegible] erit [illegible] modo [illegible]
[illegible] alba [illegible] erunt [illegible] sit
et [illegible] est [illegible] [illegible]
[illegible] || ad 3m [illegible]
ad 3m homo fuit tunc adee [illegible]
est [illegible] duo homines tunc fuerunt non
tamen [illegible] tunc fuit [illegible] duo homines sed
[illegible] iste [illegible] tunc fuisse [illegible]
[illegible] iste homo dictus filius dei
qui tunc est homo et iste homo est
q(uestio) 2a [illegible] dictus adam [illegible] || [illegible] sit
in [illegible] quantum distinctum [illegible]
divino [illegible] sic Jo.

[illegible] [illegible] 3a dicitur [illegible] est
verbum dei aliud homo | et [illegible]
[illegible] ad deitatem filii [illegible] |
[illegible] [illegible] [illegible]
alia [illegible] deus et alius homo [illegible]
quod homo [illegible] || Item [illegible] 2o
[illegible] dei filius assumpsit hominem [illegible]
sit [illegible] [illegible]
[illegible] exponens [illegible] et [illegible]
[illegible] dicentes homo [illegible]
[illegible] homine [illegible] dei
assumptum non fuisse anathema sit |
Et [illegible] homine [illegible]
quod elegit et assumpsit || Item si verbum 7o
divinum [illegible] assumpsit [illegible] est homo et
[illegible] tunc est homo et persona qua
[illegible] [illegible] [illegible] 9
[illegible] illi [illegible] quod [illegible]
[illegible] [illegible] [illegible]
[illegible] [illegible] [illegible]
[illegible] [illegible] [illegible] 8o
|| Item si non est separabile [illegible]
quod est [illegible] [illegible] ab 10
[illegible] quod est [illegible] [illegible]
[illegible] [illegible] [illegible]
[illegible] [illegible] [illegible]
[illegible] [illegible] [illegible]
[illegible] [illegible] [illegible]
non sit separabile ab [illegible] ergo non
esse [illegible] || [illegible] 2 [illegible] 1o
assumpsit carnem [illegible] [illegible]
personas [illegible] [illegible]
assumpsit carnem [illegible] assumere car
nem [illegible] [illegible] non [illegible]
[illegible] [illegible] || [illegible] 6o
[illegible] [illegible] [illegible]
assumptus [illegible] [illegible] per quod
[illegible] [illegible] [illegible]
[illegible] non [illegible] [illegible]
[illegible] [illegible] [illegible]
[illegible] [illegible] [illegible]
[illegible] [illegible] [illegible]
[illegible] quod [illegible]

na dicta p a pt cadere dependeat
ne assumpte sive al[icuius] p[ersone] || Preterea
potentia cui quod nota est effectiva quod
si tota est q[ue]repit divina pt aliquam
naturam assumere et cuius assumptio cadere est
cuius unum in finita natura non infinita virtute quod
si posset ergo et vg[?] infinita quod sic
eius persona sed et divina essentia non
posset esse non sit quod eius persona
8 || Preterea omne id quod est principium actum
recipit est terminus eius quia ex hoc dicitur
de actu recipiens quod est ad summum principium
reflexivus sed assumere est actus
potens quia assumere est ad se sumere
sed quelibet persona divina est principium actus
assumptionis || Preterea Damascenus
9 dicit libro 3° c. 2 quod pater et spiritus sanctus
nec ideo sed per cognitionem et g[ene]ratione[m] et pro
cessionem sed dicitur non assumpsisse et certe
emanatio nisi ex predictis quod non est hic
in quantum deus ... et per unam
personam non potest assumere tamen
aliam non assumente ut dicitur est
10 || Quod ... et ex ipso sed quod sunt divina
quantum est hoc et ... ex quo ...
... esse possibilis ... de
eo hoc ... ut suppositum divinum quod ...
est hoc ut ... quod est quod ...
si suppositum divinum quantum est hoc ut ... posset
non esse hoc ut ... possit ... esse
hec est vera iste homo ... non est
dicta pluribus iste suppositum divinum ...
... est ... hoc potest esse pluribus
quam ... iste homo ut ... est
in suppositum quandocumque ... dato ...
hoc ... est quandocumque ...
posset dato ... hoc ut ... quod
... impossibile ... hoc ut ... non est || Quod
... corr[ecti]o ... est ... suppositum ... et ...
filiacio ... ex deo quod ... me
diatam ... filiacionis est suppositum
eo quod filiacio ... suppositi ... repu
tant impossibile articulo ... homo dicitur
posset dici quod ... ... humana quia

erit ... deo ... non fuerit aliquantulum
non fuisset illa filiacio ... quod ...
non fuisset filius virginis ... quare
adeunt destructum non redit idem
numero sed quod ... alia et filiatio
fuisset filius virginis quod ... || Quod ... quod sibi
sunt plures filiaciones in plures supposita
... rationes ... plures ... quia prima
... quia ... metaphore ... de
... ad ... actionum et
12 passionum que sunt suppositorum || Item si in Christo
esset due filiaciones reales ... esset
duo filii quod ... quia ... sit unum et
unus filius tamen dei patris quam virginis
matris et eadem filiacione ... ad utrumque
sed ... ad ... per eandem parentem ... re
fertur ad plures filios ita ... unus filius
per eandem filiacionem refertur ad patrem et ad matrem
13 ... || Quod ultimum corr[ecti]o ... causa ... et ...
iste filius dei natus est ... de virgine
... sunt suppositum ... et sunt filii
virginis ... et ... ad ... et ...
... virginis talis ... relacio non de
... in ... aliquod ... aliter ...
|| Ad primum istorum ... in Christo est suppositum ad primum contra
... ut ... quibus ... per
... per ... est ... ut sic ...
sed ... non ... aliud ... dei
... natura ... deus
... homo ... aliud ...
quia est homo ... quia est deus
|| Ad 2m ... sed docet ... quod 3 ad 2m
si ... de persona homo ... negan
dum est si ... ipsa ... ne
quia ... aliqui auctoritates de
dei filium assumpsisse hominem vel hominem
esse assumptum ... ... dei hoc
... ... || Ad 3m ... ad 3m
quia ... quia sola divinitas ...
... quia ... ... suppositorum ... suppo
... quia ... per ...
... tres ... supposita ...
... esse suppositum ... per
... esse suppositum ...
... suppositum ...

seu cum perfecto supposito sicut dicitur
pars in toto cum quia prima pars quem
tale suppositum / et proprie sicut natura proprie
dicitur esset in toto sicut suppositum / ut
perfecto suppositalis quia non per se subsiste-
ret in ipsa subsistebat / Thomas de ar-
gentina di. 1 q. unica ar. 2 de 4
licet persona humana separatam non dicitur
aliud esse ab eo quod nunc sit tale
lis nisi quod in separatione modo
essendi hoc quod vocabulo et [?] in persona
qua ante non habebat quod dicitur
separatio pars a toto et ubi tertius
b in [?] quod in quomodo dixit quod
suppositum et natura intellectus realiter dif-
ferunt non tamen sic quod suppositum includit
intrinsece naturam quam intrinsece quantum
includit naturam et tamen modum rei per
talem modum per se essendi quod quod est extra
quod ad esse sine actualis continentia
realiter quam quod alia supposito insubsiste-
do non includit / Et talem de modo quod
ponitur ut talis modus distinctus
ab essentia ex parte et ubi eadem essen-
tia est in ipsa dicitur non esse suppositum
que est ipsi relicta sine extrinsecus
intrinsece sine aliquo novo modo
ut ratione rei dicitur esse suppositum / ad
ad x x / si non est ut dicitur quod esse tale est
unum persona homo quod esse bipedem et
tamen esse bipedem separabile est
ab homine res est non tamen est
quod id quod est magis suppositum / suppositum
id quod est unum persona / et [?] per se
additionis ad ipsum et [?] magis persona
quam suppositum magis persona unum est
separabile ab ipso quod esse suppositum / et suppositum
ad y esse individuum et // ad y vocatur
in tertio assumpsit et ut quod attribuo
assumere assumere ad se [?] ad
persona quod assumere carnem et ideo ut
sed verbum concedit quod assumere carnem

includit corpus ubi ex sanguis caro
ad aquam et cum eo [?] operatum est
tamen hoc inclusit tamen in assumptis sic
ut est talis causa assumentis dicitur
assumere dicitur quod ad se sumere et [?]
unde unionis est solum personalis
ex parte filio et non patris et ideo
filius assumpsit carnem non pater ut
s. s. / Et Thomas de argentina di. 1
q. 1 q. 2 ar. 2 post [?] / declaratur
tale quorum vestientes unam vestem
vel [?] ad tertium in vestitum
ut unionem vestis ad eum / quod vestitur
tamen unus solus ex eis tali veste
vestitur ad quem talis vestitio terminatur
et ideo solus ipse dicitur assumere ve-
stem id est ad se vestitum sic pater et
filius et s. s. in indissimam trinitatem
humanae naturae motio ut generatio ut
est quia ipsum filium vestierunt et in
vestitione eius solus filius ex-
stitit de quo apostolus ad philippenses
2o quem in vestitus ut homo / et inquam
perfecta ubi et quomodo dixit aliter
in di. 6 2o tertio sive de necessitate
sacre scripture apostolus quam dixit
in similitudinem hominum factus et non in simili-
tudine hominis sed fidem factus est homo cum induto
est homo quod est unionis quod dicitur at
conforme immortalitatis carnem esse
[?] ut cum aliquis credat deum
esse simile hic et ibi ait quidem
subdit non quod intelligi non
tamen esse aliquam susceptoris homo
sed ut velut veste indutam non
tamen quod id suscepto assumit
susceptum susceptum copulatur
ut corpus personalis candidum [?] m2a
ad incomprehensibilis a nobis [?]
// ad dicitur de ubi quia si intelligit
quod persona divina est per se subsistens
vere assumere quod est ipsa persona

seu sub[sisten]ti[a] p[er]so[na]lis [et] de q[ua] d[icitu]r est
q[uod] ip[s]e sit sub[sisten]tia p[er]so[na]lis p[ro]p[ri]e p[ro]p[ri]etate de-
t[er]minata [et] e[st] eade[m] essencia cu[m] qua d[istingui]t[ur]
p[er]sonis tu[n]c [con]ceptis [et] [...] ne[que]
disti[n]guu[n]t[ur] seu q[ui]a tu[n]c i[n] n[ost]ra natura
[...] q[uod] [...] natura p[er]fecta [...]
que [...] est in [...] p[er]sonis tamen
de p[er]se [...] ne [...] [et]
[...] tali q[uo]d [...] q[uod]
n[ost]ra natura que e[st] in [...] p[er]sonis
[...] e[st] [...] filij
ut [...] ca[pitulo] 34 [...] 2o sic p[ate]t
[...] q[uod] p[er]sona divina e[st]
p[er] se subsistens [...] dic-
[...] ab[solu]te e[st] [...] ut ab[solu]te [...]
e[st] q[uo]d [...] no[n] [...] p[ro]p[ri]e
p[ro]p[ri]etate [...] esset [...]
[...] solu[m] [...] de [...]
ad a[...] || ad a[...] [...] idem [...]
[...] q[uod] [...] essencia
sit essencia [...]
e[st] [...] essencia [...] no[n] [...]
q[uod] [...] essen[ti]a
[...] divina p[ro]p[ri]e no[n] [...] sed
[...] ip[s]a p[ro]p[ter] [...]
[...] ip[s]a [...]
[...] sit [...] pluribus
[...] [...]
[...] sit
corp[us] [...] q[uo]d [...] secu[n]d[u]m
[...] p[ot]est esse ad [...]
sic [...] || ad 8 [...] licet
ad [...] sit [...]
[...] v[e]l [...] aequalis
[...] ad [...]
[...] est [...]
[...] sit [...]
sic [...] || ad 9
[...] ex [...] damasceni [...]
[...] p[er]sona [...]
[...] ad hoc [...]
[...] 2a [...] que [...]

[...] s[cilicet] [...] quo
[...] p[er]sonis
ad [...] sit ad [...] p[er]so[na]
[...] ad [...]
i[n] [...] s[u]b [...]
[et] [...] filius [et] [...] dei
[et] deus [...] corde suo
[...] p[ro] [...]
[...] s[cilicet] [...] tempore
ex [...] dei genitrice [...]
[...] s[cilicet] [et] homo p[er]fectus ex
[...] est [...] || ad 10 [...]
[...] iste ho[mo] [...]
[...] iste ho[mo] [...]
[...] e[st] [...]
[...] casu [...]
[...] iste ho[mo] [...] est [...]
[...] q[uod] [...]
[...] ho[mo] no[n] e[st] [...]
iste [...] no[n] e[st] [...]
ho[mo] [...] e[st] [...]
[...] quia [...]
divina esset homo [...] esset
[...] iste ho[mo] est [...] iste
[...] divina [...] iste [...] est [...]
[...] iste ho[mo] no[n] est
[...] no[n] est [...] est ad [...]
[...] iste [...] iste ho[mo] [...]
e[st] [...] est q[ua]d[...] q[uod] iste
homo [...] no[n] p[ot]est no[n] esse [...]
homo [...] est [...]
[...] no[n] [...]
[...] iste ho[mo] [...]
esse [...] esse [...] ho[mo]
[...] p[ot]est no[n] esse [...]
[...] deus [...] esse iste
ho[mo] [...] || ex qua [...]
qua no[n] [...] iste homo
[...] no[n] [...] iste
ho[mo] [...] p[ot]est no[n] esse deus
[...] no[n] [...] est deus [...] ex [...]

2ª [illegible]

¶ Ulterius sequitur quod ista stant simul a non est et a
necessario est et a necessario est esse et quod non sequitur
a necessario est ergo a necessario est esse [illegible] a est
necessario esse patet supposito quod a sit conclusio cum ly potest
[illegible] cum ly deus creans aut ly iste homo de-
monstrato per ly ista propositio divino [illegible]
[illegible] oppositum fundari debet plura
[illegible] quod est equipollentia
maior de necessario esse et non posse non esse [illegible]
[illegible] in illa conclusione [illegible] deus sit immu-
tabilis et arguitur Hugo in prima conclusione [illegible]
[illegible] dicit quod ista quia non [illegible] deus creans
non potest non esse igitur deus creans necessario est. Et
arguitur Hugo ponit id corollarium quod non semper
[illegible] non possibile non esse [illegible] necessario esse [illegible]
[illegible] logicalis quod [illegible] a non potest non esse [illegible] quod
a necessario est esse [illegible] intelligi composita conclusionem
[illegible] supposito quod [illegible] per aliquo supponat
[illegible] arguitur Hugo [illegible] articulo in [illegible] possibi-
libus [illegible] que potest esse [illegible]
[illegible] quod [illegible] potest [illegible]
non potest non esse deus eo quod [illegible] eius
[illegible] quod [illegible] potest non esse deus [illegible]
[illegible] necessario est deus [illegible]
[illegible] necessario est esse [illegible]
denotat quod [illegible] in [illegible]
isto [illegible] est [illegible] potest
non esse eo quod [illegible] ergo [illegible] que est
[illegible] potest esse potest non esse [illegible] est
[illegible] eo quod [illegible] potest esse ergo [illegible] est
[illegible] non potest non esse non [illegible] ergo [illegible] necessario
est iste deus creans potest desinere esse [illegible]
deus creans non necessario est [illegible] supposito
quod deus nunc primo non creat [illegible] deus est
[illegible] non est et deus creans [illegible]
[illegible] fuit [illegible] deus creans desinit esse
[illegible] deus creans potest desinere esse [illegible] istorum
doctorum arguunt [illegible] necessario esse et non possibile non
esse et non necessario esse et possibile non esse formaliter
equipollent [illegible] conclusionem [illegible]
[illegible] ab uno ad aliud [illegible]
[illegible] 2º [illegible] nobis [illegible]
pollentias et oppositiones logicales de modalibus

que [illegible] cum [illegible]
esse insufficiens et [illegible] totam artem quam tra-
didit nobis tamen in 1º libro quam in aliis tamen
de oppositionibus quam de equipollentiis quam de [illegible]
[illegible] de insufficientia [illegible] et
[illegible] forma [illegible] bona [illegible]
posse per [illegible] suo ubi [illegible] non posse
aliter argumentum solvere. Item [illegible] equipollentia
est [illegible] eo quod propositio [illegible]
non potest non esse [illegible] necessario est necessario esse [illegible]
[illegible] intellectus [illegible] quod significat
[illegible] et [illegible] propositio [illegible]
[illegible] indubie [illegible]
[illegible] quod [illegible] a non necessario est esse [illegible] a potest
esse [illegible] Hugo [illegible] potest [illegible]
[illegible] et [illegible] quod [illegible]
[illegible] potest [illegible] et [illegible]
et [illegible] quod [illegible] necessario [illegible]
[illegible] denotat quod [illegible] illa est necessaria
et non est [illegible] in illo [illegible] in
ista potest necessario est ly potest ampliat ad sta-
tum pro illo que est [illegible] potest esse potest ita non am-
pliat in sua [illegible] ista potest non potest
non esse et [illegible] est [illegible] in utroque
[illegible] eque ample [illegible] ista
potest potest non esse ly potest ampliat ad statum
pro illo quod est [illegible] potest esse [illegible] ista
potest est ly potest non ampliat ut notum est
[illegible] potest necessario est [illegible]
[illegible] quod [illegible] est [illegible] potest non
esse [illegible] ergo [illegible]
[illegible] quod [illegible] que est potest non esse et quod [illegible]
[illegible] potest esse potest non esse [illegible] quod
[illegible] est [illegible] quod [illegible] potest esse [illegible] iste doctor
supponit [illegible] necessaria [illegible]
non requiritur quod [illegible] per aliquo supponat
[illegible] quod [illegible] aliquid [illegible] et [illegible] non potest necessaria
[illegible] 2º [illegible]
est [illegible] necessaria [illegible]
[illegible] non potest non esse [illegible] non
possibile est non esse. Et [illegible] 2º [illegible]
[illegible] esse necessaria [illegible] est [illegible] necessaria
[illegible] non [illegible] est [illegible] necessaria / [illegible]

q in ista ppo possibile est esse hoc totum possibile
e esse e copula et ly ppo e subiectum et ly eius
prebuit illam in ly esse predicatum esse ut e propositio-
nis copule q tamen cum sit unum infinitum
non deberet ad esse esse factum tamen subiectum
et predicatum Ex quo q in ista ppo possibile est
non esse ne predicatum pro copule sed ipsa consequens sim-
plex e purpurie negata Jtem possunt dici quod
dos composibus ly esse e tota copula et ly possibile
e est determinatio copule Et alii dicunt quod ista
ppo potest esse resolui debet in istam ppo e
potens esse et sic in ista ppo e generalis
vel ppo e possibile ly est e tota copula et ly
generalis vel possibile predicatum sic etiam in ista ppo potest esse
ly e est copula et potens esse predicatum et in ista
ppo potest non esse dicit non de inest et affirmativa
eo quod copula non est negata et propter hoc dicit
quod iste non equipollet ppo potest non esse
et ppo possibile e non esse cum prima sit de inesse
affirmativa secunda modalis negativa Absque tamen dicit quod
et tunc non oportet istam ppo potest esse sic resolui potest
e deinde sed sic ppo possibile est eius vel ppo
possibile e esse eius et sic non de inesse res
Ad aliud negatur antecedens ad probationem negatur ista quia
deus creans desinit esse sed deus creans potest
desinere esse propter ampliationem quam facit verbum
sequitur et non in antecedente ut dicitur in
uniens cum i consequentia quia deus non creat
unum sed quod deus creans nichil e corpus sed
nulla creatura e cui nec generat hoc predicatum deus
creans ut dictum est propter quod sequitur quod deus de-
sinit esse sicut patet in simili de ppo ex eo filius
quod habuit i a que propositio non esse sed a ppo potest
desinit esse et tamen non sequitur quod i a ppo desinit
esse aliquo modo propter hoc inutile Et quando ulterius
negatur ista in deo cum deus creans desinit
esse dicitur quod dicte expositiones non sufficiunt
precipue in talibus terminis communibus quod potest sibi
poni quod bene inferret ista deus desinit esse creans
vel quod sic desinit esse non deus creans e et sic
non dicitur desinis ppo potest desinit esse
ppo aliter desinit esse et tunc in deo eorum
oportet sic arguere deus creans non non

est et deus creans nunc et tamen hoc fuit i
deus creans desinit esse et tunc patet quod duo
componens esset falsa Ad propositum in primo et propter
primo negatur quoniam ad probationem arguit christus de
virgine dictum vim sibi que vincam ante et
quod illa filiatio temporalis immediate fundatur
in natura humana personaliter unita accepta ut *tpale*
fundatur in divino supposito nisi sicut humana
natura que e eius immediatum fundamentum est
assumpta in unitate divini suppositi et ad
improbationem aliquis dicit quod sicut per mortem non cor-
rupta fuit natura humana christi sicut ne
corrupta fuit predicta filiatio et ne ces-
savit esse filius virginis et virgo cessavit
mater eius licet secundum usum loquendi ad hunc in
triduo diceretur filius virginis et ipsa mater eius
ista cum usus loquendi est humanis in aliis
hominibus defunctis quos nuncupamus fili-
os viventium ut tamen post fuit aliquis filius
post resurrectionem quam virgo ante mater
quod in resurrectione unitate divina eadem
filiatio fuit restituta et eadem humana
natura Contra quia omnis filiatio fundatur in filio
sed humana natura in christo ut est ut nunquam filius
Et ut oportet ponere terminum filiationis quia sicut rela-
tio sui oritur a filio et conterminans nominis
e filius sicut ut primitus e talis relatio
quod oritur a patre quod sicut loquendo sed ponere una filiatio
in christo sicut unus filius non per filiationem in
proprio vel intellectu nisi filia una predicatorum
et ideo non pono in christo de facto duas filia-
tiones sed duas filiationes fuisse in christo hoc
est quod ipse duplex vel bis filiatione productus
est semel natus scilicet eternaliter a patre ut esset
deus et naturalis filius dei et temporaliter de matre
ut esset homo et naturalis filius matris Et
per hoc patet quod primum argumentum non procedit quia hoc
quod bene probat quod de facto est in christo tamen e
una filiatio qua filiatione producitur a
patre temporalis vel filiatio i filiatione pro-
ductio in non e sed fuit hoc est non producitur
ut filiatio temporaliter de matre sed produce-
batur etc Per hoc patet ad consequens quod illa i
procedit ac si de facto darentur plures filiationes

Sz si accipit prout est spectans filii tunc
dico quod tunc est una filiacio in re que
secundum aliam racionem dicitur filius dei patris et secundum aliam
filius virginis matris. Sz si arguetur
de formali tunc negaretur esse quia impos-
sibile fuit plures filiaciones ibi fuerunt
plures suppositales raciones quare necessario
etiam secundum eandem racionem suppositalem fuit
terminus utriusque filiacionis racione alia tamen
et alia nature suppositum tamen divina scilicet
et humana nature. Ad probacionem dico quod iste
relaciones que sunt accionum et passionum
sicut suppositorum sunt quod quelibet talis rela-
cio attribuitur supposito non tamen sequitur
si plures sunt relaciones tales quod ergo sit quod
illis correspondeat plura supposita. Ad secundum
si in Christo est compositio aut ergo condicionalis
de facto non sit una quia licet non vero accipiendo
filiacionem ut dixi ad plures quia si tamen et
illa procedit accipiendo filiacionem non pro pro-
duccione filiacionis sed pro relacione filii ad
patrem vel matrem et illa non est nisi fi-
lius et sic loquendo bene concedo quod eadem
filiacione refertur ad utrumque sed accipiendo
filiacionem pro tali productione filiacionis
tunc nego quod eadem refertur ad utrumque quia
tunc filiacione eterna refertur ad patrem
et filiacione temporalis refertur ad matrem
non tamen nunc refertur quia filiacio temporalis
nunc non est. Sz qui tenet cum Thoma
quod ibi de facto sunt due filiaciones reales
possunt dicere sicut ipse dicit quod filiacio
non denominat fundamentum immediatum
quod est ipsa natura sed denominat sub-
iectum seu suppositum subsistens in tali
natura seu subsistentibus talem naturam
et quia unum est suppositum in Christo sub-
sistens in duabus naturis humana scilicet et
divina ideo quamvis in Christo sunt due reales
filiaciones fundate immediate in illis
duabus naturis tamen unus est filius et
non duo propter unitatem suppositi denominati

illis duabus filiacionibus et quod dicit quod
sicut unus puer etc. respondetur quod non est simile
de Christo et quolibet alio homine quia alius homo
accipit unam naturam a patre et matre
sed Christus accipit divinam naturam a patre
et humanam a matre. Ad secundum concedo quod iste
Christus filius dei fuit filius virginis
et quod ipse et ipsa adhuc sunt et non sunt
igitur ipse est filius virginis. Ad probacionem quod tunc
relacio etc. illa negatur quia sufficit esse
sine talis denominacionis scilicet quod ipse ap-
pellatur filius virginis et quia talis
causa fuit unio ypostatica humanitatis
assumpte scilicet etc. Contra primam partem 3e
conclusionis videtur esse intencio Anshelmi
in libro de incarnacione ubi quod cum dicit
per talis modo formari quodlibet in-
conveniens deo est impossibile sed inconveniens
est patrem vel spiritum sanctum incarnari quia tunc es-
sent plures filii in divinis personis non
sicut ergo est verus filius patris et per
carnem assumpsisset. Unde ibidem paru-
lo post medium libri dicit quamvis sit
unus deus tres persone non tamen una
quelibet incarnari alias quoque in-
carnari non esse sed potius esse impos-
sibile. Et procedens aut tunc eius est quod
+ pro secundo post istud ubi primo patet quod incon-
veniens esset spiritum sanctum incarnatum quia tunc
in trinitate essent duo filii scilicet dei et
hominis. Sed quedam nascitur dubietatis
confusio tamen de deo loquentibus utrumque
cum esset deus et filius quamvis alter
dei alter hominis. Item etiam fieret
quasi quedam inequalitas diversarum
personarum secundum hoc quod filii essent quamvis
omnino equales esse debent tamen alter
filius alterius prima dignitate precederet
alter minoris partis humanitatis
subesset quod tunc scilicet tunc solus habet
nativitatem ex homine et filius ex deo
etc. scilicet inquantum filius subesset alteri
filio inquantum filius. Item si pater

ni unitate sue persone hominem assump-
sisset eandem faceret in deo pluralitas
filiorum inquemeas Et postea conclu-
dam ergo quantumlibet unum inquietem deo
impossibile est non debuit alia persona dei
incarnari quam filius illo non incarnato
non sequitur inquis Contra quia tunc pater potest
esse missus quod patet sicut est pater missus
non potest ut patet per Augustinum 2° de trinitate
capitulo 10 quia pater quia ex hoc dicitur filius mis-
sus quia carnem assumpsit et temporaliter genitus
fuit 12° si pater posset esse genitus per
carnis assumptionem tunc foret possibile du-
as relationes oppositas posse esse in eodem
patris patet quia pater quia innascibilitas est
proprietas patris sed si possit esse genitus
esset nascibilis et esset simul nascibilis
et innascibilis Item non est ma-
ior potentia patris quam voluntas eius
sed pater nunquam voluit incarnari ergo pater
nunquam potuit incarnari Item
arguunt alii doctores oppositum tenen-
tes sic eundem effectum non potest simul
dependere a pluribus causis quarum
quelibet sit causa totalis respectu illius
dependentie ergo impossibile est eun-
dem naturam dependere dependen-
tia suppositali a pluribus divinis sup-
positis cum huiusmodi dependentia a
quolibet divino supposito assumente
terminetur totaliter seu perfecte et suffi-
cienter quia patet per locum a minori Antecedens
probatur quia posito quod una illarum
causarum sit a alia b effectus c
tunc isti arguunt sic illud non est
causa totalis alicuius effectus quo
circumscripto manet ille effectus sed circum-
scripto a adhuc manet c sufficienter
per b ergo a non fuit causa totalis
eius et tamen per suppositum fuit cau-
sa totalis igitur fuit causa totalis
et non fuit causa totalis quod est contradictio

persona non nomino substantiam assumpsit di-
no quod assumpsit sed existentiam sed
non ut substantiam est assumpsit non
potest assumi ad modum assumpto ut isti doctores
supponunt ergo natura substantiata ab una
divina persona non potest ulterius assumi ab 6°
alia // Item illud quod sufficit ad
quamlibet esse infinitum hoc non potest att-
ribui nec creature esse intelligendo [illegible]
[illegible] divina natura esse q2 de a° pte 9a 2
infinita // [illegible] parte de [illegible]
tionis [illegible] filius [illegible]
[illegible] dicendo est [illegible]
[illegible] possit vocari petrus [illegible]
[illegible] definitione nomine [illegible]
[illegible] petrus [illegible]
[illegible] duorum hominum [illegible]
[illegible] illud [illegible] petrus in deo
cum esset duo homines [illegible]
[illegible] intellectus [illegible]
[illegible] esse [illegible] quod sit [illegible]
[illegible] // [illegible] 8°
[illegible] multiplicari per [illegible] multiplicatis
[illegible] // [illegible]
[illegible] quolibet [illegible] non
est assumptibilis [illegible] unitate divine persone
que non [illegible] ad visionem
ut [illegible] divine essentie [illegible]
[illegible] esse [illegible]
[illegible] esse [illegible]
posse [illegible] sit [illegible]
[illegible]
[illegible] posse [illegible]
[illegible] creatura [illegible] esse
[illegible] postea [illegible]
[illegible] habet posse [illegible]
[illegible] // Contra
non potest [illegible] illud quod est [illegible]
[illegible] non potest [illegible] quod [illegible]
[illegible] est [illegible] deo quod assumi in uni- 9
tate divine persone // [illegible] crea-
tura que non est capax [illegible] non
potest assumi in unitate persone [illegible] crea-
tura [illegible] non est capax [illegible]
[illegible] // [illegible]

10 individua substantia // Item si sit dicere eadem in-
dividuis esse perfectam unitatem deo quam in-
dividuis quod patet sic quia nam si lapis
assumeretur tunc deitas qualitas lapidis esset
lapis sit qualitas lapidis esset deus
quod deitas attributa individuis non potest dici
sed planum est quod unitas ad perfectionem unitatis
dicitur cum idem unitur non potest dividi
ipso sed toto sed et equaliter comparatur
11° // Preterea id quod principaliter dignitas sit
praecipue in persona sed adeo quod dicitur sapientia
sed si deus assumeret asinum tunc predicaretur
per idiomata deus diceretur asinus quod derogat pu-
re dignitati sapientie et decet ideo convenit
quod alia ratio sequitur // Item omnis ultimi
12° termini gaudium sicut quolibet qualitatis
et potest quod natura humana in Christo comunicatum
omnis necessario sed actu fruitionis quod
post sit ostensa humanitas non fruitur deo
propter libertatem arbitrii et flexibilitatem
et propter quod potest peccare sed Christus non potuit
peccare quia si potuit peccare po-
tuit esse damnabilis // Preterea
13 ebus potentie undique impeditus potest
non potest non operari ipse Christus cum
impositione sed si sit lux potentia super
se fit suum tunc impossibile esset
oculum undique clarum lucem perfundi et
cum luce non videre sed ipsa assumpta
in unione deus totam efficaciam
actu profundit sua virtute et quod
prius est potentie in unione dicitur dicitur
14 a 2 // Preterea impossibile est duo esse per-
fecte potentie et non effective quia im-
possibile est quod deus perfecte illapsus
sit prius effective et non potentie quia
sed quod effectualior est ordo effective
ad potentias quam potentie ad effectum //
15 Preterea cum quedam aliquis sit maior uni-
one unitur natura individuis deo cum ad
personam vel assumpta quod cum natura plurime
gratie deo uniuntur et cum in ista et
unione non possit non frui deo
16 ergo nec infinita // Preterea actu suffi-

2
pitis potentias dispositionis sed actu
maius si sed actu sit natura et natura
sed ipsi cum assumpte obiectum beatificum sit
et purus et actus contra obiectum et naturis
quod voluntas necessario est natura ut sic voluntas
11 ergo necessario fruitur eo // Preterea simpliciter dicitur
sed fruitur divina essentia sed ergo et natura
assumpta non fruitur ut eadem simpliciter
fruens et non fruens quod est contradictio
12 // Item quia tertio 16 et ... cum ... a
Christus in tractatu quod petrus filius mar-
tinus asseritur cum ypostatice tunc
vel sequitur quod hec unitur sit concedenda filius
dei est filius martini et filius marie de quibus
quia si verbum dimitteret naturam huma-
nam sed adhuc esse concedenda filius dei fuit
filius virginis de presenti ergo per idem ratio est
ista esset concedenda de futuro filius dei
est filius martini et filius marie et proinde
similis quia si deus dimitteret
humanitatem assumptam sed non esset
concedenda iste homo fuit deus de isto
homine dimisso et per idem ratio est
unitur pro isto de isto filio marie assumendo
in esse concedenda et erit deus ut sic
quando extitit filius dei cum iste homo
unus si deus cras esset assumpturus hu-
manitatem meam ut me in unitatem per-
sone non propter hoc possem hodie dicere
ego cras ero deus ymo hoc
est impossibile // Ad primum istorum dico ad 7
quod auctoritas probatur in libro ultimo dicitur
et vel que vacat dispositionis de
certe quod si tres persone divine sunt
unus deus in divina essentia seu unitate
res tamen necesse et una ut ..
alias esse necessitatis eo quod sunt
una essentia seu unitas res in
simplici et eadem ut unus sic est
et non esse unde homo et contra
/ quod quia dicitur causa si filius martini
est et filius non est una et eadem in
persona que prius est sed alia se-
cunda et tamen propter hoc potest esse in

carnatum ad 2m principale dico quod incarnat-
um tamen fuit non esse in eodem homine in-
carnatum possibile est tamen aliter quod iste supp-
mat hominem a filio dei magis esset a tri-
nitate unitatem quam in persone unitate
quod est falsum quia tres dii unitatem non
assumpsisse hominem in unitate non sed
persone unius facit quod tres dii sed
potius impossibile est non dico quod ipsi ad
prius [illegible] incarnari sed ad [illegible]
le [illegible] quod impossibile est [illegible] ex hoc
quod si est incarnari tamen [illegible] prius esse in-
carnatum [illegible] dixit [illegible] co
quod incarnatio non est [illegible] nisi impossibi-
le // Item impossibile [illegible] posset
[illegible] ex [illegible] quod eadem natura
[illegible] eadem [illegible] assumi a pluribus
personis quia tunc plures persone esset
una persona [illegible] non [illegible] quod a
pluribus personis possit assumi [illegible]
plures [illegible] Thomas
doctor [illegible] parte 3a q 2 articulo
[illegible] concordat sanctus Thomas di 1 [illegible] q 2 articulo
[illegible] dicendum [illegible] ad quod quod tres persone
divine assumerent [illegible] unitate
unius persone est impossibile // Et [illegible]
ad [illegible] quod [illegible] unam
personam [illegible] que est impossibile quod
[illegible] tres persone assumerent // [illegible]
[illegible] ad [illegible] quod [illegible] esset
[illegible] esse incarnatum [illegible] dico quod [illegible]
[illegible] ipsi ordine [illegible] que deus
[illegible] ordinat et forte sic est [illegible]
[illegible] nobis [illegible]
[illegible] incarnatio [illegible]
[illegible] quod idem qui est filius dei est
filius hominis quod si duo essent indi-
vidui filii quorum alter esset filius dei
alter filius hominis [illegible]
[illegible] qui esset filius hominis
[illegible] dei esset [illegible] qui est
filius dei [illegible]
[illegible] que non est filius dei
esset filius hominis [illegible] esset [illegible]

[illegible] dicitur [illegible] filius
hominis [illegible] divinitate [illegible] quod
[illegible] persona [illegible] ex hoc [illegible]
[illegible] esset [illegible] plures [illegible]
[illegible] non divine [illegible]
divinitate non [illegible]
[illegible] // [illegible] sanctus Thomas [illegible]
[illegible] impossibile ad [illegible] dicens
[illegible] impossibile est quod [illegible] deus
ad faciat [illegible] sit [illegible]
facere id quod non est [illegible]
[illegible] ordine [illegible] ordine fiat
deus // ad [illegible] non [illegible] ad [illegible]
[illegible] non [illegible] est
filius dei missus [illegible] ipse est
[illegible] est [illegible]
[illegible] columbe [illegible]
visibiliter missus [illegible]
non [illegible] non dicitur [illegible] missio [illegible]
[illegible] // ad 2m [illegible] ad 2m
[illegible] ad [illegible] dicitur quod [illegible]
divinitate [illegible]
non [illegible] // ad 3m [illegible] ad 3m
[illegible] licet [illegible] sit
[illegible] multa deus
potest facere que non [illegible] facere [illegible]
velle et posse [illegible] eadem
[illegible] que est [illegible] exprimunt
[illegible] ad [illegible] // ad 4m [illegible] ad 4m
posset [illegible] ad [illegible] non est
[illegible] negare [illegible]
quod a et b [illegible] producit [illegible] sit
quod a esset [illegible] et b [illegible]
[illegible] b a est [illegible] producit
[illegible] cognoscibus
[illegible] // Aliqui [illegible]
[illegible] ad [illegible] sanctus Thomas doctor
di 1 [illegible] q 2 articulo [illegible] quod non [illegible]
[illegible] a pluribus [illegible] divinis
assumere non [illegible]
[illegible] substantiaret [illegible]
persona non esset [illegible] assump-
[illegible] assumeret

si quilibet persona tunc traheret assumptum quod tamen natura non est
sic est de ea tali in esse suo || Si possit
quod una assumpta sit et simul tres
personae assumant unam naturam humanam
tunc non sufficit dicere solus. Sed cum
est dependentia qua ista natura dependet
a qualibet trium suppositorum seu eadem tendentia
istarum non a quolibet corpore trahitur quamvis
sit eadem pluralitas qua sustentat ideo
ad quod ut patet diversitas quia per unum quod
eadem tendentia istarum non trahit totaliter
et perfecte a quolibet trium suppositorum itaque
libet pluralitas totaliter eam sustentat et
supportat eadem ratione unum esse suum
posset sic dependere a pluribus causis
totalibus ideo dicitur quod non esset simile de
causa essendi et trahitur dependentiam
seu tendentiam non assumpta quia causa tota-
lis actum essendi includit quod cum a
qua alia causa quod requiritur ad hoc ut
ipsa causet talem esse quod aliter etc
suppositum divinum est de esse et cum alio
que requiritur ad hoc quod ipsum sufficit et
totaliter terminet dependentiam seu ten-
dentiam naturae creatae || Item dicitur quod
non est simile de causa et tantum et per se
in corpore ut si deus crearet tres
mundos et faceret vel quamvis plures
libet corpus continere quamlibet tunc quod-
libet corpus totaliter traheret totalem talem ten-
dentiam ut convenit || Ad aliud dicitur
non de quando dato cum tunc quo ad naturam
ipsam et propter esse quantum dicitur de
... cum non natura humana dignius duo-
bus sustentare a domino supposito quod assumpto
non quantitas in esse suo esse tamen
quo forte constituatur in esse personali
seu suppositali quia quidem non forte
quaeritur cum ipso existit suppositum et
ideo quia quidem unum implicare quod aliquid ex-
istat per se et non existat per se idest
unus eadem natura possit pluribus dici

mus suppositis sustentari non tamen potest supportari
a b a suppositorum a suppositata || Aliter
quidem videtur quod eadem quod similiter qualitate
potest esse supposita ita assumpta duo-
bus modis et ipsum esse per se semper suppositum
quando includit ... non repugnat
tunc posset modo dicto sic esse alius
de suppositata et subsistere per se
hoc tenendo negaretur seu ratio
ante dicta || Tamen esset
videtur quod ... potest subsistere
quia si est eam simultaneam impossibile
iste quod in subsistendo non terminat
suppositum ... quod suppositare quod
et dicitur et per ... dependebit
tunc implicat quod dicitur et ut notum
est possibile quod sic dependeat quia pro ...
per se subsistat quae subsistit subsistentia
eius idem et ... forsan necesse sit
simul ... || Ad hoc quod dicitur non
... ad primum non quod divina natura compos-
... argumentum esse infinitae ... licet
forte ex hoc quod ipsa est in tribus suppositis
idem ... sic quod ipsa est quaelibet corpus
... argumentum esse infinitum sed talis natura
humana non esset ... idem ...
et ... non ... quia ...
non reputatur impossibile quod deus fa-
ceret unum numerum creatum quod ... est
... et quaelibet corpus ... cum non
velle hoc asserere || Ad aliud concedi-
tur quia ... ad minus quia impossibile est
... non ... ideo ... ad ... quod
impossibile est ... in ... in
casu isto ... non dicunt humane
essent in uno supposito et in uno homine
... unus dicitur Petrus ...
... idem ...
... || Ad ...
... natura ...
... suppositate
... suppositali ...
tunc non quia quae ...
|| Ad ... ad ...

211

videtur tho. de ver. di. 27 q vni-
ca ar^to po^ quod non creatura potest
que esse vnibile quia dicat aliquis posse
vnibile sit non tamen potest quod esse vni-
bile et indistinctum non dicat aliquod po-
se vnibile si passiue non creature
addunt supposita non conueniat non assump-
te dependentie ad esse diuinum se-
cundum non est quod corpori assumpto
in opere quod non habet esse perfe-
ctum delicta quamuis idem esse alio-
quin pura alia non intendo et
bor non est vera quoniam non posset sepa-
rari de tunc diuina a posse necesse
per a superiori ... de posse
vnibile addito ipsi esse // Et vero in quo
to illa quod talis creatura dicat esse
vnibile et posse vnibile non tamen
sed quod habet posse vnibile per ...
principium quo ad potentiam
vel aliam. ad quod ... est ele-
uabilis est sed ... eleuabilis est
ad perfectionem ... potentia obedientiali
sed illa que ... possit ... vni-
ri // ad quartum negat potentiam
... ... se ... suppo-
situm ... ... sub
... de ... tho. de ... quod
... possit volare sit ... quod
posse intelligere non tamen sed homo
potest volare ... potest in ... sunt
deo non ... assu-
mi a deo nec includitur in eo
... ... ut ... ma-
sit assumptum et tamen non potuit ...
deo ... vide ... // ... quod ...
... negat ... augustinus dicit quod
... carnaliter et ... abiuncte
... esset ... in
... quod carnaliter sit si vide ...
vel ... et suppositum ... sustentari
a deo ... ... per ...
... ... vide ... deo quod
sustentari a deo // et si dicitur quod ...

potest dici ... gratia sunt ... vni-
onis et dico quod hoc vnum est defectus ...
... vnionis ... ut ... ...
... // ad 9 non est ... quod
talis creatura non possit assumi in vni-
tate persone ... ...
talis ... diuina posset ...
... ... supposi-
... non in ... persone ...
... ... in ... ...
... que non ... esse ... ...
potest ypostatice vniri ... ...
suppositum // ... dicunt quod ...
nichil est ... possibile ... non est
... ... esse ... sicut nichil est
... ... non sit ... de
se esse ... ...
dependentie vnionis ypostatice
... ... sit ...
nichil est personabile ... sit
... ...
posse sub ... subsistentia aliena
... vel ... posse suppositum ... ypo-
statice ... vniri ... ...
... ... // ad 10 ... ...
non quia ad ... videtur idem doctor quod
non ... lapidis assumpta ... de ...
... ... assumi ... ...
... ... totus lapis ... de ...
quod totus lapis ... assumi non autem
... dici ... // ... ... quod ...
... ... extendet ... ... non
... ... vnione ... ...
... ... totius assumpti tum ...
sua parte // ad 11 non ... ...
... dicere ... quod ... repugnet
dignitati ... ut ... idem doctor ...
... ... repugnet ...
... ... non
tamen ... ... assumpti
sed non derogat dignitati dei ...
... ... // ad 12 ...
... ...
potest ... non ... ...

ad 9

2

ad 10

ad 11

ad 12

potuit peccare vel quia non potuit pec-
care unita verbo et ideo si concedatur antecedens
non sequitur consequens. Dicendum prout dicitur in vi-
ta prima per te posset tota gratia quod peccat
re non posset quod dicitur esse immutabili
assistencia divina per gratiam sicut in ipsa
innata unione per potentiam absolutam et si
potest sicut si esset sine delicto. ad 13
obiectum dicitur in 1a propositione mediante causa depo-
sita quia sicut dicitur undique
perfunde quo ad actus et alienos pri-
ncipaliter respondit vel influendi sibi et
non influendo ad actum dicendum est
ad 14 potest dici quod medio quod
de potencialiter potentie qua fuit ex
opere naturali ad potentiam quod essencialiter
et si naturaliter essenciali ordine prius
est causa in essendo essencialiter et libere
potest ad quem actum tunc in dicto
non posset quia consequens a potencia
non quanti quia si naturaliter qui talis ordo non
essencialiter ordinat ad potentiam talia prius
causa ad suum pro tunc non. ad 15
non quia quod nec de Christo dictum est ex
dicitur tibi unione non potest esse quin
magis et minus in propone nisi vel maior
et minor unio essent eadem unio
quod non est propositio. Et ideo dicendum quod
unione non posset non sunt deo
sed est et cetera quia si esset causa esse de
potencia plurimum gloriae et dicitur non acce-
ntum causa ad suam visionem vel non
ordinem scilicet primo ubi est. ad
16 non dicitur et quod assumpta a deo
posset scilicet quod voluntate naturali et
ultra sine et dicitur potest in primo
in mente funccionis. ad 17 non
quia sed ibi concedere quod facit potest quidem
sicut esset funccio et magis dicitur
et non funccio et magis. ad 18
ad minus secundum causa dicitur quod si non sit con-
cedendum illa non ad potentiam quod si ubi est non
quia et non est quod in casu ante hec est con-
cedendum filius dei fuit filius virginis
propter hoc quod aliquando fuit verum de puero de-
monstrato filio dei iste est filius virginis
sed in casu ante dictum in isto casu arguitur ita
de puero numquam erit verum filius dei est filius ma-
rie post. vel iste homo est filius marie quod
post quod numquam erit ista vera in dicto casu iste
homo vel istam personam eripuit de utero mar-
ie ista numquam erit vera in dicto casu maria
peperit istum filium vel istum hominem vel per pronomen
vel filium dei et respondeo ad argumentum quod ipsa non pe-
perit nisi hanc humanitatem assumptam vel hominem
qui est hec humanitas sed illa numquam fuit nec
est nec erit Christus aut filius dei. Et ex hoc
patet quod in dicto casu hec erit vera demonstrato sup-
posito divino iste homo est deus et filius dei
sed non est filius hominis sed quod de isto post numquam pre-
dicabitur de maria virgine quod in illo casu haberet post
de maria et quia ratione numquam propter dicitur
filius marie virginis eadem ratione in illo casu
dicetur filius marie. Et numquam necessario quod
licet tamen habeat iste de ista quod ille habet de
illa non tamen sequitur quod humanitas Christi fuit as-
sumpta a verbo ab instanti illius conceptionis humani-
tatis in utero beate marie et ideo Christus fi-
lius dei fuit conceptus et formatus in
utero marie et fuit verum de puero filius dei
nasceretur de maria non potest autem esse in casu
posito et cetera. Contra dictum mea huius quod
in dicto casu concedendum est quod hec humanitas
fuit in utero marie et egressa est de utero
eius et de lacte eius nutrita et ita de aliis
membris ergo totum hoc corpus huius Christi eque dice-
batur conceptus marie ergo iste Christus ergo iste post
est vel fuit filius marie. Ratio vero in
tractatu de quantitate ... ubi
patet ista difficultas quod non est concedendum
in isto casu quod hec humanitas fuit in utero mar-
ie numquam fuit in utero marie nec numquam e-
gressa est ex utero eius sed bene concedendum est quod hec
humanitas huius nature seu porcio humanitatis
que est in hac natura fuit in utero marie
sed quod hec non sequitur et hec natura fuit in utero
eius. Et ista solutio non videtur michi clara
quod non apparet quod hec sit concedenda hec natura

ad 13
ad 14
ad 15
ad 16
ad 17
ad 18

39 articulus an ex unione ypostatica resultaverit aliquod compositum quod ypostasis ex duabus naturis divina scilicet et humana ypostasis composita possit appellari

est quod in dicto casu vel hic persona est quod et
quod tunc sequeretur quod hic homo esset hic persona et
non tamen videretur concedendum quod hic corpus est quod erit
sicut Thomas dicit 3a parte in questione 2a dist. 2 ad 3 et
2 ad 3 in fine unio ypostatica solum facit com-
municationem ydiomatum et nunc tenendo quia secundum modum
fundi importat suppositum quod humanitas communicatio
sit ratione suppositi secundum unum animam nec corpus sit ratione
suppositi vel ad 2um concesso in dicto casu quod hic
homo fuit in utero matris etc non tamen
sequeretur quod hic fuisset in dicto eius vero compositum
quod est contra 2um concesso vero in dicto casu fuit
in utero matris etc secundum magis etc. Sed adhuc
instatur demonstrato illo quod in tali casu tunc
pro communicatione id est non est filius matris et non est
ab aliquibus gradibus consanguinitatis in quo posset
dici quod attineat cuidam vel secundum leges positi-
vas iste posset cum ea iure contrahere quod videtur
absurdum Respondetur idem doctor quod ille non
posset contrahere matrimonium cum ea secundum hic non est ex
eo quod ipse sit prohibitum contrahere ab aliqua
lege positiva secundum propter rationem legis positive
scilicet quia humanitas illius fuit filius matris id est
habet ad eam quandam attinentiam seu consanguinitatem
inviolatam que prohibet hic non habet nomen impositum
quod numquam fuit nec est aliqua talis. Sed
numquam hic est concedendum in dicto casu quod ille
fuit filius matris secundum humanitatem sicut erat
quod non. Sed contra quia sic sequeretur deus e-
thiopis est albus vel ethiops est albus secundum dentes
ita videtur sequi hic humanitas huius [illegible] conceptus
de utero matris scilicet iste quod conceptus de utero
matris secundum humanitatem scilicet est vel fuit eius filius
[illegible] quod [illegible] sequeretur non in primo
quia tamen alius quod omnis fuit de parti et
[illegible] et si esset de [illegible] sic in alia non sic
non valet quod [illegible] quod si deus ethiopis
fuisset albus numquam fuisset deus ethiop
et postmodum cum fuisset deus ethiopis
non fuisset albus patet quod non sequitur deus qui
nunc est ethiopis fuit albus ergo ethiops
est vel fuit albus [illegible] determinatur sic in propo-
sito [illegible] 3um articulum precedentis quod

3 q ar. hic et
fit ad [illegible]
[illegible]

sic dicit commentator [illegible] dicit [illegible] 3 [illegible] secundum opi-
nionem quod est 2o duplex est compositio una ex hiis
alia huius ad hoc prima est sic compositio hominis ex
anima et corpore ex quibus utrumque ex partibus constituit
intrinsece 2a est compositio est accidentis ad subiectum
vel subiecti cum accidente non quod subiectum compositum est
ex subiecto et accidente nec actus ex accidente et
subiecto secundum unum est alteri compositum id est cum alio positum
Sed 2o modo non videtur esse secundum proprietatem sermonis con-
ter apud philosophos et doctores usitatum proprie nec non
dicitur quod in homine anima est compositum quod cum
scilicet corpore vel materia sit posita et ei unita
secundum resultans per se ex anima et corpore proprie dicitur
esse compositum et eo dimisso 2o modo compositionis
videndum est de dubio istius articuli accipiendo
compositum proprie scilicet primo modo quod est aliquod resul-
tans ex componentibus. Et dicitur in compositum
per se unum ex una parte est in potentia ad aliam eo
quod ex duobus entibus in actu non fit aliquid
per se unum ut patet 7o metaphysice. Et incomposita
non per se unum quod constat ex pluribus entibus
in actu ut cumulus lapidum vel domus etc
Dicendo secundum [illegible] patet [illegible] sit homo compositus 9 ypa
ex carne et anima rationali non tamen proprie et substantiali-
ter dicendo est ypostasis ex deitate et humanitate composita
per ea que [illegible] patet homo ita quod hic [illegible] homo
dicitur unitate de ipso et de quolibet puro homine
ut patet ex articulo precedenti scilicet est anima rationalis
[illegible] compositum est ex anima rationali et carne [illegible]
[illegible] ratione per [illegible] ydiomatum quod [illegible] di-
passus mortuus etc eadem ratione potest dici
ex anima et carne compositus et tamen ista prima possunt
intellegi referendo compositionem ad humanitatem
[illegible] quod si quod est persona composita ex
deitate et humanitate scilicet deitas est pars [illegible] quod
non est deitas quia nec totum est [illegible] pars
[illegible] dei filius non fuisset nec natus
homo [illegible] patet ex articulo precedenti quia
si quod esset sic compositum tunc dei filius esset
pars illius compositi quod est quod [illegible] non fuisset esset
vel fuisset homo quod compositum [illegible] totum
nec [illegible] esset vel fuisset alius homo quod homo quod
[illegible] in [illegible] essent duo homines quod patet falsum
[illegible] compositorum quo ad utrumque [illegible] Compositus

poit ppositu9 in 3o ubi de ista uia spu-
lem 2 breue poit qom et p 2a pte
dce qclonis adducit aucte aug9 in
libro q inq'ri sqra 2 poit ingr in 3o
di q ca 9 dicens pps una psona e
gemine sbe q deus 2 ho est nc tn de 9
ul ho ps hu9 ppe dia pt aliqn filius
dei deus cuy susspet forma sui no
eat to9 2 tramit tu ho diuitati eu amis-
sit q pma ps qclois pz p hill i 10
libro de tin 2 allat in' dyae 6 34
c 3o dicetem xpm no abigimus esse
du uba nec ruipi filius hois ex aia
2 corpe cosititisse iguoramus q i sim-
bolo athanasii pfcus deus pfcus ho
ex aia roli 2 huana carne subsistes
Cor'l qmus deus no sit eiqd spei spu-
lissime cu hoie puo e tn eiqd spei
ho cu hoie puo p'a ps nota e de se
2a ps pz q iste tn9 ho dr vninoce
ut puo et 2 q deus sz huitr est eu-
dem spei 2o se ep ho deus 2 ho no
deus hnt ptes ois easde 2a spem pz
ep qcloe q uisz qpoit2 ep aia roli 2
carne huana 3o se qpt qua no
vz ab ps a sbe est ps b sbe 2 equo
sz a est b pz q ois ps huitis xpi e
ps hois xpi 2 tn illa huitas no e iste
ho is Notu intelligedu e q iste ptes pc
et imediate qponat huc hoiem deuas-
strato xpo cui ille sit psona diuia q
psr ep illis ptibz no est qposita sz co-
ponit uiz huam in qua subsistit
ul cui subsistit psona diuia 2 idi po-
suitalitatz ydiotu dr ho ep ill ptibz
qpositus put tactu est in pce qclonis
2a qclo postqp uba diuu uiz assup-
sit huam nuqp fuit illa vnio eius ad
carne 2 ad aiam dissoluta p2 q si
fuisset aliqn dissolita hr maxie fuis-
sz in tduo mortis p ptes p2 q tnc
pt no ne fuisset sepultus nc ad infros
descendisset cuy ptas pz ep simbolo
qua q e'l ul dei filiu ee sepultu

seu in sepulchro iacuisse no queniet
nc qucieebat ei nisi ep vi vnionis q
vnitus eat corpi quod iacebat i se-
pulch9 Sibi ipm descedisse ad infe-
ros no queniebat sibi nisi roe aie q
vnite s go tlis vnio fuisset te soluta 2
cu nc no posset dici q iterz fuisset fcta vnio
i illo tduo de nouo se qpotn ul q ista
qclo sicut quas teuet doctores 2 mg-
ca tz di 21 3a 2 alle ad ibidem dem
aug9 sup Jo dicete mors ad tpus
carne et aiam sepauit sz nequaqua a v-
bo dei q te aug9 in quoda smoe sup
Jo quis no est delictus i inferno xpc
qb sz in aia sola iacuit in sepulcro xpc
sz in carne sola q in hijs singulis
xpc est 2 xps in oibz hijs 2 simul qfitem
q damas li9 3o c 2a et si mor-
tuus est ingz ut ho 2 sca eius aia
ab incotaminato diuisa e corpe sz
deitas inseparabilis uisqz pmasit ab aia
2 corpe ayo 2 ueqz in vna ypostasis
in duas ypostasias diuisa 2 cor9
eni et aia sz ide ep pmo i obi y-
postasis hnerint qsistetiam 2a morte
a se diuisa uerace manserunt singula
cor ypostasim hns iu Cor'l q-
ius xpe loquendo diuitas i illo tduo
non fuit vnita huanitati nota tn eam
deposuit ut ab ea fuit xpe separata
sit ps pz q i illo triduo no fuit hu-
manitas xpi eo q de roe huatis e
ut pt qpositu resultans ex ee aia
2 corpe vnite sz tlis vnio tc no fuit
ibi r s Coutr2 quocuqz vnitorz
altro cessate cessat eor vnio sz in
illo triduo cessauit ee huanitas xpo
sz ut r ps p2 sepato ul depositio
no est xpe nisi remanet sz tlis hu-
manitas i illo tduo no remansit vn-
ut dr ppositu q h est pma cum
kutholicis q xpus ex quo assupsit
huam numqp deposuit 2m cor

cuius corpus christi prius mortalibus delectum
fuisset invenerabile visibile tamen est christus itaque
tempore quo iacuisset in sepulcro nunquam verte vi-
one eius ad oculum nunquam fuisset in iudicium
prima pars patet quod corpus christi corruptum ex elementis for-
maliter ut dicitur est resolubile in ipsa sed
corpus christi non fuit corruptum ex elementis tamen sicut
aliorum hominum corpora et hoc patet per philosophos et
per augustinum 10 de civitate dei c. 12. videtur
quod si corpus humanum talis carnis relinqu-
quatur tamen deum qui tunc habitat donec indu-
quearetur elementis hoc nota est de se 2a
pars anima quieta corpori prohibet ipsum
ab incineratione id est a fortiori divini-
tas tam intime sibi unita. Contra
aliis corporibus humanis competit incine-
ratio ratione peccati originalis ut patet gen
3o sed illud peccatum non fuit in christo etc.
3a conclusio christus in triduo mortis
non fuit verus homo patet quia mortuum dicitur
esse mortuum fuit verus homo sed christus
in illo triduo fuit vere mortuus id est
anima non cum de ratione hominis sit esse
vivum animal hoc nota est ex fide etc.
Item potest arguitur propositione si fuit
homo vel mortalis vel immortalis non
mortalis quia iam erat mortuus non
immortalis quia nondum resurrexit Item ipse
ubi fuisset in illo triduo fuit homo quia vel
in sepulcro cum ibi non habebat animam
nec in inferno cum ibi non habebat cor-
pus nec in alio loco ut notum est
ergo ubique fuit homo Item si in illo tri-
duo fuit homo et non poterat videre nec
audire nec loqui ergo erat cecus surdus
et mutus quod horribile est dicere
Contra ad hoc quod deus non sit et dicitur
homo requiritur unio in carne tali quod si
finem ad implere qualitatem non requiritur
ea per hoc adhoc quod deus non dicitur
christus patet quia ad primum requiritur quod anima sit
unita carni informative sed non in-
ibi repellat eius propter unum unum idem

vel ut patet ex conclusione tertia propositione sed hoc
non requiritur adhoc ut deus non dicatur
christus ut patet ex conclusione 2a et eius probatione etc.
Contra primam partem conclusionis prime quia primum
simpliciter incorruptibile et invariabile est
compositum ex anima ex carne sed deus seu christus
simpliciter divinum est humanum id est quod nota
cum omne illud compositum sit dissolubile et per consequens
corruptibile et variabile sed tamen non convenit
esse corruptibile vel commutabile ei non convenit
esse compositum hoc nota est de se, Contra
2am partem videtur esse intentio damasceni libro 3o
capitulo 3o dicentis in duabus naturis unum christum
duas naturas cognoscimus unam autem ypos-
tasim ex utrisque compositam quas quidem naturas
respicimus divinitatem et humanitatem vocamus
quam autem eam que ex naturis composita ypostasim
ex quo patet quod persona christi ypostasim dicit esse
compositam naturarum quas vocat divinitatem et
humanitatem Item ibidem capitulo 4. incarnatus
est ex ipsa assumens primicias nostre masse
carnem animatam anima rationali et intellectuali
ut ipsa existeret carnis ypostasis que dei
verbi ypostasis et composita generatur que
prius simplex erat verbi ypostasis composita
vero ex duabus perfectis naturis et deitate et
humanitate tamen ibi Item augustinus in libro
sermo? christi et allegat magister di. 6a 3a
modis omnibus approbare contendimus sa-
crificium ecclesie duobus constare duobus
confici visibili elementorum specie et invisibi-
li domini nostri ihesu christi carne et sanguine sacra-
mento et re sacramenti id est corpore christi
sicut christi persona constat et conficitur
ex deo et homine cum ipse christus verus
sit deus et verus homo Ex quo sequitur
quod persona christi composita est ex divinitate
et humanitate Item arguitur per symbolum sicut anima ra-
tionalis et caro unus est homo ita deus
et homo unus est christus ut habetur in sim-
bolo athanasii sed anima rationalis et caro sic sunt
unus homo quod ille non dicitur compositus ex anima
et carne id est deus et homo sic sunt unus christus
quod ille dicitur non compositus ex divinitate et

2um tertio. Item homo totum est compositum ex partibus
secundum damasc. ut dicit allegat magister 22 di. 3ii
probatur totus est deus perfectus non autem totum et magister
ibidem dicit quod Xpistus eodem tempore totus erat in sepulcro
totus in inferno totus ubique sed non totum nec
in sepulcro erat nec in inferno totum erat ex quo patet
quod Xpistus secundum 2am viam naturam erat ubique et non
secundum alteram ergo duae naturae sunt partes ex quibus compositus
est. Contra 2a quia supposito quod in homine tantum sit
una forma substantialis quo sit ratione sequitur quod corpus
Xpisti post mortem Xpisti ne corruperetur quia per dictam
formam quae sibi dabat esse corporeum quod fuit
de natura animae et consequenti unde illius corporis pu-
tredinem uniret fuit soluta est unio illius cor-
poris cum deitate propter desitionem eius. Et ista
ratio quidem di. 21 3ii cum hiis ista contra quod
sit in homine non sit alia forma ab anima sed
per eam habet esse corporeum et animatum et sic de ceteris
perfectionibus tunc dictum est quod unio deitatis
cum corpore soluta fuit in illo triduo quod
non prius fuerit separata. Contra quia sancte
doctores supponere quod ut anima distedere
a corpore Xpisti alia forma substantialis introdu-
ceba in eandem materiam vel non si sic tunc
non eadem caro Xpisti natus fuisset in utero
virginis et in sepulcro quia in sepulcro ha-
buisset formam substantialem quam non habuisset in
virgine. Si non tunc dimittas solum materiam
primam fuisse unitam et per consequens solum eam
in potencia cuiusdam rationis cum materia lapidis
ligni etc. Preterea si sic tunc corpus Xpisti
non fuisset nec mortuum in illo triduo
sicut patet quia hoc est hereticum et fuit heresis
galanitarum ut ait ysidorus et hereticum
in decretis 28 q. 3 quia prius maior
est unificatio deitatis quam anime sed corpus
non moritur nisi separetur ab anima ergo nec
mori potuit quamdiu remanet unitum
divinitati. Confirmatur per dictum ambrosii in exposi-
tione illius psalmi deus deus meus respice
in me quare me dereliquisti et allegat magister di. 21. 3ii dicitur
clamat homo separatione divinitatis moriturus
nam cum divinitas mortis libera sit utique
mors ibi esse non potuit nisi vita discederet quia vita divinitatis est etc.

Item filius dei assumpsit carnem mediante
anima tamquam medio congruitatis ratione quo dicit sibi
uniri non congruebat in ratione anima solum
fuit talis unio quia igitur ratio aliqua medio
rationis ad aliquorum unionem tollitur talis unio
non patet per damascenum li. 3o et allegat magister di.
2a 3ii. Probatur propter quod divina deposuit animam
in morte ratione non incepit unio eius ad ipsam
quam tempore talis depositio fuit separata anima
patet per Jo. 10. Ego pono animam meam et
iterum sumo eam etc. Item si medio mani-
festi talis unio ad animam et ad carnem tunc
illa non fuisset unio ypostatica quia filio
dei fuisset quaedam unio tamen carnis quod
nec 2um fuisset verum dicere filius dei est homo
vel anima quod patet falsum. Probatur si mansit talis unio
tamen quo ad carnem quam quo ad animam et cum
illa duo fuerunt ad invicem divisa sequitur
quod ibi fuissent duae uniones ubi ad idem
sed ante mortem erat tantum una unio et
alia unio sic fuit de novo in morte
Xpisti quod non ponitur. Item hec non fuit
propositio vera corpus iacet in sepulcro et
plures concessionis supponit filium dei quia
quia ex unione sibi ad carnem non
potuit dici filius dei nisi quod Xpistus
dicitur unctus unctione scilicet sicut tan-
git apostolus ad hebreos primo allegat prophetam
in psalmo. Sed talis unctio non potest
competere carni inanimate etc. Con-
firmatur preterea quod corpus eiusdem compli-
sionis et eius plurium nichil est impe-
dimentum quod elementis nisi compositum ex ma-
teria et forma substantiali sed corpus Xpisti
in triduo non fuit sic compositum etc.
/ Contra secundum preterea eiusdem corpus
dicit unus doctor quod cum incorruptum
corpus Xpisti aut relatio sic resurr-
ectionis et allegat dictum petri actuum 2o
caro quod fundatum super verbo prophetam non
dabis sanctum tuum videre corruptionem
Item Xpistus assumpsit corpus humanum eiusdem
speciei cum ceteris hominibus et assumpsit ipsum
cum defectibus penalibus compatibilibus ul-

naturam humanam sed unum illorum defectuum est
corporum incineratio ut de se patet et ad Ro-
manos et per apostolum ad Hebreos 2o ubi dicitur quod Christus
debuit per omnia fratribus assimilari et per Damas-
cenum libro 3o c. 20o dicentem quod confitentur omnes
naturales et inculpabiles passiones hominis assump-
sit totum enim hominem et omnia que sunt hominis
assumpsit preter peccatum Item inesse ... resolu-
tionis et dissipationis armonie partis insunt
corpori propter quod anima ab eo separatur sed talis in-
equalitatis est via ad incinerationem quia quo-
cumque unus humor alterum superexcellit et ul-
terius consumit ipsum. Preterea omne activum ap-
proximatum passivo et non impeditum na-
turaliter agit in ipsum sed corpus Christi
post separationem anime fuit passivum quia non
fuit glorificatum et activum fuit ap-
proximatum sibi puta calor corporis cir-
cumstantis et etiam habuit calorem proprium
intrinsecum si non fuisset speciale mi-
raculum factum contra ipsum videtur quod
utique fuisset putrefactum. Contra
conclusionem tamen est opinio magistri
distinctione 22 tertii et Hugonis de Sancto
Victore in libro de sacramentis par-
te prima capitulo primo quorum uterque po-
suit quod Christus in illo triduo fuit ho-
mo diversimode tamen illam conclusi-
onem fundabat. Hugo enim dicebat quod
tota personalitas hominis est in anima et ipsa
est homo proprie loquendo et ideo anima post
mortem proprie dicitur homo non solum in
Christo sed et in aliis hominibus. Magister autem
dixit quod Christus in illo triduo erat ho-
mo propter unionem ubi ad animam
et carnem et tamen fuit mortuus propter
dimissionem anime et carnis inter
se et ideo alia ratione dicebat homo
quia unus alius purus homo etc.
Et quamvis ut dicit sanctus Thomas
ex opinione magistri non sequitur
aliquod inconveniens secundum rem quia
cum per ... non est incon-
veniens ut quod nos dicimus hominem ... idem
non hominem quantum ad quem ... nominis

et est imperfectus in suo loco quia non
est mixtum humanum homo consisti-
tuit animam et corpus ... nec homo
mortuus dicitur homo nisi equivoce. Item
opinio Hugonis ... sed
... ex parte ... defectus sit
dicere persone quod est erroneum
Item tunc nichil adveniens ...
posset tunc ipsa constituere persona unum co-
... ipsa desit esse ... incarnatum ...
... completum ... homo non est ad
... ex anima et corpore ... et anima
... corpore ... dici-
tur ... ista 18
... sic ... de male
dicto ... deposuisse hominem
quem semel assumpsit ... Christus
non desiit esse homo ... fuit 19
homo. Item ipse dicitur tu es sacerdos
in eternum ... Melchisedech et allegat apostolus
ad Hebreos ... sacerdotium
quod desiit ... Christus
fuit sacerdos ... desiit esse
sacerdos ... fuit sacerdos
... homo fuit sacerdos ... 20
triduo fuit homo. Item ...
triduo fuit ... creata
... corporeus ... fuit homo
... corpore ...
... creata ... anima ...
... fuit ...
... in triduo ...
ipsa anima ... mansit unita ...
... creata ... desiit
... non desiit esse ... creata in triduo fuit ...
... creata ... prima ...
quod ... corporalitatis ...
... illa non desiit
unita ... corporeitas desiit
esse ... non desiit esse cor-
poreus ... in triduo fuit corpo-
reus. Ad primum istorum ... ad primum istorum
... [illegible]
[illegible]
[illegible]
[illegible]

sit quod unde ad primam rationem quando assumitur quod est
modus evidentior quod deus in persona lucifero
quod prius quam est verum deus extra ullam naturam
quia ita posset dici quando esse compositum
sicut hoc res ex compositione ad
2m dicitur quod diversitas non solum
ad desperationem est essentia quae ex componentibus tamen ex partibus resultat
vel totum aliud habet per ipsum bene et
et dico impositio quia manifestabilis et nullus
tali natura unitur ut vivere divinae naturae
neque divina natura concedere apparet sicut
plura neque proprietas aliquas humanae cum
rationalibus neque accidentalibus sunt
sicut compositum ut compositum in natura venit
ex quibus compositum est naturae
omnimodis in constabilis existens
et ex per se positionem quod non compositione
et humanitate ipsa composita
est quod sicut sunt neque denominat
neque hoc sed sed prius. sed dico ergo
deum sicut quod persona quae prius fuit
simplex in solum subsistere in natura divinitatis modo est composita in subsistens
in duabus naturis divina sed humana
natura quia unitur ipsa est essentiam ypostasis sed divina aliquo humanitatem
in ultimate unita sed vero
non dicitur deus ita ratione
humanitatis sed sit unita dicitur hoc ut
sic concordant omnes doctores
et magistri per apertius sed thomas dicit
in suis rationibus // hoc apertius
dicit in persona dei composita in
dicitur sed duae naturae persona non esse
sed unita et persona constat ex
deitate in deitate est ad sed deus
et constat ex humanitate in humanitate est
aliquid sed hoc // ideo dicendum
dico quod non est composita per modum
impositionis quia dixi sed 2m modum compositionis quae est humana ad hoc
quod in thomas est potentialitas unius ad
alterum qualis est accidentis ad
subiectum et talis non est in proposito
est per solum dependentiam humanitatis
rationem ita ut sit mens

ad 2m

ad vero dicendum quod dependentia
in extremis et hic modus persona divina
et carnem suam composita quia prius sub
sistebat in sola natura divina prius in
carnatione etiam persona subsiste
re dependentiam non humanitatem
et hoc est quod dicit in ad persona
filii dei etiam unio dei ad carne.
ad 2m compositum quid est quod est 2m sub
sistentiam et ex talis compositio non
deus dicitur compositio ab doctoribus modo
dicitur non multum usitate in modo dicit
thomas doctor // preterea ad 3m
in ut dicit apertius sub ista
non sunt partes sed prius et unitur
corpus et sanguis sed sed in
ad 4 est argumentum sed in dicitur
2m dicendum et concedo sed thomas quod
hoc non est accipiendum 2m omnes
sive ut ita persona divina est
composita sed persona hominis
sed quod ad hoc solum quod sed persona
hominis subsistit in duplici natura
persona dei in 2a natura divina sed humana
// ad 5m dicitur quod totum non solum dicitur
de composito sed et de perfecto cui nihil
deest et ita dicitur deus totus sed sed
quod dicitur non esse totum sed in esse totum
ad naturam ut sit sensus non totum
quod est mixtum in non est quod est
in se ipso non omnis natura quae est in
persona et verum et ita Damascenus
dicit quod totus deus est non est
totum est deus et cetera dicitur dicitur
in compositione prius ad naturam totam ad
ypostasim // ad 6 ad maiorem
non quia sed in corpus christi corpore
et ad pos non quia fortasse
sed christi tollitur fuit dementia
rationem in corpus remanet quae
post compositi licet bene fuit dement
in ratione in corpus quod est tota humanitas. // et dicendum tamen modo
sed sed corpus quia sine forma formalis
// ... thomas dicit in quaestione ...
articulo ... quod ... compositum deus

ad 3m

ad 4m

ad 5m

ad 6m

ad

gnis n. nisi qrta no possit nat
subsiste sine for sbali ncctu
vnita e psone dne actualite
pt existe sine oi for sbali si
n. supplemto alterius spes aliqte
existit sine matia et sine for
sbali aliquo magis materia qrta
vo dei pr vnita pt existe
sine for sbali | q cor g gg 12
cta docs 16 et 19 q2 i iii ad
vlti art aqn ri doco ad phos
|| p se ad qs dr q no int
duceba aliqt for zs zqs dr
q tnc dimittis sol mate q
cedo vtrq quq decali sse
vmonis et tales tu matali n
sint poniq ineda eo q sunt tu
act cirnis cossis p mod co
isteadi q inttq et que equalit
s corq hois nonic mortui i
que ic smiaq mtz e for sbalt
p9 aie sepatoq introducta || di
ces tnc sic esset scdu de
corpibus scorum que venerunt i
drio nt religas corp || sed ctg
g9 d sps qide e dcips ho dr p
tise dcore quod sint pro essentia
lis corp virgi meis none for
me sbales introducte sunt
q alias pulics et ince ise
resolutt se in scorum corp a scorum
quos venium sunt et stos esse
tales ipos scorum dum ivenie
rent quod in a te f est et ro
quilibz q gcede q tales r li
q ad vellam no eripe fuerunt p
tes scorum si q corpus corps sunt
pro scorum illaz at pecedes solaz
matiaz || ad a si sic nc qua ad
pos dr nc do quiz qualiter for
sit dtq vinificatea deat q tie
essentie tu de catri no qpetit
vnifictte for sz qpetit ipi aie
si corq no dr vnnit a for vi
uifice z || adq fo ruiq q. illa
q dimittis sepaint se a sibi dit
pteroq sz no solut vniversali n. no
corpibus sset i potius si epou sset no
morte mortuus e g9 pg dimce
recedere i. esse potecat de
scedo na exhibere || ad 8 vbu ad 8
z nc qua gnis n. intelli pmo
nc aut esset nc | qstituts ta
aq morte p q past no tu mor
te et et nuq fuit nc | nccesse fuit
quia doctrico tenet || ad 9 dicq ad 9
q vo lz deposuit aiaq no qdeq
ase cerq sepando si acatrie ||
ad 10 nc q2 nt de tho d car iste ad 10
god ctra docs 21 et 22 potest vna
so fac quntitaq idioeu t i duos
qualitas q2 sun no | sigudi
i pdat ssi | q2 gg gem fit i occsis
si ca et corq que sepantes p uolia
dt roz ssi si occordat s. tho.
q i. aia i. dois 21 dms q sed et
que dun deintenant no pnt
pri de filio dei ut quod dr esse
tie quis vo et aie habuit itit
z ca que pnt decant pter se e
pene no pnt dici de filio dei
sz q e for ut ad gg ca at que
pnt dcipa tq e quid subsistes
pnt de filio dei pri sz q dcsce
ndi sedo tal quis | adz e in
q e corpus plus deus fit nunc tabilis
de q2 tedno potest di si q ve duant
n accepe et et attrant sibi vnius
aqui denominatoe quedo diversu
qcinq it esse debuit et ro dcista
no curre || ad 11 de f tho. d d. ad 11
gce do q2 fuerit tnc due vnioes
matriu que aqn caliteruna mat
tu et ulte nipo a tio no ei q
aqua vnia fuit i tnc denorio
scca sdm nudione q ei fit ad
denorio a quod ad quad pus dit
vi | matriu et iultra nipo a fit
psda matru | gcedat dictud q
i q. cta eadem dq 21 | sz no podo
q vniosit deficit ad vt relatos
dispecta abiuniris te pla | e q no

fuit ca[usa] unio v[er]bi ad carnem n[on] ad ce[re]brum
t[ame]n mort[u]us q[uia] a[nima] n[on] p[er] ea[m] q[uae] i[n] se talis
erat v[er]bum i[n] carne fuit unitu[m] ver[um]
quar[tum] a[n]i[m]a i[n] post d[i]c[tu]m s[er]v[atur] a[n]i[m]a mo[rtu]a
[et] d[ic]i ex hoc erat debebat d[ic]i dic[tu]m
unione[m] p[os]t mort[em] q[uo]d fuit vn[ita]
ea[dem] die t[er]tia a s[e]c[un]d[u]m d[ivi]n[itatem] sic
a[n]i[m]a [et] corp[us] q[ua]ntu[m] debebat
d[ic]i d[ic]tae unio[n]es exce[pt]o q[uo]d q[ua]nto
i[n] s[e]p[ulchr]o die t[er]tio i[n]t[er] se non
fuit q[uod] [et] h[ab]et talis talem v[er]bi esse[n]tiae
unitu[m] [illegible] ut posse d[ic]i [illegible]
abs[ol]u[ti]one [illegible] s[e]c[un]d[u]m se ip[s]o
i[n] morte [illegible] unieba[tur] q[ua]ntu[m] [illegible]
mortem h[ab]et no[n] potuit esse [illegible]
[illegible] i[n] morte unite die t[er]tia [illegible]
morte [illegible] eisde[m] separatio[n]e
se fuit unitu[m] [illegible] n[on] [illegible]
d[ic]t[a]e [illegible] [illegible] [illegible]
sic ma[n]sit unitu[m] [illegible] i[n] tri[duo]
se [illegible] sic unitu[m] toti [illegible]
absq[ue] [illegible] [illegible] no[n] [illegible]
[illegible] unione // Ex quo p[atet] [illegible]
unio qu[a]e v[er]bu[m] fuit unitu[m] toti [illegible]
[illegible] ma[n]sit i[n] morte [illegible] no[n]
[illegible] unio [illegible] [illegible] [illegible]
se d[ic]i [illegible] [illegible] [illegible]
[illegible] [illegible] [illegible] //

ad 12 ad
12 [illegible] a[illegible] [illegible]
to[ta] [illegible] [illegible] [illegible]
[illegible] [illegible] unione[m] ut ad [illegible]
fuit [illegible] filius dei [illegible]
[illegible] in sepulchro [illegible]
unitu[m] [illegible] [illegible] esset [illegible]
[illegible] [illegible] [illegible] [illegible] de filio
dei q[uo]n[iam] [illegible] [illegible] [illegible]
q[uod] iacet in sepulchro // Ad 13 [illegible]

ad 13 d[ic]e[n]d[u]m q[uod] [illegible] [illegible] [illegible] [illegible]
ex elementis [illegible] [illegible] [illegible]
ut fuisse [illegible] [illegible] [illegible]
[illegible] fuit q[ua]litates elementares
n[on] ex eis [illegible] [illegible] [illegible]
tale q[ua]le [illegible] ad [illegible] [illegible]
[illegible] [illegible] [illegible] [illegible]
[illegible] debita [illegible] [illegible]
[illegible] [illegible] // ad 14 d[ic]e[n]d[u]m

ad 14 d[ic]e[n]d[u]m q[uod] b[ea]t[u]s petrus [illegible]
i[n] [illegible] [illegible] [illegible] [illegible]

[illegible] [illegible] [illegible] [illegible]
[illegible] [illegible] [illegible] [illegible]
[illegible] [illegible] quia [illegible] [illegible]
plus q[ua]m b[ea]tus petrus p[ro]bat i[n]
[illegible] [illegible] q[uod] ca[ro] xpi i[n] [illegible]
[illegible] [illegible] non d[e]b[e]ret corp[us]
xpi n[on] [illegible] [illegible] [illegible]
[illegible] i[n] sepulchro adhuc no[n]
fuisset corrupta [illegible] [illegible] [illegible]
[illegible] [illegible] [illegible] no[n] fui[t]
[illegible] ea q[uae] [illegible] [illegible] sine
corruptione [illegible] [illegible] [illegible]
no[n] debebat corpus debebat [illegible]
[illegible] [illegible] [illegible] [illegible] no[n]
corruptibile [illegible] esset [illegible] [illegible]
[illegible] // [illegible] [illegible] [illegible]
[illegible] q[uo]d [illegible] corpus [illegible]
potuisset cu[m] hoc q[uod] [illegible] no[n] [illegible]
[illegible] [illegible] [illegible] no[n] [illegible]
[illegible] no[n] potuit [illegible] [illegible]
p[ro]p[ter] hoc [illegible] [illegible] s[ed] no[n]
[illegible] [illegible] [illegible] [illegible] [illegible]
in sepulchro q[uod] post corpus [illegible]
[illegible] suis n[atur]alibus [illegible] //
Ad 15 [illegible] [illegible] q[uod] corpus [illegible] ad 15
[illegible] suis n[atur]alibus [illegible]
[illegible] no[n] [illegible] [illegible] [illegible]
fuisset [illegible] [illegible] [illegible]
sic o[mn]es defectus penales [illegible]
n[on] [illegible] vellet [illegible] [illegible]
[illegible] esset [illegible] [illegible] [illegible]
se [illegible] q[uod] ad op[er]us [illegible]
[illegible] tales [illegible] fuit [illegible]
sua morte [illegible] [illegible] [illegible]
defectus ad tale[m] fine[m] no[n] [illegible]
[illegible] sufficiebat // Ad 16 d[icendum] [illegible] ad 16
[illegible] q[uod] [illegible] [illegible] [illegible]
[illegible] [illegible] afflictus potuit
esse [illegible] [illegible] [illegible] [illegible]
[illegible] [illegible] [illegible] ad qua[m] [illegible]
[illegible] [illegible] [illegible] [illegible] cor-
poralis [illegible] [illegible] [illegible] [illegible]
te [illegible] [illegible] [illegible] [illegible]
[illegible] nullo[modo] valuit [illegible] [illegible]
[illegible] potius [illegible] [illegible] [illegible]
se q[uod] corpus [illegible] [illegible] fuisset
[illegible] [illegible] [illegible] [illegible]
[illegible] [illegible] fiebat q[uod] [illegible]

naturalia, ut dictum est, videtur agere potuisse
dum vixit. Similiter licet post illud corpus mor-
tuum fuerit, tamen dato quod numquam antea
fuisset ei corpori unitum, adhuc tale corpus
excellentissimo privilegio praepotesta-
tive unionis absque actione de-
structiva conservatum. Unde fundamentum
huius doctoris in hoc est: dicit ipse tangit
autem primo dicto 2am quaestionem 2° articulo in quolibet
quod agens naturale non valens atti-
gere quantumcumque fuerit actione actua-
li tamen subsistentiam alicuius corporis
quod nullo modo est ipsum corrumpere, sic non agens
naturale esse subsistentiae corporis Christi
sic uniti quia id esse per se divinae tan-
gere quod dicit quod hoc accidi potuit
hoc fuit ex dispensatione divinae voluntatis
quia propter [illegible] praesentia ... unione
et propter [illegible] fruitione ipse homo
fuisset immortalis quia [illegible] alius homo
beatus resumpto suo corpore impassibilis
fuisset. Sed per dispensationem divinae voluntatis.
Quomodo ista solutio appareat [illegible] pos-
sit tamen non video [illegible] dicitur
in septimo [illegible] quod divinitas ...
unionis non fuit ut peccatum corporis
se sustinere in unione quo ad alia sim-
plicia naturalibus defectibus sine speciali dispen-
satione divina nos posset. Unde agens natura-
le ageret in agere possit ipsum ... et aliud
quod a ... morte ... fuisset
id corpus aequaliter passibile et impassi-
bile ... morte fuisset glo-
riosum quod ... quod doctor concedit ...
quod ... sunt impassibile
licet propter dispositionem posset pa-
ti ... et ... non fuisset
dotata impassibilitate ... plus propter ... quod
item talis ... in unione ...
debet esse dispositum ... divina ...
dispositum ... debet esse tale ut
corpus sic unitum ... glorificatum
sed ... per ... naturalibus
defectibus patitur ab agentibus natura-
libus ut ... impassibile quod de-
cet ... et ... specialiter gratiam
fiet impassibile ... gratia di-

actum quod ... ipsi passi fuisset id corpus
defectibus naturalibus sine potentia id corpus
sustentet fit unione manente quamvis
visibile sit quod ex speciali gratia vel gratiam
unionis fuisset divinitus conservatum. Patet
idem per ... ad ... argumentum ... doc-
toris cum arguit agens non valens
et ... est neganda. Ad argumentum
maledictus ... quod ... ut ...
poterit ... quod ... in morte desiit
esse homo non ... quod ... depo-
nendo ... actione separan-
do. Item dicit ... expositio ... spiritus
et ... dicitur quod ... deposu-
it ... queque vincere
sed ... ex hoc quod non desiit
esse homo. Ad argumentum ... an-
te ... quod ... quia ...
spiritus illud ... sacerdos ...
... quia sacerdotium ...
... quia sacerdotium ...
... successit ut succederet sacerdo-
tio Aaron successit sacerdotium Christi
... s. ... quod addit quod ...
dicitur quod ... ut dicitur ... quod ...
... pontifex futurorum bonorum quae
sunt spiritualia ... corporis
sacerdotium competere
debet. Ad ... quod ...
... omne ... ens ...
de ... quodam ...
... corporis
... corporalis ... ex ...
... et ... adhuc ... ad ...
... ut omnes tales sit
ibi ... quod sit ...
sit ... ex ... illorum
duorum ... dicat fuit solus fuit
corporeus ... fuit homo ... dimisit
illam quae est ex ... duorum
... debet ... dicere ... fuit
... Sanctus Thomas dicit quod post
mortem ... non erat solus ... quod
solus ... homo ... quod
... potest ... in ...
... medio fuit ... cor-
porea solus solum ... de hoc

ad 15

ad 16

ad 17

ad 18

ad 19

ad 20

in specialia movet propositum dubita
tionem similiter et gradus quod sic vi[detur]
de de Christo quod non fuit de ipso in
morte sicut in alio homine in ipso alio
homine omne sensibile habitus in morte de
sinit et quenden[?] in Christo non tamen
fuit nam sensibilia que sunt inhe
rentia vel unione corporis et anime sequuntur
sed que ex consequenti dicte [illegible] desi
erunt esse ut vitalitas sensibilitas
[illegible] etc. // ad rationes principales ad p[rinci]p[a]les
patet quid sit dicendum ad primam ex articulo
primo ad 2am ex 2o et ad 3am ex 3o
etc. et sic est finis tercii libri sententiarum etc.

q[uestio] xii

Utrum quolibet sacerdote verba
consecrationis eukaristie pro
ferente debite intencione [illegible]
[illegible] Christi et vinum in sanguinem
tate arguitur quod non sacerdos hereticus vel ex
communicatus vel scismaticus non habet
potestatem consecrandi in ipso proferen
te verba consecrationis etc. non fit con
versio panis in corpus Christi nec vini
in sanguinem quare [illegible] quod [illegible] fla
cionem [illegible] quod de [illegible] 2 x q. 1. c
audivimus quod [illegible] ab omni [illegible]
sunt alieni expers [illegible] [illegible] consecrare
novum // 2a si ipse esset verum et
corpus Christi sub speciebus panis
remanentibus verum et [illegible]
[illegible] sub speciebus vini quare
quod ut quod fiet talis conversio nisi
ubi prius fuit panis per conversionem
esset corpus Christi et [illegible] quia
[illegible] ibi indivisibile et inextensum
vel divisibile et extensum non potest [illegible]
[illegible] esset conversio panis et [illegible]
non esset ibi corpus quod non videtur
[illegible] non est quia tunc esset in
[illegible] aliquid [illegible] ut [illegible]
[illegible] non [illegible] quia
[illegible] non esset ibi [illegible]

[illegible] figuras sunt non [illegible]
non [illegible] tandem [illegible]
[illegible] que sunt figure [illegible]
[illegible] // 3o si esset ibi corpus Christi ibi ex 3o
istens posset in suas actiones
et passiones naturales tamen non posset
[illegible] sibi quod aliquod agens
vel passum ab extrinseco sibi debite
applicatum non potest quia nec posset
ibi respirare nec expirare nec
localiter moveri nec virtute [illegible] cor
poris moveri distantis ab illa nec
posset agere extra se in passivum vi
sivam [illegible] posset videri nec
[illegible] quod [illegible] agens extrinsecum po
sset in ipsum agere in non [illegible] quia [illegible]
[illegible] [illegible] quod ex[illegible] ibi
[illegible] conversionem non tollitur
aliqua naturalis operatio nec aliqua na
turalis passibilitas ipsius corporis nec
[illegible] // In oppositum arguitur
quilibet sacerdos [illegible] conditionibus 10
[illegible] sit [illegible] potestatem consecrandi
in [illegible] quia hoc est fides
[illegible] doctorum [illegible] quo
[illegible] potestatem consecrandi proferente
verba consecrationis eukaristie
[illegible] ~~[illegible]~~ [illegible]
[illegible] panis in corpus
Christi etc. [illegible] quilibet sacerdos
[illegible] sacerdotalem indele
bilitatem et [illegible] potestatem consecrandi
in [illegible] ipso [illegible] lege
dei ordinata [illegible]
inseparabilem [illegible] sacerdo
talem [illegible] ut [illegible]
di. 27 [illegible] de [illegible]
[illegible] scismaticus errore
[illegible] ab ecclesia [illegible]
[illegible] esse ut [illegible]
[illegible] quod [illegible]
[illegible] rursus ordinandi [illegible]

bap(tis)mi eius ita ordinatus manifest
integra quia in persone fidat
victum quod unitate patiatur est
correctum non insidientes q(uod)
cr(u)ci fuit ipsa sit ex quo p(ro)p(ter)ea sit
nita manifeste in(con)ue(nien)tia // Sic
nisi tres difficultates tractatas
in ea et t(antu)m opp(osi)ta tres erunt arti
p(rim)us de q(ua)stione sacerdotii p(ote)state
2a de ipsius corpis x(rist)i subsist
entia quo ad situm et quo ad or
dine(m) eius in se quietudine(m) [3a
de es de(fectu) ecc(lesi)e ma(teri)e] expendi nisi ac
convertit admittit q(uod) adoptio ac
cedat passione // Primo ergo duas
difficultates quarum una est de p(ote)sta
te effectiva de fide quidditas 2a
de p(ote)state effectiva cuius est talis
// cum ipsi sacerdotes non cooperant
deo productive in effectibus hoc quod
sit vero conatu p(rim)o quin sit potenti
bus debite oris illis que in sacris
quo ad q(uod) sacerdotum usum dico po
nere in instituit in p(er)mere se so
lo effectum p(ro)p(ri)e quam causa facti
et tali ac quia non est quasi
ponderata et non in tali effec
tu cum post talem potestatem p(ro)duci
efficaces cooperari alias nisi hoc di
cere cooperari deo in creatione
anime intellective eo q(uod) infundit
semen et p(er) p(ro)p(ri)e deus disposuit
debite fieri ad hoc eam intellectivam
creare quod p(ro)p(ter) hoc aug(ustinus) in libro
de q(uae)st(ionibus) novi et veteris testamenti c
12 allegat in nu(mer)o 6o vos poni
te nomen meum super filios isr(ae)l
et ego dominus benedicam eos docete nec
gratiam et dico p(er)missum ordina
ta infunderet quibus nec vocabulo
sacerdotis obesse non p(ot)esse sit et
qui loquerentur de p(er)fecta in mali
sacerdotes corr(u)pisse deo p(ro) quod ordo spiritus
gratiam non p(er) p(ro)pria seq(uitur) digni aut
indigni sit ordine et dicitur ut q(uae)
nec aliquis bonus mittit sicut non
tum possit benedicere in sufficit ordi
natis ut officium ministri exhibe
at et subdit dicunt expressum et

cuiusque benedictionem vel effectus // Ite(m) p(ro)
dicti suppone sunt plures expresse aut
toritates sacrorum quas allegat magister in
4o di(stinctione) 1 et ergo q(uod) volunt quod sacri
solum exhibet ministerium quod tamen causa
visibilis sacramenti vera et dicit sacrificium
sacris visibilibus eternum institutio divi
debite quibus applicando ad
sacrificium ad debitam co(n)ferendo
et significat fide dei et visibili gra(tia)
sanctificat et effectum sacramenti se solo operatur
// Ex qua se p(ote)st cominus nonnulla
non efficiunt sed quae significant p(ro)
tunc clauditur ut verbis ut totum
ut signis ut verbis istis sit in illa
p(ro)p(ter) quod et quae significant sacramenta sola
utique divina sine cooperatione quo ad
in moto operatur ut patet p(er) expositio(nem)
doctorum supra p(re)allegatorum // Ex
quo ulterius sequitur quod sacramenta nec
causa nec sacramentum nec ministri talis
pertingit ad eque effectum i(d est) ad p(ro)
ductive admissione gratie et quin
sunt p(ro)pter quia in talis effectu quo
admissione vel debitam applic(ationem)
circa sacramentorum ut expositores
// Ite(m) circa tho(mam) dicit de 2 talis
effectus in quantum videtur esse causa
aliquis ut a e(ius) spatio ornatus
anime ad eque sacramenta effective attin
gunt causas instituto divine institutor
dicere p(ot)est unus venerabilis doctor
dicit sacerdos quod sit causa ut ortus
esse formaliter et p(er) quod non est ita
domum acceptionis inst(rumentalis) actionis
et p(er) quod sacramenta non p(ot)est ad eorum
pertingere p(ro)ductive // 3o secundum q(uod) sa
cramenta nonnulla sit gratie divine sui
effectus sacramentales et sp(irit)uales
dispositiva dispositione expediscent
qualitate sibi ad recipiendum gratiam
non expectari sed coordinatione
et spiritualis deo sit quasi causa nonnulle
gis sit aliquo et gratie ut efficacia
ut quia significet sed non alio modo quod ita
de qua dicit conclusio ut deducit sit
ex p(ro)positis // Istud et thomas de

argentea u(e)l o(mn)i // Item secundo contra di(stinctione) 1 q(uaestio)ne
q(uaestio)ne 2 d(icitu)r q(uod) s(ecundu)m i(n)stitutione(m) no(n) agit ad effec
tu(m) g(rati)e nec p(rinci)p(alite)r nec instrumentaliter
nec dispositive saltem p(er) aliqua(m) actio(nem)
supernatura(lem) 2] q(uod) v(ir)tute aliqua alt(er)
agat ad g(rati)am q(uam) i(n) sac(ramen)to p(ro)p(ri)a actio(n)e(m)
naturalem ut aqua in sac(ramen)to bap(tis)mi qua(m) h(abe)t
abluendo corpus vir(tu)te actio(n)is s(cilicet) ablutio(n)is de
bite fieri [illegible] u(e)l uo(ce) dicta p(er) i(n)stru
mentalis i(n) g(rati)e quantu(m) s(cilicet) ablutio(nem)
interiore(m) anime ad qua(m) ex divina p(ro)
tectione est ordinata // Et ex hoc
redditur p(ate)t ad q(uaestio)ne(m) [illegible] q(uo)d
aly dicunt v(ir)tute naturali posse
esse aliam dispositione(m) necessarie
ad g(rati)am ita ego pono ut d(ictu)m est ab
lutionis atq(ue) elementorum alia(m) i(n) u(er)bo esse
i(n) anima dispo(siti)o ad g(rati)am actiue [illegible]
expectatione divina sed ipsi p(ro)ponunt
debe(re) naturali ut elementa i(n) // It(em) p(ro)b(atu)r
ap(er)te q(uia) i(n)ductiue g(rati)e [illegible] efficac
iter [illegible] p(ri)mu(m) [illegible] p(rinci)p(ali)
[illegible] nec p(rinci)p(aliter) nec instrumentaliter
dispo(siti)o aliqua [illegible] ita [illegible]
e dicit p(ate)t de ablutione et [illegible]
ut [illegible] // [illegible] noue legis
[illegible] ex opere operato non [illegible] ope
ratis saltem de p(er) se effectu suo q(uo)d [illegible]
[illegible] ex p(ar)te [illegible] eo q(uo)d [illegible] debita
corp(or)is applicatione [illegible] debito [illegible]
sit bonus sive malus [illegible] effectus
divina [illegible] [illegible] opera
ti // Item [illegible] sac(ramen)ta noue legis dif
ferunt a sac(ramen)tis ueteris legis q(ui)a ad bon
[illegible] q(uo)d [illegible] applica
[illegible] ex p(ar)te [illegible] operantis de
[illegible] applicantis [illegible]
[illegible] operato ex [illegible]
sola [illegible] ut [illegible]
ue legis [illegible] di(stinctione) 1 [illegible]
It(em) alias g(rati)e sac(ramen)ti collatio no(n) de
[illegible] sac(ramen)to [illegible]
no(n) attribuit [illegible] // It(em) [illegible]
[illegible] ex morte et passione [illegible]
v(ir)tute [illegible] no(n) [illegible]
[illegible] effectus [illegible]
[illegible] di(stinctione) 2 [illegible] Item di(stinctione) 1
[illegible] alle[illegible] augu(stinus) [illegible]
[illegible] in [illegible]
[illegible] i(n) u(er)bo [illegible]

[illegible] bap(tis)mi [illegible]
[illegible] cor]
[illegible] q(uo)d [illegible]
[illegible] sac(ramen)ti [illegible] 2]
[illegible] g(rati)e [illegible]
[illegible]
[illegible] sac(ramen)ti [illegible]
[illegible] effectu [illegible]
[illegible] // [illegible]
d(icit) aug(ustinus) s(uper) Jo(hannem) [illegible] aq(ua) [illegible]
[illegible] aqua
v(ir)tute [illegible] mag(na) [illegible]
[illegible] sac(ramen)ti [illegible]
[illegible] q(uo)d [illegible]
[illegible] talis [illegible]
2] [illegible] aqua [illegible]
[illegible]
[illegible] motu [illegible]
[illegible]
[illegible] sac(ramen)ti [illegible] 2]
[illegible]
[illegible] applicant [illegible]
[illegible] sac(ramen)ti [illegible] 2]
[illegible] sac(ramen)ta [illegible]
[illegible]
[illegible] sac(ramen)ti [illegible]
[illegible]
[illegible] sac(ramen)to bap(tis)mi [illegible]
[illegible]
[illegible] 9o [illegible]
[illegible] violat [illegible] sac(ramen)ti [illegible]
[illegible]
[illegible]
[illegible]
[illegible]
[illegible] 9a
[illegible]
[illegible]
[illegible]
[illegible]
[illegible] bap
[illegible] ipse e(st) qui baptizat [illegible]

2m [illegible]

ibi Aug. super Jo. Tullet ca. di. q.
c. i. et dicitur di. nolentes
esse ipsi concedunt in catholicos
in quos sectum nos fecit aqua in eo
vt de quo scilicet dixit hic est qui
baptizat // Item baptizatus vel
ordinatus non ordinatur ad hoc quod ipse
sit ad hoc ut id quod ibi per
fieri alium in aliud de peccatis
simpliciter conferendi per peccatis ibi
et vel [illegible] conferendi
per quod contingit ponere [illegible] statum
sed aliter conferendi ab alia parte
vi // Item quidam [illegible] et
[illegible] non est [illegible] quod si [illegible]
indivisibilis [illegible] et ma-
lis et ordinatur quam [illegible]
[illegible] non sunt [illegible]
[illegible] et salte [illegible]
[illegible] non ut [illegible] lege influe-
di per [illegible] ministros [illegible]
mittere // [illegible] operatum ad
quod [illegible] requisitum
[illegible] sufficit [illegible] naturaliter non
[illegible] ex hoc [illegible]
[illegible] respondit //
[illegible] peccatis conferendi [illegible]
[illegible] ut culpa [illegible] non
auferre [illegible] sacerdotalem [illegible]
[illegible] operatum [illegible]
[illegible] sufficit [illegible]
[illegible] sacerdotalis [illegible]
[illegible] statum vel culpa [illegible]
[illegible] non [illegible] stat peccato in
statu [illegible] conferendi corpus
[illegible] Hostiensis in summa tytulo de cle-
ro excommunicato [illegible] de sufficit ad
hoc quod sacerdos [illegible] possit quod
semel rite fuit ordinatus //
Ergo nec heresis nec excommunicatio
nec degradatio aufert caracterem
seu insignia sacerdotalem [illegible] de
hereticis et redeuntibus [illegible]
statum hereticorum [illegible] sicut [illegible]
[illegible] ordina-
di ut [illegible] in [illegible]
[illegible] et [illegible] doctto-
res [illegible]

[illegible] exco(m)municatus non
[illegible] hereticus [illegible]
etiam [illegible] doctores [illegible]
tes ad [illegible] non [illegible]
excommunicati [illegible] degradatio [illegible]
[illegible] degradatum re-
[illegible] non esse [illegible]
[illegible] in [illegible] conferendis
sacerdotalibus [illegible] ut bap-
[illegible] quod
fiet per [illegible] ut [illegible] Aug. [illegible] 2^m
[illegible] di. 27 [illegible] // Item [illegible]
[illegible] di.
[illegible] q. 1. [illegible] 1. [illegible]
[illegible] omne quod [illegible]
[illegible] caracter de-
seu in signum sacerdotalis [illegible]
[illegible] quod [illegible] doctor[illegible]
[illegible] ut [illegible]
[illegible] manet [illegible]
[illegible] peccatis
[illegible] caracter
non est [illegible] // Item [illegible]
[illegible] 2^a
[illegible] Tullet ca. di.
27 [illegible] est [illegible]
a baptismo accepit amittere non
[illegible] dandi amittere possit [illegible]
[illegible] est [illegible]
[illegible] id est baptismus
[illegible] ordinat [illegible] non
licet in catholica [illegible] ecclesia
quod [illegible] aliquid [illegible]
[illegible] esse [illegible]
// Item [illegible] degradatio est
[illegible] ecclesie
[illegible] degradatus
[illegible] non possit [illegible]
[illegible] officium [illegible]
non [illegible] operatum [illegible]
[illegible] caracter non [illegible]
[illegible] quia aliter de-
gradatio ut [illegible] esset [illegible]
[illegible] ad [illegible]
[illegible] et [illegible]
ita posset [illegible]
[illegible] de baptismo [illegible]

ad eiusmodi caracteres alia quam vel baptismi
sive confirmacionis consimiliter. Et quod tercio
patet in iure in precedente de degradatione ubi notatur quod quamvis
papa sanctus potest sacerdotalis ordinis
co2 caracterem ut in textu dicit || Unde
quod degradatio non est nisi depositio sacerdo
tis ab officio et beneficio facta cum sollemp
nitate et depositione vestium et rasura
digitorum et certis eo ordine quo
fuit consecratus per episcopum || Item quod
cum glossa in glo. § 3o decreta
lium ... de electione ex eo ubi tamen quod
non papa non etiam potuit ei auferre
potestatem virtualem conficiendi licet actua
lem sive executionem auferre potu
erit et ideo apparebat in summa sua
cum ti. / Remanet sacerdotalis ut est
aqua fortis realis impressa et ideo omnes
ponentes dicunt quamvis virtute in de
lebiles ut est talis per eius ab anima possessor
ad hoc ydoneus sit ipso esse universa
lis de eius vestitum et sic sacerdotalis virtus
et ...unius sit sacerdos et tunc
et talis semper esse tunc sunt impressi
cum sit quod talis non sit de cetero esse
sacerdos secundum dominum wycliff et hec est
caracteres sacerdotales ideo esse
cor 2 intransferibiles || Patet ergo non potest habere
non consistit generaliter semel quod
conficiendi potestatem auferre potest principaliter
non ... heresis et non exponit
... non degradatus auferri potest
quamvis insignia sacerdotalis nec
ex hoc ... non ... attamen consequitur
tamen ... est ... quod ...
vere videtur ... posse auferre
ordinem realem cum ... materialiter
... materialiter alia potestas
conficiendi nec ... aut ... specialiter
3 cor se ipso || non ... potestatem quam papa
potest subditis per iusticiam conferre
... eandem potest auferre per eius iusticiam
... potestas conficiendi ... consecratio
sacerdotalis ... ipso ... ...
... ipse potest conferre ... ...
... ut ... et conferre sit

tales potestate quam in separabiliter imprimitur
per consecracionem sollempnem conceditur ad
eius ex divina ordinacione quod talem
potestatem non potest auferre et licet ex
ordinacione / et dicta non autem in ...
... que ... de ... ... ex
ipse non dat ordinem quod deinde per
iusticiam ... et ... potest auferre quod
non ... quam non est ... iusticie
auferendi ordinem ... conferendi
|| potestas ... ... Q
sacramenta ... depositio potest
materia manere ydoneus se ex
... || ... ... ut de
... potestas est ... ut ...
... esse ... sacramentale
ut non ... per intentum ex ...
... ...
sive in ... caracteres
qui sit realis qualitas sive
non ... ... pastoralis ... fo
... non ... non aliud potest ... ... cor
non potest ... tunc 1
... ... || ... ... sacerdote
sive heretico ... ...
... ... esse ... ...
... ... ex ... ...
in libro 2o de unico baptismo ... 2o
... ... ad ...
aliquid ad est non ... ... ut illicita
... ... potestate et subditi ...
... non sit 3o
... illicite ... non ...
... ... illi corrigen
di sit ... ...
... et ... || 3 9o
qualiter sacerdote ... ...
... sit debitum ... ...
... ...
... ...
in ... ...
... quoque ... potestatem ...
... ...
sit ... ... sacerdos ...
... potestate conficiendi in ... ...
... ...

for(um) dei et decretum q(uod) ad talem
for(um) vero p(re)latorum ab h(ab)ente p(otest)ate
(con)secrandi est debita intencio
ne s(ed) p(ro)pter q(uod) deus illum vol
let gr(ati)a(m) tale(m) incarn(ari) p(ro) te et bor
clare [illegible] ex p(ar)te d(icen)tis tu(m) q(ui)b(us)
[illegible] que (con)cumbunt // Item
q(uod) h(er)etici ex(com)municati sa(cra)m(en)ta
sollempniter degradati suspensi et
ce(r)ti ut (con)ferunt s(acra)m(en)ta et
vere corp(us) (Christ)i (con)ficiunt du(m)mo i(n) for(ma)
ecc(les)ie s(er)uant id q(uod) facit // h(ic) h(ostiensis)
boy(cus) doctor in(ter) canonistas s(ed) q(uar)to
decretaliu(m) ti(tulo) de cle(rico) ex(communicato) c(apitulo) 2
et de eo in illi(us) potentes doc(torum)
in(ter) canonistas ex de s(ine) addu
cit plures textus decreti et de(cre)ta
liu(m) ad ide(m) allegat et auctores o(mn)i(um) [illegible]
[illegible] expo(nunt) // Ite(m) q(uod) ep(iscop)us de
gradatus (con)ferre p(otes)t t(ame)n ex p(ro)ph(et)a [illegible]
[illegible] li(bro) 4(o) a(rticulo) de depo(sitione) // q(uod) dicit
[illegible] [illegible] q(uod) [illegible] que
aliqs [illegible] vendit in[illegible]
[illegible] s(ed) 1 q(uestione) 1 c(apitulo) audiuimus
d(icitu)r q(uod) [illegible] ecc(les)ie sunt
aliena ex s(ed) recept(o) (con)ferre no(n)
valet s(ed) h(er)etici s(ci)smatici ex(communi)cati
et degradati s(ed) [illegible] ecc(les)ie
aliena (et) s(e)parati i(n) // Ite(m) s(ed) 1 q(uestione) 2
d(icitu)r q(uod) s(acer)dos degradatus no(n) h(abe)t
p(otest)ate (con)secrandi q(uod) [illegible] pa
te(n)s baptizandi // Item ad di(ctum) [illegible]
2º
[illegible] ut est opinio oi(mn)i(um) addu
ce(n)s p(er)secutores valde ex p(ro)po
sito aug(ustinus) [illegible] doctor d(icen)s
3º
fulcite q(uod) h(er)eticus ab ea p(ar)
tis(?) negat h(oc) s(acra)m(en)tu(m) (con)fi
ce q(uod) s(ed) angeli quo(rum) assiste
[illegible] ad hoc r(espondeo) [illegible] no(n) assistit
q(uia) h(er)etici ut symoniaci h(oc)
[illegible] [illegible] et tal
les aug(ustinus) id maledicit 2(o) ma
ledicta [illegible] [illegible] ex quo
d(icit) aug(ustinus) q(uod) s(acer)dotibus [illegible]
se asserit maledictu(m) [illegible]
cit de [illegible] q(ui) d(icit) nichil

Item n(on) quod p(otest)ate sacerdotale p(ri)uc
d(icitu)r tradit secular(i) p(otest)ati s(ed) s(acer)dos 4º
degradatus tra(ditur) seculari p(otest)ati q(uod)
no(n) manet i(n) eo sacerdotalis p(otes)tas
in (con)ferendo p(otes)t (con)ferre // Ite(m) s(ed) solus 7º
ep(iscop)us p(otes)t (con)ferre i(n) [illegible] i(n) qual(ibet)
re publica nobilissimus actus
debe(t) soli p(ri)ncipi [illegible] de (con)tra
[illegible] s(ed) vi(n)cu(lum) [illegible] (con)fe
re seu (con)ficere corp(us) (Christ)i est su(m)mus act(us)
t(ame)n ergo su(m)mus p(ri)nceps i(n) ecc(les)ia 2
ut de dionisius in li(bro) de ecc(lesiastic)a [illegible] 6º
[illegible] // Item maius
e(st) (con)ferre corp(us) (Christ)i q(uam) (con)ferre alta
re [illegible] (con)ficere s(ed) [illegible] Resp(onsio)
solus ep(iscop)us q(uod) n(ull)o fora(mine) (con)fe
re corp(us) d(omi)ni // Resp(onsio) [illegible]
[illegible] ad (pri)mu(m) [illegible] q(uod) [illegible] canonistis du
est q(uod) ad illos qui debitu(m) for(um)
ecc(les)ie no(n) s(er)uauerint ut q(uod) ad exe
cutione(m) q(ua)m [illegible] seu q(uod) ad
[illegible] [illegible] s(ed) modo s(ed) (con)t(ra) q(uod)
[illegible] [illegible] posse quod iure
[illegible] possimus ut [illegible] de
(con)secratione [illegible] (con)fert
[illegible] posi(tum) q(uod) ad s(ed) [illegible]
[illegible] [illegible] et de aug(ustinus)
q(uod) ex[illegible] no(n) [illegible] s(ed) [illegible]
[illegible] q(uod) ad [illegible] [illegible] ad 1
sit ex for(o) ecc(les)ie // ad 2 [illegible]
q(uod) [illegible] h(oc) possimus quod iuste
possimus t(ame)n licet degradatus h(abe)t
ac p(otest)ate sacerdotalis q(uam) ab e(o)
p(otes)t (con)ferre t(ame)n [illegible] [illegible]
posse q(uod) executio i(n) p(otest)ate [illegible]
[illegible] [illegible] no(n) p(otes)t h(oc) iuste s(ed) sine
pecc(at)o d(icitu)r [illegible] p(otes)tate bapti(zandi) [illegible]
[illegible] [illegible] iuste p(otes)t [illegible]
[illegible] [illegible] // [illegible]
[illegible] de [illegible] no(n) [illegible] ad 3
[illegible] s(ed) [illegible] ut ex(communi)
[illegible] // ad 3 [illegible]
[illegible] [illegible] ad [illegible]
[illegible] [illegible] [illegible]
[illegible] [illegible] ecc(les)ie s(ed) id
quod faciunt [illegible] [illegible] ecc(les)ie
no(n) faciunt iuste [illegible]
no(n) posse facere [illegible] no(n) [illegible]

ut et recipientibus ab eis sacramenta salutem et
virtutes sed in primitiva et mille decem
angeli assistunt illis ad perfectionem sacramenti
licet [illegible] ut corpus misticum Christi [illegible]
in plenum et tenta [illegible]
tenta per se pollutum conceditur non
quidem pollutum ipse sed quia adipes
heticos et eis conficientes [illegible]
dicitur esse pollutum eo quod per hoc
plus polluuntur [illegible] et solum
in opus dictis [illegible] quas [illegible]
di. 27 [illegible] que [illegible] adoc
toribus applicatur // ad x [illegible]
de ar. dicitur primo quod degradatus est
dicit secularis potestatis non tamen [illegible]
sed tamen misticus [illegible] potestatis // 2o dicit
quod non est [illegible] sacerdotalis or
dinis et potestatis quod non possit tamen
secularis potestatis [illegible] possit
[illegible] perdidit
degradatus [illegible]
et [illegible] // ad [illegible]
[illegible] ad [illegible] q
[illegible] actus sit maior [illegible]
est maior quod ad [illegible]
ecclesie [illegible]
[illegible] ecclesie sed sit per ordinem [illegible]
non [illegible] quod iste actus solus [illegible]
[illegible] sed tamen [illegible]
[illegible] eodem [illegible] f. 13 q. 1. [illegible]
opus est quod iste actus fiat frequentius
ut sit frequentior memoria dominice
passionis et maius subventum vi
vis et mortuis [illegible] quod solus [illegible]
non sufficit licet solus sufficiat ad
ordinandum [illegible] // ad 6 [illegible]
[illegible] in [illegible] corporis
Christi sit maius [illegible]
adversum [illegible] quod [illegible]
est opus [illegible] ministri ad [illegible]
[illegible] non [illegible]
[illegible] excellentiam
[illegible] sacerdos [illegible]
[illegible] ab episcopo [illegible]
[illegible] et [illegible]
[illegible] benedictionibus
que solus episcopus [illegible]
ad 2m [illegible] posset

[illegible] comparandi de
[illegible] maior sum [illegible]
et [illegible] aliorum [illegible] est
[illegible]
[illegible] ut
[illegible] // [illegible]
[illegible] maior sum [illegible]
[illegible]
ut [illegible] quam [illegible] Christi [illegible]
sit ineffabilis [illegible] plus [illegible]
[illegible]
ipse [illegible] esset verum [illegible]
[illegible] deus [illegible]
[illegible] potestatis [illegible]
[illegible] naturalis
ut [illegible] naturalis [illegible] // [illegible]
[illegible] corporis
[illegible] quid [illegible]
[illegible]
[illegible]
[illegible] ad alios [illegible]
[illegible] ad [illegible] sit [illegible]
licet [illegible] sit [illegible]
[illegible] ordine [illegible]
[illegible] non [illegible]
ut [illegible] loci [illegible]
[illegible] non esset in [illegible] Christi [illegible]
[illegible]
quod [illegible] ordine [illegible]
[illegible]
[illegible] non
esset [illegible] esset in [illegible]
[illegible] // [illegible]
[illegible] in [illegible]
ut [illegible] cor
[illegible] fieri
non sit [illegible] si [illegible]
[illegible] // [illegible]
[illegible] di. 10 q. 3
[illegible]
sit [illegible] ordine [illegible] corporis
Christi [illegible]
[illegible] ordine [illegible]
[illegible]
[illegible] // [illegible] di.
10 q. 1 [illegible] quod [illegible]
[illegible] ordine [illegible]

qe ge or^e pa^s ad locu sue adptes
loci quantitate habet et quantitudinis
deinde pt separate ex ipso manifeste
quia non solum per ... si fatere
corpus eius visibiliter ... cor^e tm
si pueri posset si quis sua^o seu ex
tensio alterius corporis posset designare
vel extrinsecas eius ad illud quod
ne eius extensione per unum ad
partes alterius || licet ipsi extensio ad
tantum corporis ... distet a spe
cie quod ab ipso distat in eadem
dimensione aliqua ... ad illas
species et exteriorem locum situaliter
proprie ex quo || 2^a quod corpus Christi sit in
toto situ speciei hostie et in qualibet
eius parte ... ex fide totum corpus
... quantitate ad illas
species et situ ... quod partes cor
poris videat per situaliter ut patet ex
quo patet ... sicut ibi quod totum cor
pus videt toti et cuilibet eius parti ||
item alias sicut situaliter non sub
qualibet eius parte esset totum corpus
Christi sed solum pars eius quod patet falsum
item ut de ... veritate ... ipsa
... corpus Christi in tota
sed in qualibet parte dimensionum specierum
est per se ... || equaliter totum vel est
sub qualibet parte hostie integre sed
si partes essent ab invicem distantes
patet ex quo ... s. tho. ...
... hostia existente integra est
quia est corpus Christi sub pluribus ho
stie si quod non sit in ... totum alterius
partis sed quod est totum in toto
... est in situaliter corpus
Christi esset situaliter sub specie ...
... quod patet falsum corporis sit
corporis ... non convenit signifi
... seu species || Sicut corpus Christi
plures est in pluribus partibus ho
stie ab invicem divisis ita plures
est in pluribus partibus hostie in ...
... quia totum corpus Christi
est ... in qualibet partium
integre hostie sed in qualibet parte
hostie divise ... ex quo ... || et

istud est quod s. tho. dicit ... q. ... ar
ticulo 3^o ... quod in partibus hostie divisis
corpus Christi est pluries sed non est pluries in parti
bus partibus hostie quando sunt in toto
quiete || 3^o sequitur ex ... probabilis
opinionibus dicentibus quod hostia manente
integra vel ... sub tota
hostia ... sub qualibet parte hostie
si hostia ... totum ... manet
sub qualibet parte quod ... sequitur
patet ex quo ... || 3^a conclusio
hostia loco corporis Christi movetur
... || ... quod ... ipsius
... ad aliquem locum sive ad
... ipsius loci ... per ... quin
sione alterius ... Christus aliquo modo
seu ... ad locum ... corporis Christi
... hostia ... novum
... ad aliquem locum
sive adventum eius loci ... sit
... corpus Christi ... illo lo
co ... quod ... longitudina
liter ... aliquam hostia ...
... esset ... esset de
... ipsius hostie ...
... corpus Christi ...
... non sit sine ...
... non ...
... ipsius hostie || istud dicit
s. tho. ... et
s. tho. ... || ... casu
corpus Christi non movetur ... ho
stiam ... divina ... sua
... in ... per
... movet hostiam non attin
git corpus Christi ... sub
... 2^a pars 2^e ... ex parte di
vina seu ordinatione divina ... quod ...
... in corpore Christi ...
... quod situ
... quod ... ipse ma
net in motu illo specierum ...
moveri de situ ad situm ...
ipsum movet de situ ... di
... ad situm quem ... ||
... corporis
... corpus ... ex ... quod
ad partes ... et ...
... non ... ipsum ...

tedi abeat illi e pus quisud te si
corpus Christi extensum ei sunt partes est ste
retur pud species panis quest te
alio quantitas corpus Christi et ad na
q2 qui est sicut alteri pus quest ele
si ut ipsi v3 quem cum ecquem potest
pa cucl dici si una quantitas sit po
alio ut applicat ea tunc erat al
tum alterum sicut elementis || Item tercio lo ut
2o lo est inmq alio sub ipso corpus genere
ad na adumt i d ut cap ergo qua
pi qz corpus Christi extensum cogenitum
est illis species || Item tercio si videre
3o alit distaret a se ipso sicut quod
ipse non vsa ad se i illis oppositum
quod cum sicut ex deo quia eo qui di
sensus di distare distans sed sicut
sicut sicut quam pz qz corpus Christi in hostia
una et alit distaret a seipso hostia ut
4 ut in celo || Item tunc sicut esset in duo
bus locis et ipsi ibi quibus ad corpus Christi
posset esset sicut in diversis locis pro di
nas vias sicut est ut pr ter sed has esse
passi ibi et ita esset et inter
ei idem tercio lignum et esse lignum
et in eucaristia tercio pleni et vacuum
motum et quiescens vigilans et
dormiens vivum et mortuum et
idem homo sicut perfecte mor et vive et
vitam continuit tercio esse bans
in cella et de ipso in ipso tercio idem
sicut baptista et celebrantem missam
5o Item si corpus Christi in hostia posset
movere manum suam et capite ut
pes et quiesceret ut scribe aliquam litteram
ut de cetero inperceptibilis sicut qui
in eo quod i e vel pcom distaret et
non inquam corpus est pecies in deambu
sino quod vel aliquid pus sed sicut quia
tunc esset verus motus localis quod
non posset attendi in pecies ad
situm exteriorem et pro quo talis est
haberet se quantitatis ad situm exte
riorem et ideo vmapo quod || Item
in tali motu esset certa velocitas
vel que et attendi non posset pes
aliquid tamquam pes esset in se

pes pes distantiam sicut ale pars
tam et tacto ut in tacto tercio || Item 6o
id quod non potest nec salut hoc
non exponendum est sacramentum sicut
si corpus Christi seu carnis ipsius ut
sacramentum non potest nec salus te
ste salvatore quod loquens de eius est
cap Jo. 6o ait caro non prodest quicquam
sicut caro ut non potest quicquam
quod verba tercio augustinus super pos i sup
et alleg ai di in 2a di spuali
intelligite quod locutus sum nolite
corpus Christi quod videtis manducaturi estis
et bibituri illum sanguinem quem fusuri sunt ad 7
qui me crucifigent sacramentum aliquod vobis
quidam spirituale intellectum vivi
ficabit vos caro ait non prodest
quicquam Ergo videtur quod non est ibi
corpus Christi et pro quo non qua ad partes
suas essentiales || Item sicut corpus Christi est 8
sub illis speciebus tenuitate speciei ista
sed distinctiones ipsius et quantitatem
ante ad locum ut sicut e ibi hoc
est quod esse distinctione trahibilis et
in quo non ibi sicut corpus Christi est sub
illis speciebus sicut est alibi || ad primum
cum ar cum eius quod in re ad pr quod
quod est sicut alteri pus quest ele
gratia in hoc ut est inquam mo in su
stitudi et sanctificadi inathe cum
tale applicatur alteri sicut talis toti et pro
pos pti ratio non inter deo et quod est
corporis ex quam pz quodlibet corpus Christi
habeat figuram et situm et proportionem suam
partium non tamen et ad quod pr est quod sunt
te ad species sacramenta sed declaratur sicut ter
nisi quod habeo quod partes ad locum ex hoc
quod etiam ut miscetur quod corpus Christi
quod in loco est tamen non puet et istud
est di 10 q 3 i responsione ad 2um art
i art || Item dicimus 2 pt
in responsione ad 2um art 3 de quod domini
omnis corporis non sed ex in satis tamen
sed nec aliud accidentis speciei ex eo
quod concomitatur in sacramentis tamen
videtur dicta ordine sicut ibidem

proces presentie corporis Christi et dimensiones
locati corporis Christi in loco quia secundum
corpus locatum non habet ordinem ad
locum nisi mediantibus dimensionibus
et ideo quia dimensiones corporis loca-
ti non possunt esse simul cum aliis dimen-
sionibus neque separatis neque in aliis
corporibus quod idem dicit in 4° di-
stinctione [illegible] capitulo [illegible]
quia secundum corpus Christi presentie in me-
dium adhuc quod sit subiecto eo
quod secundum attingit [illegible] [illegible]
et de parte sua secundum partes [illegible] et illa
quantitatis dimensio dicitur adsit et
non adtinget dimensione ergo presentie
[illegible] secundum est ibi ex quanti et partes
secundum autem ex hoc quod est substantia
non prohibetur simul esse cum di-
mensionibus quibuscumque sive quanti-
tas sive separatas aut continuas
in aliquo secundum secundum angeli potest esse
simul ubi est aliud corpus et ideo
et corpus Christi subiecta quantitati potest esse
sub dimensionibus panis. Item
ibidem in responsione ad 3m articuli
quarti articuli quod consistit in hoc
ex quo corpus Christi non est ubi dimen-
siones panis ergo tota quantitas eius
neque excedit dimensiones panis
neque excedit alias ergo per consequens
[illegible] [illegible] [illegible] Euclidis
est equales. Unde quia suppo-
sitione dicitur quantitas applicatur
quantitati et quia quantitas Christi non di-
citur applicari quantitati panis quia
non mediante ipsa corpus
Christi sub dimensione panis est
ideo non est ibi aliqua suppo-
sitio quantitatis ad quantitatem nec
aliqua [illegible] quantitatum et ideo
non sequitur quod sint equales. Ex
istis ergo probari potest optima quidem
[illegible] [illegible] [illegible] [illegible]

quod [illegible] ut allegat Thomas de Ar-
gentina ubi supra tenens eam-
dem opinionem dicit quod quantitas cor-
poris Christi in isto sacramento non est
modo quantitativo quia est ibi
mediante substantia et ideo
secundum eam secundum ea [illegible] mediante
quantitate tunc secundum [illegible] est ibi mo-
do divisibili non obstante quod ipsa
de se sit indivisibilis. Et quod
de ratione quantitatis continue est quod
propter [illegible] ad unum et
minimum continuum in se ipsis repug-
nat habere medium esse
indivisibilium. Item ille mo-
dus non esset imaginabilis cum
sit ibi esse[illegible] partium et tota-
lis in distinctis et per consequens non
esset ibi corpus [illegible] eo quod
hoc oporteret esse organizatum
et figuratum. Et tamen Thomas de
Argentina consequenter expo-
nit dominum Egidium et reducit ad
eamdem sententiam cum conclusio-
ne prima et dictis sancti Thome dicens
quod in corpore Christi duplex quanti-
tatis potest poni una intrinse-
ca que est ordo partium in toto
et alia extrinseca que est ordo
partium in loco prima posita et de
forma ratione quantitatis continue 2a
non cum illa sit naturaliter posteri-
or quantitate continua [illegible]
manente ordine partium in toto
dicens potest tollere ordinem partium in lo-
co et tamen suppositio. Ad 2m tunc ad 2m
[illegible] et conceditur quod [illegible]
sequens quamvis dicit sanctus Thomas in 4°
ad 2m articuli questione secunde
articulo quarto distinctione [illegible]

decime corporis id quod duo rone
sue quantitatis continetur sub aliqua quantitate pt
esse indiuisibile simul magnitudini et punctus quantitatis
esse quod est impossibile || Thomas de
argentina dicit quod corpus christi est quod
est in sacramento specialiter necessarii habet
modum ut illis speciebus quo ordine
ordine ad illas species non secundum modum
quantitatum nec secundum ordinem partium per
operationem ad ad tales species et confirmat
patet quia licet ipse sit maior non
tamen 2m modum excedit quia sicut in secundum proportionem
2m quia excedat quantitatem dimensionis illius
specierum || ad 3m videtur tunc dicendum
quod non est inconueniens idem patiens di
stare a se ipso in quantum est simul cum diuersis
quorum vnum esse distat ab alio sicut illis
corporibus incipiunt tumpede per diu
passiuo a se ipso distare eo quod est
sunt et pedes vero et talia distant
in quolibet quod est totum ipsum tamen sit
impossibile || Aliter dicitur quod nec quod
si situs corporis est hic distant
|| ad 4m dicitur primo quod cum 2a
et quidem possit secundum esse fractum
vivum et mortuum si 3o loco
vivum et alia mortuum Et ita
et videtur ad 2m dicitur idem tenet scotus
contra symonem et alios doctores
multos || quod exposita sic quod agendo
potest posset agere in passiuum in propor
tionem distantie nec quod similiter posse esse
alicubi sine suo a natura forte ipsum
in sacramento quod quia si idem calefa
ctibile esset hic et rome tunc agens
agit in illud calefactibile rome ita
hic tunc quod aut agens in calefa
ctibile rome ita quod calorem
calor hic in ipso sic non esset ca
lefactum rome et tunc sic primum autem
et tertium || Videtur ad primum dicendum quod
non est quod simili ens esse sit
alicubi ubi non est tale sine actuatis
|| Aliter posset dici quod in tanto

calefactibile agens agit in calefactibile
quod est rome ita quod idem calor quam
causat hic in ipso et sit in eodem rome sed
ex hoc non sequitur quod ille agens agat in
ipsum rome aut in ipsum a proportione di
stantie vel propinquitatis distantie sicut
agentis ipsum quod ex tamen distantibus propor
tionalibus distantiis ad hoc quod agat in ipsum per
propinquitatem distantie secundum hoc et propinquitatem
negatur in quantum ad 4m [illegible] sicut quod tesse
quid propinquius sunt ex ista differentia et
corpori in uno loco recepit in eius
sede sed inesset ei in quolibet loco
ut sicut diversis ergo demonstrari loco vel
4a diuersitate de ipso || per applicationem
solutione quanto arti exemplum difficultatis
consilii nondum est quod secundum dicto
de [illegible] quod 2 ad inde probabilis diffi
cultatis solutionis potest poni tres ex speciebus 3°
prima est quod unum sit posset esse actualiter
ipso ubi informe in sacramento corporis quibus
haec diuersa ubi quod videlicet propter eo ipso
ubi vel simul vel actualiter et aptitudine
ubi hoc patet quia quod sunt esse actualiter non
variatur [illegible] variationes propter [illegible]
variatur ad diversitatem formarum quae et sunt
simul et quod variantur in eo || 2a 2
propositio sed passiuo corporibus in ubi recipit
formam accidentalem aliquibus sibi
debitis appropriationibus sit ipsum in duobus
locis nec ubi corporibus parte debet esse de
sibi illis duobus ubi appropriatur
quod medium est de parte quae est de for
mata absoluta hoc patet quia ad hoc quod
patens patitur ab agente recipit
de ipsa forma non appropriatur sit
impossibile per ultra agens haberet formam
actiuam et sunt debite appropriata
sicut in hoc ubi sine in sacramento sit
appropriatio in corporibus differentia quam ad actio
nem quae est ad formam absolutam
propositio per eo modo ubi ipsum
habet eam de potentia passiua ad
formam absolutam tamen habet eadem potentia
actiua et eodem modo per se apposi
ta ut est in ipso ubi secundum illo
quo eo de modo patietur quam ad hoc

ad 3m

ad 2

4

sit ab [illegible] agens cum actio [illegible] appropriato in eo
ubi sine in alio sed si non esset in uno
ubi esset agens [illegible] approximatum ad
dicit at 2 formam absolutam quando
[illegible] eadem patiantur [illegible] respectu quo
sit [illegible] ubi [illegible] quilibet
possent variari sed ubi ex parte
hoc [illegible] possit accidere iste 1
[illegible] // [illegible] sed [illegible] ubi ex
[illegible] sequitur [illegible] adem
[illegible] appropriata in uno ubi sit [illegible]
[illegible] in diversis ubi [illegible] ad
eadem [illegible] ubi appropri
[illegible] patet [illegible] procedentis [illegible]
[illegible] multa [illegible]
[illegible] videtur [illegible] ibidem
et [illegible] dispositione
[illegible] prima [illegible] articu
lo primo [illegible] unde
corpus posset esse in diversis locis
quod [illegible] esset [illegible] immensitate di
vine potentie que hoc facere po
test et per quos [illegible] pos
set esse simul in omnibus locis
[illegible] falsitas [illegible]
hoc sit proprium dei // Res
pondetur secundum [illegible]
[illegible] deus [illegible] in [illegible]
[illegible] esse ubi [illegible]
non sit [illegible]
[illegible] adeo esse [illegible]
non [illegible] ad aliud adeo [illegible]
[illegible] esse [illegible]
[illegible] esse [illegible]
deus [illegible] in [illegible] // [illegible]
[illegible]
in una loco aut [illegible] eadem [illegible]
quam in alio aut [illegible]
in uno loco [illegible] in alio [illegible]
[illegible] in uno loco [illegible]
in alio [illegible] sic si in uno loco
[illegible] comederet [illegible]
in alio [illegible] non [illegible] // [illegible]
loco [illegible]
[illegible] in alio [illegible]
[illegible] esset [illegible]
// Et in uno loco [illegible] in alio
[illegible] sit [illegible] // [illegible]
[illegible] corpus [illegible]
[illegible] in una loco [illegible] in alio

aliud [illegible]
[illegible] // [illegible] eadem
[illegible] //
[illegible] in isto eodem loco
[illegible] signo
[illegible] signo [illegible]
[illegible]
[illegible] corpus
[illegible] ubi utrumque impediret alterum
[illegible]
[illegible] nec aliud // Eadem
[illegible] appropriata [illegible] corpus
in diversis locis existenti // [illegible]
[illegible] simpliciter [illegible]
[illegible] in eadem
[illegible] in diversis locis [illegible]
[illegible] sit [illegible] signo [illegible]
[illegible] ponendo sit quod [illegible]
[illegible] adeo [illegible] corpus esset
appropriatum [illegible]
ibi ubi [illegible] dicere [illegible]
[illegible] impossibile [illegible]
[illegible] // [illegible] De s[illegible]
[illegible]
[illegible] ad ab
[illegible]
ubi [illegible]
[illegible] appetitus [illegible]
[illegible] non [illegible]
[illegible] esse
[illegible] esset
[illegible] non [illegible] sicut
[illegible] esset repletus [illegible]
posset dici [illegible]
[illegible]
[illegible] non [illegible]
[illegible]
[illegible] aliud
[illegible] sit [illegible]
[illegible] ubi sit [illegible]
[illegible] sit [illegible]
[illegible] in alio ubi [illegible] nichil [illegible]
[illegible] //
[illegible]
in illis duobus locis sit [illegible]
[illegible] non [illegible]
[illegible] illud [illegible]

i eo statu sunt in quo fuit usque veniret
ad ista ut ut vivat cum vite et ex
cessu virtutis glorificabili eius // ad
id de morte dicitur quod qui credit
in eo est ad alterum preteritum partium
et per quod novitatem perveniatur
et prius propter si ergo morte hic debes
in quo non se voluit hic convenientem in con
volutio hic de dictum quod ut ita
et quo hic dicere sed tamen hoc
stat quod sicut hic volunt quod debeat
sed quod in est dispositio parti que si
hic in inferior corpore et abbe in eo
in corpore sanctorum impie quod // ad
ad 7m quod 4 secundum quod hoc quod ad prius sit quod
quod esset motus localis et quod in eo
velocitas et non tamen alte de pro
situ exteriore hoc penes distan
tiam situale intrinsecam sed pro di
stantiam prius in esse intrata // ad
ad 6 6 id quod non potest et ne bene ad quod
inde et in intellectu iam dicitur 10 in ea
quod antecedens in nobis in sentiunt hoc corpus
quod non discerpitur propter necesse
tamen ille dispositio quod in tertio
sed in tertio uno visibilem in forma quod sed
in visibilem sed forma primus et ubi
corpus et sicut sumpsit non tenet
// ad 2m dico quod in differentia ut
de actu non de expresso differentia
in loca primo et alibi specialiter
non esse sed alicui et vel aliquid enim
sic accipiantur eius locum differentia
in eque in ipsius in receptum vero ad
quod in eo loco sed quomodo per tamen
et in distinctam vel obliquam // 3m
tho. dicit quod ut sit in contrario quoque
in differentie quia adesse differentia
in loco quod quod sit in eo specie quod
situacio sive corporis velud tamen in eo
dicit non est differentia in manu que non
est in 2m totum dicitur situm sed
in aliis partibus et ut deus dicit in eo
quod est differentie quod ubi est ita
quod quolibet corpus per quod et
vicitate sit lapis ponens non tamen
potest in celi ratione sui neque in eo
sive corporis neque ratione sui de eius sed
ratione eius quod ipsum quasi est
per eius cuius dimensiones adhuc

manet quod ad latum in dicebat
tertio non differunt in eo loco simul
non potest esse ubi decet fuerint dimen
siones primus quasi simul sicut quod
ipsa sola est in quo non et sed quod
quod id quod est proprium spiritum quod potest
te corpori et ad esse toto sicut toto
situ et quod ubi corpus parte est spiritum
ut dicit augustinus in corpore ut corpus
in permanentem per gloriam ponit
quod limites corporis ita ut non possit
operatione spiritus spiritus sui // item
statum et quo datur demonstratum
de corpore ipsi et suam quantitatem sub
speciebus panis potest dicere quod corpus
pedale parte et in aliqua specie
situatur quantitate tempore et loca
in talibus loco continetur per remanens
ad quantitatem pelis ita tamen quod in loco
ambiente sit a toto et in toto et in toto
in qualibet parte ita quod sic ponitur quod sit
in eo tamen qualibet parte eius quod potest
recipit deus a pede in se
quod est tamen corpus de quo dicitur in quo dicit
proprie anime quod potest sed ut unitas suffi
cit in unitate localis et illa
non est in corpore ut et ut aliqua potest quod sit
non esset per non // item partes
hostie sunt in fine sunt in actu toto corpus
quod in qualibet parte sunt ipsum esset in fine
eo sub illis speciebus // item aliquid
unum et idem sit sicut in viret sed sicut
sed caput et pedes in eo ut ipse
sint eo in qualibet parte hostie sunt sic
existat quod in vite sunt sic
quod erat in quasi prius quod dicere
quod dicit in quod parte // item secundum
ponit celi deus et non nihil facit
frustra sed non est ad utilitatem
sed totum corpus per ponit sub qualibet parte
hostie quod sit totum per in ipso sub
hostia in et dicit racio sed et quod
per corpus // quod et corpus a tho
dicitur sit partes quod non significat
esse non potest esse actum et per quod
non fundat et eius unitas actus sed
sed in unitate unitas actualis
que est unitas corporis sic et
est in ipso ratio corpus non

e i plices ẜ ay° sel nisi uni vel
actuati i sudatu q e unitas
totius // 9sr sed aia i volis e tota
i toto e to i quali pte cor quod
infert e t no e plices i uo cor
p unite tocius magis lz esse p°
i ptibus n . so / qst . ut igit ordine
ad totum sit impato // 9 lod
arnt illi deopinac otr 2 / ang /
cor p se lz ad spes seu ad ptes
sp saturni se q lz v ad
speculum et ad ptes eius lz qme so
tri v go i lucent inequali pte
speculi sratu no t i quali pte
speci neq sit i opposito // 9 q
aq ulti cor p mo i p se ut p
ltus nap / q no e ibi p se i
loco no 2 / qr tuc mone admo
tu altius sed per ut ps ut q lz i
exns pse moto mo ad motu
qual sed exns pse i loco se / mo
ad motu loci sed se des
i natu mo ad motu natus q
uent mo p mo cor p se lz
hostie // Ite cor p exns sb
hostia pt voluntatem et ab hoie
puro t attah pt i man et p qd
aliquis moues hostiam pt mo
ue cor p sb hostia aut et p°
q cor p fuisset i spuatu i pi
xide qui voluit i tru ut te
volu ut que i cept mouere te
pisset in pixide et no sisti i
tectu si no tuc idem cor sil fu
isset g / t dygna / qr true sit
digni / p vel a / et pforn / ei pi
xide ma q ta / qr no fuisset
i pforatu // Ite oe mones
aliquid re mo oe id quod est
i it res cor p est i hostia go
mouens hostiam mo cor p // ad
p° i to id quod e // pt qae si
e ppe // si at e // sit q quot
oi t no soli aor e ne dat // Ite
datu q ang 9 loqr de ppe e ppo
i telligi pt dey sm 2 / 9 sicti
nate e sui sed diay q aia it e

to i toto lz eut q° stat q dicit
tu e i a ppe e pte quere cor p i u
de s. ctio di . io q z arlo z i unde
ad ar 3 q spiritu qpetit esse tal
nito t i quali pte q i uo lz qrate
ut aptit e sbat q depede cor
at v q uno mp q sodatu no ab
solua ppa qrite t no q pate
ad hostiam subq e 2 / ppetz qrite
z io licet no sit spud ptcipatur
q dam ppte spuo 2 / 9 patio ad
spes sub q 9 9te // ad 2 / di
q modo capi ptes ipi ct mita
tenet situalis et licet no fiedit
n v pro fuent i l mquoit t lo
cu q que q hebat impato pe
li sed notu e i sp i tapi // q
pot dicit sed cor p pele i to de
mo t mgi cl ptec q lz cl pte
cu quali tatt q dbi e sitidecor
pele extensi moati dens ipi
sit extensi ad locu et p locu
v no extedi salte qui sudate
loca lz n . ui pole qr no vi q
v q mtare glas sed extep tu sic
posset p hostia qrita sed pro
qrita sed tu sunt positu t se
pulchu e toli no disti i id cor
pele maneb extensi situat seu
qm sudite ad situ i trate posset
ad locu v no sit extendi e si i
adeo i . desiciet ut sict v no dat
2 / sed aut a q ptes ui ut i id pa /
v no extedi v li quet a q situ
p e 2 / sed ut aqua sui pte v pedt
// dn q mtali tapi id cor tur
mtali spata s. d una esset dus
s. mo qt° loctli e situali t
mo no sit qt° ut locali 2 /
g° mo / qrtitatis situalis fictit i
nouites qr expuit ptes / se ut
2 / sua ptes nouis sit agret t
ex alpte p dey situ e sit sit
i reatlo mo // ad 3 / dr q°
no est impole q sit desetu aia

7°
8°
9°
10
ad p^m
10

intantificatas e i car^e ...^o cu i sit
ptiby e ... | s. ergo vb d^e q corpus
p^s ... ad dicto hostie quinque sit to^l
sub q^l ... pte hostie non e ... plures
actu s ... ptiby illis ... pot ... p
tes q^{ui} ... dictoz non
... esse actu ... possit tu ... nec
e actu e ... mini actu ... p^o
sit ... non e ... quod corpus
... i ... sit impossibile || ... ista so
lucio non ... quo ad
... ad ... d ... ptiby
i actu ... pto q^e ... partes ... vo
... licet ... sit tu
alia ... to^l e ... p
... ptibus ...
... ptiby
... essent ... so^l ...
impo^l sunt sed vt ... actua
lit e duo e q^a ita ... dici
q actu ... actu
... ptes actu in ...
... ad est ...
se to^l ... ptem ...
dicitur ... sit || ... de
... q hostia
dur ... vn^o ... est ...
... actu ... mo ...
... ptes ...
... est ...
... ptes ... nec e di
... i i ... q^e sed e ...
... ... nec ... dr
p^a ... sit ... e ...
mini ... talis ... sit ... di
dc ... ipso ... p^o ...
sit e ... i hostia ut est ...
... e ... si ... actu
... e ... cu i corpus
xpi sit ... actu ... ptes
... licet ... e non
pt sit ... q^a ...
... manet i eadem ...
... actu ...
non ... corpus ... sub ...
... actu ... q corpus x

sit sub q^l ... pte hostie ... d ... ptiby
... d ... q^l ... d ...
esse i ... hoc non se q sit
i ... ut ... q i ...
sit i || ... q corpus ... to^l
... i ... pte ... non ... i ...
... ipsa ... quia ... p
te ... nec ...
e essent ... istud ... dedet
... hoc sit ... ipso
... vi ... quali ptes i
ne ... sine ... integre
hostie sit totum ... licet ptiby
diuisis ... toto
valde sit ... q i no sit n
i ptiby sensibilibus ... || ad x^m ad x
quem ... in ... e negat
... q si vnus homo esset ...
in loco a ... i loco b ... a e
b esset sit ... homo non ... i ...
... || ad 4 ... q^e ... d ... corpus ad 4
... to^l esse sub q^l ... pte i ... hostie
saluat ... virtutes que fides
... sit ... saluat corpus
... ad hostia
... hostie
quorum ... sit to^l corpus xpi ... ad 8
sub ... hostia ... pte ||
ad 8 ... pts ... dicto ... to^l ...
de ptibus ... ...tibus que sit sit
actu e actual^r ... q q^l ...
... aliq ... ad modu
loquendi ... ad 9
sit ... non sequitur q ...
corpus ... non est i plures ... illas
... in ... sunt
q^d sunt plures ptes ...
... actual^r non est
aliqua ... i illis corpus ... e ...
... dr ... voli ...
ad ... corpus quod ...
|| ad a^m corpus ... ad a
... q sit ...
sit ... q sit d^e ...
... multiplicatum
... sit ... ptes ...
hostie q sit ptes ... i e ...

et ex hoc non sequitur quod sicut ante
fractionem speculi ibi solum apparet
una ymago que toti correspon-
det toti speculo et post cuilibet par-
ti speculi quod sic etiam sit de cor-
pore Christi in respectu ad in-
tegram hostiam hostiam et
|| ad 8 per dicta patet quia videtur alicui op[illegible]
actus [illegible] per impressionem [illegible]
actus ut sic in suo subiecto [illegible]
[illegible] in loco [illegible] motor [illegible]
[illegible] sacramenti [illegible]
quod corpus Christi non modo [illegible]
[illegible] [illegible] modo [illegible]
[illegible] quod modo [illegible]
cor[illegible] tho[illegible] dicitur [illegible] tho[illegible] dicitur quod
modo in [illegible] quando est
[illegible] in loco et [illegible] modo
[illegible] cum [illegible] natura || sed posset
dici quod [illegible] corpus [illegible]
de situ ad situm seu de loco ad lo-
cum || [illegible] tho[illegible] dicitur [illegible]
corpus quod [illegible] modo de uno loco ad
[illegible] [illegible] per quod [illegible]
[illegible] non est [illegible] speciei || dicitur
[illegible] [illegible] de loco ad lo-
cum [illegible] tamen non quia [illegible]
medio per quod [illegible]
[illegible] corpus sunt de loco ad locum sub
[illegible] non quod [illegible]
[illegible] || ad 9 posset dici primo [illegible]
[illegible] dicitur quod non [illegible] quidem
corpus [illegible] esset [illegible]
[illegible] sicut [illegible] solu-
[illegible] est || [illegible] dicitur tho[illegible]
dicitur [illegible] licet talis [illegible]
[illegible] posset [illegible]
[illegible] fuisset sub [illegible]
[illegible] [illegible]
~~[illegible]~~ [illegible] fuit [illegible]
et [illegible] [illegible] fuisset
[illegible] [illegible]
[illegible] fuisset talis [illegible] fuisset
[illegible] ordine [illegible]
[illegible] non [illegible] ad locum cum non
fuisset in [illegible] fuisset
[illegible] [illegible] quod

in loco [illegible] negandum esse
[illegible] quod [illegible]
[illegible] [illegible]
[illegible] [illegible]
[illegible] || ad 10 dicitur [illegible]
[illegible] ad [illegible] est [illegible] ut
est [illegible] nulli
ut [illegible] ut indigentia
in [illegible] quadam
[illegible] ad [illegible] [illegible]
[illegible] est [illegible] de
[illegible] || [illegible] tho[illegible]
dicitur || [illegible] ad [illegible]
est [illegible] seu [illegible]
[illegible] [illegible] ad
[illegible] seu [illegible] || quo ad [illegible]
[illegible] quod [illegible] ad [illegible] esse [illegible]
ut quando [illegible] per [illegible]
[illegible] dicitur ad [illegible] esse [illegible]
[illegible] quod [illegible] esset [illegible] ubi esset
[illegible] [illegible] [illegible] ad [illegible]
[illegible] quod [illegible] ut [illegible]
et [illegible] ut [illegible]
[illegible] forme || [illegible] prima [illegible]
[illegible] [illegible] [illegible]
que [illegible] quod [illegible]
[illegible] [illegible] sub [illegible]
[illegible] esse [illegible]
[illegible] [illegible] ad [illegible]
[illegible] [illegible] [illegible]
[illegible] que est [illegible]
[illegible] [illegible] ista [illegible]
[illegible] [illegible] [illegible]
[illegible] [illegible] [illegible]
[illegible] [illegible] || forte
dicitur ad [illegible] quod [illegible]
[illegible] [illegible] autem
sit [illegible] ad [illegible]
|| [illegible] [illegible] qualitates [illegible]
[illegible] ad [illegible]
suo [illegible] ab [illegible]
[illegible] esset [illegible]
ut in suo [illegible]
[illegible] [illegible] et [illegible]
[illegible] quod si corpus [illegible]
[illegible] [illegible] fiebat et in [illegible]
[illegible] fuisset ibi
[illegible] ad [illegible]
[illegible] ad [illegible] ibi in [illegible]

ad x
ad y
ad 8
ad 9
ad 11
ad 10
39^a
[illegible]
9^o p^a

corporis in quolibet seu operatio vitalis cum sit
ipse christus licet sit realiter presens oblatus
ad potest hoc non ut non vere in panem per
consecrationem et sic sunt essentialiter || 2 qo
utrum sensatio potest inesse seu exercere
non est in eucharistia sic intelligitur quod
argumentum secundum intelligitur quod organum sensus
est mortuus in eucharistia subito non
quia repugnat ad hoc ut in mundo
et quia dicitur non est tamen quod
corpus Christi organum sensitivum ad hoc ut per
tuis ab alio habet modo constitutum et
sit localiter in loco etc || dicitur quod ut
in eucharistia est non est obiectum debite
approximatum etc quod est ita quod
presens eminenter corpori ut agunt ac si
non esset presens ergo quod sic est ac si
ipsum esset quod adversus patiendo a
corpore omne non corpus ad hoc
ut agat requirit passum approximatum
et localiter sicut non est corpus quod localiter
hic ergo ipse est in loco hic ut ipsum
non est magis presens hic alicui corpori
in loco passo quod si tamen esset hic divinitus
sensatio potest sibi in esse per in eucharistia
expositum || 3 qo utrum operatio spiritualis
et voluntatis potest inesse Christo ut
est in eucharistia pro quo potest sit
tamen quod non beata intelligere sed tamen
quo ad hoc quod non dependet a
sensibus nec in loco sed tamen alicubi ex
rationibus per tempore et obiectum quod
oportet presens et ita quod idem expositum
potest in idem obiectum intellectivum quod Christus
ut hic potest intelligere intelligibilia
intelligibilia que sunt ut hic presentia sed
angelus potest ut potest movere videre
angelum hic presens et sacerdotem
quam ad intentionem Christi per ut
quod non in alio Christi potest in loco
specie in medietate distantie in prope
ad intellectum in tantum quod ut
angelus exponit in celo intuitive vi
det quod presens videt hic intuitive
|| ex istis etc quod potest esse in
eucharistia non tamen non potest aliquod opere

quod hic ut in celo sed ut in eucharistia
est hic aliqua operatio per quam contraria
est hic ut in celo per de intellectione
et volitione cum omnibus obiectis ad presens
hic || ex quolibet dicitur quod non est
in predicto quod consistit in eucharistia sed ad
predictum inimicitias || item ex dictis
quod licet non sensatio possit per quam ut
ut in eucharistia tamen potest presens
in existit aliqua operatio actionis ut per ut
constituit per ex tibi quibus sicut dictum est
|| et ergo quod spiritualiter quo ad hoc quod
competere potest sensatio presens est in sacro
quod per dicitur separatione ut patet de
dolore sed ut in sacro est competere possit
in sensatio eadem quod quando ipse
patiebatur in cruce eadem passio et
dolor fuisset hic ut si tunc fuisset
in sacro quod mors fuisset fuisset
hic sed ubi quando quod est eidem esse
non est eadem essentia et hoc non ponendo
miraculum et lex de certa ratione patet
sed dolor est essentialis sensationis ut obiectum
sensationis non potest esse idem dolor nisi
sit eadem sensatio sine miraculo || for
te dicitur quod actus virginis sufficeret ad
talem dolorem in Christo et tale modum
exponendi || quod non potest in illo esse
actus virginitatis cum non potest in esse
actus Christi in eo quod virginitatis est non
tamen fonte conceptum et sic dicitur etc || et
quod virginis non est causa doloris et docuit
et ipsi quod causa sensatio exterior alia
quod formaliter dolet dolore eodem
speciei cum dolore vigilantis etc || quod
per hoc quod Christus expositum in eucharistia non
quaerit auditio non visio nec alia sen
satio et cetera quod obiectum non est hic per
sensus in debita proportione requisita ad talem
actum localiter de obiecto quod est presens
quod est in celo || item quod organum non
est hic modo extensum sub quo et non
aliter est receptivum sensationis || 2o sic
si sibi competeret sensatio ut est in sacro
quod maxime esset contraria quod sibi competit

225

sensitivo sive visio fit in eo in celo stellis
quia in oculo sunt sic ut in oculo ut
in celo et obstaculum impedit multipli-
cationem coloris sive lucis etc. || Item quia
ut sic non sentit est quod sit qualita-
tis in illo nisi circa ad sensibile
aut quia organum sensus non est sub-
iecto [illegible] ad sensum [illegible]
[illegible] || ad primum [illegible] ad quintum de
[illegible] dicitur in [illegible] quod
sensato [illegible] obiectum in sensu [illegible] ut
in celo non est [illegible] multiplicativa
ad probationem quia obiectum et illo [illegible]
sequitur [illegible] quia ad actum sensationis
[illegible] obiectum indebite proportionatum
[illegible] ubi obiectum [illegible] quomodo
[illegible] sensationis ut primo [illegible] || ad
confirmationem dicitur [illegible] organum
[illegible] est [illegible] in medio [illegible]
[illegible] sensationis non absolu-
te [illegible] non [illegible]
[illegible]
[illegible] locum
[illegible] sensatio
[illegible] in medio
[illegible] sensatio [illegible]
[illegible]
[illegible]
[illegible]
[illegible]
ad [illegible] || ad 2
[illegible]
[illegible] obstaculum tale non est
obstaculum [illegible]
[illegible] talis multiplicationis
lucis [illegible] talis
sensatio || ad 3 [illegible]
[illegible] ad speciem
[illegible] sensatio [illegible]
oculo ut sic non [illegible]
[illegible] oculo ut in celo [illegible]
sensibile non est [illegible] oculo ut
in celo [illegible] sensatio
[illegible] oculo ut sic su-
fficit [illegible] oculo
[illegible]
[illegible]
[illegible] in medio ||

[illegible] difficultatem [illegible]
[illegible] dicitur in [illegible]
[illegible] extra [illegible]
[illegible] quasdam [illegible] spirituales
que [illegible]
[illegible] potentias
corporeas [illegible]
[illegible]
[illegible]
[illegible]
corporeas [illegible] applicatum
[illegible] ad [illegible]
corporis [illegible] tale || 9o [illegible]
[illegible] non posset [illegible]
[illegible] potentia corporea [illegible] aliud [illegible]
[illegible]
[illegible]
[illegible]
[illegible]
corporeum [illegible]
[illegible] activa [illegible] corporea
que [illegible]
sufficienter [illegible]
[illegible] potentia corporea [illegible]
[illegible] passum in quod
agit applicatum [illegible] locum [illegible]
[illegible] alibi locatur
[illegible] passum [illegible]
applicatum [illegible] talis
[illegible] corporea [illegible]
agentis corporei applicatum esse
passo mediate [illegible]
[illegible]
[illegible] potentia
[illegible] potentia corporea [illegible]
[illegible]
[illegible] passum [illegible] applicatum [illegible]
[illegible] localiter esset [illegible]
[illegible]
potentia [illegible] ad [illegible]
[illegible] || 2a [illegible]
[illegible]
potentia activa spiritualis [illegible]
[illegible]
[illegible]
[illegible] spirituali [illegible]

aliis 2
ad primum [illegible]
ad 2
[illegible]
ad 3
[illegible]
2a difficultas [illegible]
9o [illegible]
2a [illegible]

|| Ex quo sequitur quod potest esse presens corpori Christi
toti quamvis non in eukaristia potest hic ex-
quia actiones non spirituales tantum ex parte
principii agentis quam ex parte etiam passi
hic et qua spirituales ex parte principii agen-
tis corporales vero ex parte termini istud
patet Scotus et prima parte sequitur quod si esset
Archangelus presens vero in eukaristia
posset etiam per istam actionem illuminare vel il-
loqui loquendo intellectualiter eodem modo quo
angelus existens ubi non est posset etiam
angelum illuminare vel alium loqui in-
tellectualiter quia in ista illuminatione et locutione non
requiritur presentia actiones sufficit illu-
minante et loquente et sic ex parte
ex parte illuminati sive cum sit locutio
conforme quia ex parte eius et ubi distantia sive
etiam approximatio simpliciter illuminantis ad
illuminatum ut loquentis cum loquente
requiritur locutio esse sed non angeli vero
cum loquitur alteri quia licet etiam sit magis
in eukaristia etiam presens proportionaliter illuminan-
di angelos et loquendi eis de hoc vide
Scotum libro 3o dist. 13 || Et patet etiam quod
nec per potentiam motivam et locum non organice
motivam seu non organicam in eukari-
stia existens potest esse presens totaliter mo-
tus et per quod potest in hic actiones non
spirituales ex parte principii quod non agunt
organice sicut fuerit anima in angelo
intelligentia et intellectuale ex parte
eius quod licet eius est motus localis alterius
corporis anima tamen actualiter per istam mo-
tivam et localem non organicam proprie quia
aliter non posset esse presens movendo
totum corpus nisi et partes quod corpus mo-
vetur non organice ut in motu pro-
gressivo quod tamen patet falsum et licet anima hu-
mana quam admittit alia scilicet anima et an-
gelo et hic ad potentiam activam non
organicam non est eodem casu non
habet ibi hominem potentiam alterius sed tamen licet
ut in ea non videatur repugnantia pro
eius quod applicatur quamvis tamen non esset ab
et talis potentia non est eius sit presentia
in non materiam sicut de proposito 2o organice
organice per se non est simpliciter sed tamen quia potentia
est || Quod patet presens ex parte corporis Scotus
pertinens prima et sequitur ex prima lectione 8 9 dicit
ad quod admittit quod non sicut in ex-
non in eukaristia per potentiam activam cor-
poream quia forma alteratur qua-
litates requirit naturaliter et tamen in
eukaristia quod potentia corporea tamen
nondum ad quod potest presens per
aliud tamen non est ex parte anima et 2o
per potentiam corporis organice || Secundum dicitur
quod vivit Christus mortali se in exem-
plo dicendum in die mortis Christi
in eukaristia fuisset in eo quod
vivit mortali et per quod
eukaristia fuisset quia in eo
posset fieri vita non organice
ipsum et cetera || Secundum quoddam 3o
videtur quod dicit vivit
indiget corporaliter et spiritualiter
per quod fuisset non sufficiens ad re-
sistendum contra defectus ut patet
in libro de corpore Christi incorrupti-
ne vita potentia in cena vivit
mortali non fuisset ~~actiones~~ actiones 5o
in corpore non organice in ad esse ||
Secundo sequitur in eukaristia habet eadem potentiam
naturam organice quantum ad vitam
in ista potentia non est impedita 4o
et ista potentia potest ut quod experimentaliter
est per quod movere corporis simul mo-
re locali organice || Quod 3a propositio
est de anima Scotus secunda angelus
sive angelus vel potentia 3a per corpus
ut patet non potest pati per hic 6o
etiam || Quod 2a conclusio potest corporaliter
in cena habet in hac potentia
activa motiva et locali ubi corpus
quantum quia non organica ut non
tamen est ex parte hic potentia ista non or-
ganica probatur quia tamen pars est
omnino simpliciter et fit in tamen
loco potest videri et de anima
quod aliter potest non potest exercere
actum suum ut in ipso statu mortis

ad p[rinci]pale || ad p[rinci]p[ale] istorum videtur Scotus quod ymaginatio
de speciebus de corporalibus intelligi que est
expresse sine aliqua impedimento
potest provenire ut expresse agendo
vel absentia vel medium quod quecumque causa po-
tentia non potest propter expresse actu
expressivi quando esset in quo sic
perceperit propterea ad causam unitatis
ut scotus non potest in vita qua potentia cor-
poris actu et || Aliter tamen posset
dici quod ibi potentia posset
expresse in actu ut possibile hec sunt
potentie ... passive moveri
a || ad 2m dicit Scotus quod corpus ... dicitur
... in expectatione ...
non est quod ... agit quod movetur
non est nisi ad ... principium sive
... ad quam potest esse per
corpus ... sive ut ...
sive ut alibi ... generatur
... || possit tamen dici quod ... ut ...
membra ... agere
... per modum ...
ad 3m de Scotus quod corpus ... ut ...
non ... inspirat ... respirat ...
... ut ... sit tamen
... sub hostia sed tamen corpus ...
ut ... pulmone ...
sed ... alibi ... naturali ...
... attractum ...
... licet non primo || ad 4m
videtur Scotus quod potentia ista motiva
... organica ... licet sit
corporis ... ut ... non potest esse ...
actus sine motore ut ...
... expresse non tamen ...
... ad locum ... ut ...
potentie motive alium locum potentia ...
non organica potest ... sine ...
sed ... ipsius ... potest
movere corpus aliud ... appetitum
sed angelus posset sed tamen non potest mo-
vere corpus sine ut ... potest
ad corpus non ... actu potentie mo-
tive nisi ... immediate ||
... non ... quod potentia motiva ...

... quod possit movere corpus sine
in eucharistia sed corpus ad ... extrinseca
pro ... || ad 5m ... non potest ... pa-
... || ad 6m ... prima quia ...
quod ... sit ... ad ... potentie quod
sunt ... tamen quia ... de scotis
potentia organica non potest movere totum
in ordinate ... per ... motiva ...
progressiva primo movet ... partes ...
partes alias deinde totum corpus
potentia non organica movet totum corpus
sit tamen motor non ... organice ... sit in
motu progressivo || ad 7m ... videtur
Scotus quod ... tales ... ponimus
... esse ad ... naturale ...
... non ... omnes istos esse ...
... ut ... frustra ... tenet
ad ... naturalem ... in quo ...
... non ... frustra ... non ... usus
... statum ... status ... pro ...
... sunt ... est ... usus
... statu naturali ... multo
magis ... motiva non organica non
est frustra ... usus ... non ... potest
... usus ... in ...
... potest ... movere
... corpus sine progressione ... tamen
potentie ... tamen ... potest ...
... movere corpus totum ... ubi
... corporis ... potentia ...
potentia non organica ... supponimus esse in
... que ... non ...
ad ... ad ... possit
... potentia ... modo ...
corpus ... angelus possit mo-
vere || ... potentia forte ... est ...
... ista ... dilapsus ... de
... corporis ...
... corpus ...
... lapsus ... demum ...
... magis ...
... esse ...
... potest ... ista potentia

motiva movendo proportionaliter ut lapidem
conforte ut dicit Scotus sic angelus motu
contrario in motu. Et si queras unde corpus
moveri corpus suum protectum potentia motiva
quam habet spiritum. Videtur non esse verum
sed ut dicit angelus suus movens se
localiter adhoc ut corpus quod assumpsit
tum moveat localiter. Quantum ad
3 difficultas — 3am difficultatem sciendum est quod Scotus
dicit 10 articulo 3o quod quidam intellectus cre
atus est omnino separatus a materia scilicet an
gelicus quidam vero est sibi solum mo
ne ut intellectus anime separate et intellectus anime
quiete corporibus quod est solum ange
lo mo ... quidam est intellectus creatus
quietus corpori corruptibili qui aggravat
animam sicut ... non ... mirabi
lia ut ea que relucet in fantasmati
bus ... ex ... de anima. 2o sci
endum quod ... consequenter
non intelligit ... na sua possit
obiectum illud cognoscere cum ex se sit ...
quod ... decet ... ex
se solo intelligit cognoscere intelli
gendo ... intellectus ... cognoscere
generationis ... actiuo
et passiuo. 3o sciendum quod ...
intellectus ... intellectum i intuitivum
que est ... existentis ut ...
... est ... abstractivum que
potest esse omnis ... vel ...
... esse existentis et non ex
istentis sine ... sine non ...
... ad difficultatem non ... decet
... devide ... intellectus
est quod intellectus ... intellectu corpus Christi
ut est in eucharistia ... intellectuale
saltem abstractivum. Dicendo quod
corpus Christi ut existens in eucharistia
potest ... abstractive. Vi
det Scotus quod ... Augustinus 18o
de civitate dicens ... si
... non videmus
... intelligibilibus
... sensibus ... de
... intellectum ...
... quidem ... conditionibus

pertinet acceptis ... si ... mira
non ... sensitivis ... conditiones
... si ... fuit ...
... patuit nobis nisi ...
... sumus ... in ...
corpus Christi ... potuit nobis misi
ex ... in ... ut ... po
te ... intellectus ... sine ...
nati ... tecti ... 9o
... devide ... quod ... est ...
... 9o ... que
intellectus ... non potest
... videre corpus Christi ... 19o
... intellectus ... non potest in
... nisi ... quod ... in
sensibilibus ... sibi ... intellectus
... videre est ...
... ex ... sensibilia ...
... eucharistie ... est ...
... quod sit ... corpus Christi ... si ...
non videtur ... corpus Christi ... non
est ... videtur intuitive. Sed
... quod ... statu ...
... fide est credibile ... non ...
... statu non potest ... videre ...
... corpus ... sub illis speciebus ...
... fide credibile est ab intellectu viatoris
seu ... statu viatoris ... fide
est credere quod ... Magister ... aliquid
... sub ... articulo ... dicit Scotus ...
... Dico que est de intellectu non al 20
ligato sensibus ... intellectus
angelicus ... separate ... bea
... potest videre existentiam corporis Christi
in eucharistia ... generis ...
... seu ... existentem est ...
... tali intellectu non solum ... ad
cognoscendum abstractivam ... intellectus ad ...
... quia ... cognitionem
... excedit ... sit ...
... adequata ... cognitionem ...
intuitive. Corpus ... intellectu ... corpus Christi
... videt ... cognoscere corporis
Christi existentiam ... sacramento ... ex ...

|| Et quia est quod cognitio eiusmodi emanet que licet minima de se ipso que sideri sit succedit in parte illa visio et eiusdem cognitio si est existimatione eius per i facto sufficienter sideri sit una cognitio et actus per extrinsecas species vel sed videmus sic videmus totum tamen de illo distanti et etiam per corpus. Et de aplo ut videmus per speculum tunc immediate tunc et facie ad faciem et de se || 9ᵃ pt

1 9ᵒ || Quod non oculo corporali potest videri corpus ipsius ut est incorporale quod corpus non est ut incorporalis, ut potest certe primo nec certe primo visione corporali quod quia ad hoc quod ad possit videri oculo corporali subiectum eius expandi requiritur quod ut potest in ipso possit esse cum sine visionis ut causa eius aut per quod cum quantitas requirit modo primo tante vel distante disposicione debitam et hoc requirit locum ut patet a proximo et distancia debita sed corpus ipsum non potest debite aspicere organo aut distare debite quia non est in loco ut hic in se visus

|| Item secundum articulum Thome dicit quod non apparet quod nichil est quo se sub visu possit movere et sub speciebus panis nichil est de quantitate corporis sic corpus quomodo quodlibet de movere visum ut quod aspicit certe quantitatis potest esse sub eadem basim et anguli viu... sub eius tamen sit in oculo et per ex perspectiva et ex dictis et per eius scientia quia si esset in distantia quantitate assumpta esset basis pyramidis sub qua videretur hostia maior est corpus quod cum hostia et ita corpus quod in hostia sit sub eadem angulo et videntur sub eodem angulo videntur esse et corpus quod videatur

esse species in regno et quando quibus sub qua species videtur expandi et || Item secundum eandem questionem Thome. Dico quod nichil vult corporis visum nisi per hoc quod oculus eius mediante albedine est subiectum coloris in propria expansione que quidem solido posita in medio et deinde in sensu cor[illegible] aut quod non habet ordine ad species sub quibus est. Vel et quam sine tunc non potest agnosci sicut colorem eius mediante quam gingit species et hoc dicit vel primo quod omnis actus corporalis requirit contactum tactum et corporalis quia est quantitatem quam nichil est aliud quam quantitas distincta quantitatem vero corporis quod non tangit actum et per hoc non potest in proportione colorem sui adgnoscere 2ᵒ quia color consequitur quantitatem immediate sibi autem species sufficientes et quia corpus quod non habet ordine ad illud locum vel sine quantitatem in colorem sed non quamquam constitutum requirit quantitatem actus assumpsit ad quamvis sine colorem suum proprium || Eodem articulo secundum posita infra quod corpus ipsum sub eodem tempore ut est incorporale oculo corporali nec ita ut in oculo per quod corpus ut hic absconditum non est visibile oculo corporali nec ut cetera visionis non ut ordinatur intellectui aut non est ad illud quod adduci

cor

2ᵃ cor || 2ᵃ secundum quod corpus quod ut incorporale sed non est visibile ut ibi oculo corporali nec ita nec oculo glorificato et expresse per expressio || 3ᵃ sed quod aspicit corpus ipsum esset expresse sub eius speciebus infra species quantitatem hec naturalis non videtur per ut primo diversis duobus corporibus quod dicit Thomas in questione

3ᵃ

s. Tho. in quodlibet tamen excepto de s. in forte primo articulo et dicitur hic scientia quod ex sibi eius sine est cor[illegible] per hic pert[illegible] || quod quod

9 d[illegible]

maior ang(e)li a p(ro)p(ri)o mouent(ur) n(atur)alit(er) se esse
v(e)l cu(m) est (et) si esset insitum uisio
nis in sensibili corp(or)is sc(ilice)t t(ame)n esset i(n)
eucharistia n(atur)alit(er) posset nosse
existenciam qua ra(ti)one sit corp(us)
est ibi (et) t(ame)n sic ar(gumentum) posset fieri de
sorte in(n)atore si deus faceret q(uod)
2o tali modo sub sp(eci)ebus panis
existe(re) // Item existencia no(n) e(st)
excellentiam cognosce(re) q(uia) ex(istenti)a
cuius e(st) ex(istenti)a s(upernaturalis) (et) h(ec) e(st) n(atur)al(ite)r cognosci
bilis ab intellectu creato in (et) quocu(m)q(ue)
existencia eius certe p(ri)ma q(uia) no(n) p(otes)t
aliquo modo in p(ro)p(ri)o excede(re)
id cuius est modus // Et ideo (con)s(equenter)
3o existencia corp(or)is (Christi) in eucharistia
e(st) supernaturalis (et) non p(otes)t ab aliquo in
t(ellectu) creato n(atur)al(ite)r cognosci q(uia) quod p(er)
quia scibile s(upernatur)ale non p(otes)t cog
nosci ab aliquo intell(ect)u creato sic ab
a(li)q(uo) o(mn)i n(atur)ali s(ed) t(ame)n s(upernatur)alit(er) quod est
sibi cognoscibile s(upernatur)ale no(n) p(otes)t cog
nosci ab aliquo n(atur)al(ite)r // Item cognic(i)o
fidei e(st) simplicit(er) certior o(mn)i
cognic(i)o(n)e n(atur)ali s(ed) q(uod) existit corp(us)
(Christi) i(n) eucharistia est fides u(e)l cog(nicio)
fidei s(e)c(un)d(u)m de articulis (et) i(n)stru
ctiua s(ecundu)m ecclesiam b(e)n(e) (et) c(etera) alit(er)
alic(ui) no(n) esset necesse sumpt(ionem) fid(e)m
esse i(n)fusam ad cred(en)du(m) articulos
q(uia) ad cog(nicionem) istam posset n(atur)al(ite)r attinge(re)
4o // Item si intellectu(s) posset n(atur)al(ite)r cognosce(re)
existenciam corp(or)is (Christi) in eucharistia
tunc angeli n(atur)ali posset etiam
cognosce(re) quod est quod ut d(icitur) c(ontr)a q(uo)d
q(uar)to ca(pitul)o de diuinis no(m)i(n)ibus i(n)co(n)
mansit n(atur)alia integra s(ed) c(etera)
q(ui)t(ur) quia i(n) uiuici gratie no(n)
p(otes)t cognosce(re) mist(er)i(um) gratie et
hoc (con)firmat p(er) aug(ustinum) sup(er) id Luc(e) po
[illegible] o(mn)ib(us) uult q(uod) intelligi
s(en)su(m) latuit mist(er)iu(m) i(n)carnacionis
si ergo posset ipse p(ro)p(ri)a [illegible]
[illegible] incarnacio id est cognoscibile
no(ta) [illegible] n(atur)al(ite)r eadem (et) istud hoc (con)s(e)q(uitu)r
Damascenus li(bro) 4 c(apitulo) 14 ubi loq(ui)t(ur)
de s(acramen)to eucharistie dicit ut [illegible]
[illegible] hoc que si n(atur)am [illegible]
que no(n) p(otes)t capi nisi sola fides

(et) parab(o)l(a) post interrogans quid
p(ro)p(ri)e panis sit corp(us) (Christi) dico tibi
s(ed) si inuenit inte(r) (et) f(ecit) quod de
sup(er) i(n)uenit // Ex quo p(atet) 11a
q(uod) existit corp(us) (Christi) [illegible] i(n) sp(eci)ebus
e(st) supernaturalis (et) p(er) quia no(n) p(otes)t n(atur)al(ite)r 6
ra(ti)one cognosci // Item n(ull)us intellec
tus p(otes)t n(atur)al(ite)r cognosce(re) futura
contingencia istud aut(em) s(cilicet) corpus
(Christi) esse sub eucharistia e(st) ex eo
in dei uoluntate s(ed) futurum contingens
quia dependet in(de) a uolu(n)tate
dei a(liquid) futur(um) (contingens) s(ed) [illegible] 10
// q(uod) 3(o) q(uod) (et) a(n)i(m)a [illegible]
[illegible] posset decipi circa existenci
am corp(or)is (Christi) in eucharistia
credendo i(bi) esse s(ub)st(anti)am panis u(e)l
saltem posset dubitare an ibi
esset s(ub)st(anti)a panis q(uo)d t(ame)n cu(m) non
uidet ibi s(ub)st(anti)am corp(or)is (Christi) s(ed)
sp(eci)es s(ub)st(anti)e panis [illegible] quia
[illegible] contingit statim beatitudo 8o
s(ed) imp(er)fecto p(er)fectum // Item si [illegible]
esset intell(ectu)alis ipsa adhuc esset
uisibilis (et) corpus (Christi) ut hic e(st) uisibile
quia p(er) [illegible] non e(st) hic sub ro(ne)
nulli(us) uisibilis q(uod) for(e) intell(ectu)alis
eius quia lux illa se diffunderet
[illegible] uidet(ur) // Et 9
deus posset in oculo glo(rio)so ut
no(n) glo(rio)so creare uisionem istius
corporis licet istud corpus non
esset nisi in eucharistia (et) talis
oculus uidet corpus (Christi) (et) no(n)
nisi ut in eucharistia // (con)firmat(ur)
quia [illegible] uidere sortem
deus statim post p(otes)t [illegible] s(ub)st(anti)a
[illegible] in sorte sic q(uod)
[illegible] ubi sub [illegible]
[illegible] s(ed) corpus (Christi) sub sp(eci)ebus pa
nis (et) sic [illegible] (con)s(er)uare uisio
nem eiusdem quam ante [illegible]
[illegible]
[illegible]
[illegible] ponat(ur) ergo hoc [illegible]

ente sc. quod oculis mentis videbit se
sibi modo exponi ita impossibile
ad 4m et 5m etc. || Ad 4m istorum dico quod licet
potest quod intellectus viatoris naturaliter potest intel-
ligere tale corpus esse ibi non tamen per-
ficit hoc quod distincte videret
ad 2m modum exponi eius ibi || Ad 2m
potest dici quod licet procedit loquendo
aliquando de intellectu et hoc est per ista
quod non aut de intellectu comparatum vi-
atoris et hoc loquendo de cognitione
non intuitiva et clara qua in-
tellectus viatoris non cognoscit
immediate corpus Christi nec aliquam
substantiam nisi abstractive etc. || Secun-
dum dici quod non potest aliquo modo
comprehendi excedere intellectum tamen
illud cuius commodus dici potest angeli-
cet hoc esse non abstracte per angeli-
cos intellectus cognoscitur aliquam tamen
non tamen hoc oportet vel intellectus intellectus
aliorum etc. status scilicet viatoris esse
substantialis corporis corruptibilis colli-
gata || Ad 3m non quia ad 4m quod
potest etc. quia est simile et non quia
qualitercumque aliquid tale non possit
corpore esse nisi a certo supernaturaliter tamen
potest esse cognoscibile naturaliter quia ut
dicit Scotus quod aliquid superna-
turale ponatur in esse postquam tamen po-
situm est in esse est quod [illegible] natura-
le proportionatum potentie cognitive
ad 4m vel cogitative || Ad 4m dico
secundum [illegible] quod [illegible] ulterius
ut sit sensus eius [illegible]
cognitum ex fide excedit quodcumque cog-
noscibile naturaliter a lumine creato
et tunc sic ut patet in prima questione
prologi [illegible] quod esset de loquendo
de cognoscibili a lumine naturali per se tamen
in hoc et ideo que ad hoc no-
bis necessaria esset fides cum non tamen esset
vera de cognoscibili a lumine separato
ut demum beati cuius fides non est
necessaria et ita videtur Scotus et de-
clarat infra quod angeli intuitive
potuit naturaliter cognoscere corpus Christi pre-
sentis et motum sed potuit naturaliter ipsum

cognoscere in vita humana non tamen
de ista morte hominum cognosci sicut
illa [illegible] cognitio intuitiva in isto
sed ostendit quod in mathematica et de
eodem alio ita impossibile [illegible] se de
exemplaria corporis Christi in eucharistia ad 48 47
|| Ad 4m videtur Scotus quod sit ab-
solute permittatur quod angelus
malus uti sua potentia cognosci-
tiva naturali potest intelligere quod in-
telligere creaturam et per quod possit in-
cognitationes cordium et misteria gra-
tie ex quo potentia sit necessaria sed
sed dicitur quod licet 2o di. non dicit sine in-
tempore exponi sua que non permitti-
tur et ita supposito quod non permittitur ma-
lo angelo videre secreta cordium sic
non posset videre corpus Christi in eucharistia
in specie si supposito quod non permittitur ei videre
misteria gratie et sic exponendus est auctor
ambo de ista [illegible] in tractatibus quod
non sunt permissibiles cognoscere propter certas
causas ut non impedire redemptio-
nem etc. || Ad confirmationem declarationis
dicit Scotus quod licet demones proprie
et non unus alius doctor dicit
cum loquitur etiam de angelo quod demones
sicut hic non video loquendo abstracte de natura-
li potentia intellectus angelici sed
tamen de proprio angelo ut permissum et hic
de angelo malo || Ad 6m non valet ad 6
et hoc probatur unum argumentum est facta quia
ut dicit Scotus licet Deus continue
est quod tamen [illegible] scilicet dominus est solum
sicut causa non possit sed a lumine
creato tamen postquam positum est in
esse sed tunc [illegible] [illegible] [illegible]
[illegible] [illegible] [illegible] [illegible]
et hoc in quacumque intellectus per se licet
intellectus non possit [illegible]
tunc quod in ista hostia continebit
corpus Christi tamen ex quo ipsud factum est ad
bene potest intellectus naturaliter intueri corpus
ibi existens || Ad 7m non valet quod
sensus beati ut dicit Scotus patet
hoc quod sensus in scilicet actu [illegible]
sensus non decipitur circa [illegible]

qd n. precip' ipse hoc ubi s. quantitatem et figuram colorem et huiusmodi nec est possi-
bile quod esset in eukaristia decipiatur visus
in sic tamen intellectus arguens ex hiis que
sensus apprehendit quod ibi est substantia pa-
nis hoc etiam causa est sophistica
quia licet sic eveniat in pluribus
non tamen necessario in omnibus et ubi non sic eve-
nit sophistice ex actu sensus oritur
in nec tamen sic decipi potest etc. || ad
1m de dubio quod quando sententia quod beatus
dionisius naturali cogitacioni sive s. facul-
tati preter sensus hoc ipsum corpus
xpisti sic tamen preter intellectus intuitive
videtur illud corpus || ad 2m ista
lux etc. nec ad applicacionem dic-
tam necessario quod multiplicaret speciem
re quia prius oportet quod ipsum generet
in se divisione quantitatiua quam
agere in passum quantum || aliter
posset dici ad quod illa lux se di-
ffunderet specierum in tantum quod lux aliena
species diffusas videret non tamen sequitur
quod ipsa videretur in sua propria tuitu ex
istencia || ad 3m dico quod intellectu
talis ocul' videret corpus xpi
quod est in eukaristia non tamen ut in eu-
karistia nec subiectum non comprehendi sed
videtur abstractive sine respectu spi-
ritualiter tantum modi sic comprehendi quod
ut dicit doctor est forma abstracta a parte
simpliciter sic sine conditione sive re-
spectu ad obiectum ut est sub quantitate
forte sub aliquo quomodo apparet
s. ut sub forma huiusmodi quia hec quod ad
modum naturalem sunt comprehendi ut sub for-
ma ut rotunda et huiusmodi sensibilibus
illis sub quibus videtur et subiectis
preter causam necessario decipitur quo ad
visum qui videt tales corpus
xpi tamen intuitu sicut eius veritas
in se sic ut aliud tantum intuitiue indi-
caret in corpus quantitatiuum ex dispositione
et b'u decipere || propter ad quod dicitur
et' n se contra' i' ' uide't forte
subiectum non comprehendi quia vb videat formam
sic abstracta in eadem figura sed p' 2m ise

|| sed tamen predicta responsione difficultatem dubium
istud et solutio eius dubitatur an aliquis
vere existens sub hostia sive ut dicit
licet possit esse in visione eius de cor-
pus inocculo causa' quia ubi corpus de
corpus videtur quantitas ex parte dicta' est aliis
que prima' accidentibus quomodo vi-
deri possit quod non sequitur tamen possibile
sequitur quod apliore speculatione
et causa investigationis et ... si quis
sive vellet causa' possit forsitan
hoc ponere tales cas' || primitus
de eo' 2m quod duo ... passivum
agens applicari passo s. intimum et
extrinsecum || extrinsecum duo s. distans
et indistans indistans duplex s.
quantitate et extrinsecum || intimum duo
s. quantitatiuum et non quantitatiuum quantitatiuum
duplex s. quantitatiuum forte
sed forme corporee substanciales et acci-
dentales applicantur materie ut
quantitate non informe quod applicato
et naturalis est ... non
quantitate et duplex s. informativum et
quod applicatur corpori non in
formative ut intelligentia orbis in qua
agit modo ... || prima ergo
agens naturale aptum natum eius ...
in passum cum applicatur materie in forte
pro forma substantialis atque remisse frigide
que in forte applicatur materie producit
in efficacitatis intenso de ... Item a
... agentis ...
... que applicantur materie
corpori informative ... agit
multiplicat ... || 2a ergo s.
frigiditas aque ... in forte
et materiel prius aque in tanta et alia
et quantitate non ... aqua
ad frigiditatem quod si in forte ...
... ut ...
informe ...
...
sed in passum sit debite dis-
positum in se et realiter in mediatum
nam quod impediat quod agat || et
sic applicatio agentis naturalis ...
... ad passum ad applicacionem
... applicatio ...

uniformitatem ad invicem applicatorum
propter hoc coexistencia commensurativa
passo simul [illegible] quia dissimiliter agi-
tur [illegible] agentis ad passum non im-
pedit actionem immo illud in aliud
impossibile. exemplum si ignis
et aqua ponerentur per modum penetracionis
commensurative in eodem situ fortius
agerent ad invicem quam si [illegible] appli-
catorum agerent naturaliter possibile // 3
modus applicationis mutue coexistencie
non commensurative passo [illegible]
[illegible] non in forma non suffice-
dit actionem agentis naturalis si aliud
non obstaret [illegible] gravitatem
talem modum applicationis de facto ad corpus
ut [illegible] est totum in toto et
totum in qualibet parte [illegible] non obstan-
te agit naturaliter [illegible] vegetando
calefaciendo // 2a probatio [illegible]
naturalis [illegible] agit [illegible]
[illegible] applicatur [illegible] alteratione [illegible]
[illegible] non [illegible]
[illegible] // [illegible]
[illegible] actualis [illegible]
[illegible] accidentia corporea [illegible]
[illegible] non [illegible]
[illegible] videmus [illegible]
[illegible] sub [illegible] fortius
agit [illegible]
[illegible]
[illegible] ad situm exteriorem non [illegible]
actionem suam // Item [illegible]
[illegible] actionis et passionis
[illegible] non videtur suspendi
actio naturalis [illegible] agit
sine [illegible] // Item [illegible]
[illegible] et indivisibiles naturaliter
agunt [illegible] corporea [illegible]
[illegible] non [illegible] actuali
[illegible] corporea [illegible]
[illegible] actio suspendi sine [illegible]
[illegible] non
[illegible] impedit
[illegible] non plus
[illegible] impedi [illegible] actio [illegible]

ut tactum est // [illegible] 19° [illegible]
[illegible] modo [illegible] qualiter corpus Christi
[illegible] hostie [illegible] ad
passum applicatum agat [illegible]
[illegible] non [illegible]
[illegible] modi applicandi agentis
ad passum sic modus applicationis
non obstat [illegible] ad agendum
non plus videtur impedire [illegible] modus
applicandi [illegible] ad [illegible] ut [illegible]
ad orbem [illegible] modum applicationis
[illegible] non oportet [illegible]
[illegible] eo quod talem applicationem sua
passo [illegible]
nec [illegible] nec [illegible]
[illegible] ut [illegible] actio
corporea non possit applicari [illegible]
passo [illegible] actualis [illegible]
[illegible] adhuc non suspenderetur
[illegible] actio naturalis
[illegible] // 6 9°
[illegible] deus non suspenderet
[illegible] actionem [illegible] corporis Christi [illegible]
si [illegible] sub hostia [illegible]
[illegible] lux et
[illegible] illustraret medium
[illegible] oculos sed [illegible]
[illegible] ille
[illegible] modus applicationis non ob-
stat [illegible] actioni ut [illegible]
// a 9° [illegible] deus [illegible] parte [illegible]
[illegible] sol [illegible] existeret in
[illegible] posset [illegible]
[illegible]
[illegible] quod
[illegible] deus esse adesse sub
tali modo [illegible]
[illegible]
[illegible] // Item si [illegible]
[illegible]
[illegible]
[illegible]
[illegible] // Item [illegible]
[illegible] sub [illegible] modo [illegible]
[illegible] modo corporis Christi de
[illegible] est [illegible]
[illegible] non [illegible]
[illegible] et non [illegible]

imaginetur per alterum extremum ex-
tendi quantum sibi placet aliquo modo talis quod
subtilis modo extendi sit possibile et non
tamen sic extremo modo tangere propter tamen quod
non possibilis repugnet tali modo extendi
corpus magnum sub esse certis terminis
quam parvum. tamen similiter est ratio quod
sicut in hiis corporibus sit extensio quod
tamen non repugnet forte in illo modo de-
latum et augmentatum actualiter non repugnat
etc. // Deinde dico quod localiter possit
moveri per se actualiter primum quem sta-
tibus primo exposito patet et ortum
maxime propter ratione excessus localis
lis // Item si non quia maxime esset propter
defectum spatii quod deest ubi oportet
tali motu fluctus cum sit in esse
quantitatis intellectualiter non quantitative
ad dimensiones extrinsecas non ob-
stat quin posset manifeste
et defensive moveri propter pectora
sua // Item si totum mundum moveri
et in celo deficeret propter quod ibi aliud
curreret ut moveri et tamen propter spatium
non tempus non existens quantitative
tamen applicatione deficit nec a
toto nec a parte defectu talis
modi spatii non aufert primo motu
localiter // Item et in superficie
totum mundum ex parte motu roto per se
moveri et posset moveri in spatio
deficeret nec possibile esset in aliquo
situ novo in quo non fuit prius
// Si dicatur quod sufficit ad talem
motum quod si spatium daretur quantitative
esset applicatum mundo et tali mo-
to deficit // Contra dicitur quod corpus
in infra hostia intellectualiter per se moveri lo-
caliter sic quod sibi applicatum esset in
quantitate tali modo sive ei non
intrinsece aliud deficit et in co-
ordinatione essentialiter esset in alio modo
si cum ex hiis quod patet sufficit ad hoc
quod ad dictum per se motum localiter
propter quod per se localiter moveri
et non videtur repugnare dicto modo extendi

// Extremo dicitur primo quod si deus quietaret ho-
stiam in toto globo mundi non oportet
celi motum deficere ut quiescentes
et corporales animi(?) ab extra ac-
cidit propter et intra corporis propter quod
de quantitate [strikethrough] et utrum ex dicto de-
oportet // 2o dicitur quod si corpus subtili
modo extendi per se et si stat
mutare intellectualiter non oportet propter
hoc existere circumferentialiter hostie per
quam prius est per se absolute
sicut quam difficile in quantitate
situatione applicatio in dimen-
sione aliqua plicet interitus et sit ut dicitur
infinite quod ibi si tamen aliquam quam si
aliter cum in talem modum extendi haberet
nullo modo propter obstare privatio aliarum
dimensionum magnitudinis in tali corpore
sic extendi in quantum fuit aliter poterit
dimensionibus extensis subesse a dicto
// Item quod si fiat prius pars hostie
subesset totum corpus Christi in parvitate
ex tali situ dimensionis non obstat
eo extendere corpus per modum simul et
locum porro // 3o dicitur quod si deus posset situare
Christum polo esse quod totum corpus suum
sit totum sub speciebus sacramenti quantitatis
unius fractum // 4o dicitur quod corpus sa-
cramentaliter existens per se in fractione
hostie sine extensu modo motu in
separato corpore quod magis propter propositum
ibi unius hostie deficeret spatium pe-
dale prius quam ex parte dicitur sicut corpus
augmentari tali modo possibili situari
corporis indivisibilis extensum in loco per
hostiam non existens propter hoc si fractum
hostie et non primo moveret localiter mu-
tate // Item si deus quietaret ho-
stiam in mundo infinitum in quo esset
corpus in ipso posset dicto modo ma-
gis subtilis speciebus sub modo magnitudine
quantum [illegible] // Ad questionem et sequitur quod
prius videtur ad questionem hominis dubitationis
et per se quod quamvis sic quod si sit per se quod intra
a casu sicut ignis et aqua et quod ad
omnia alia per se in illum modum applicationis
essent sub naturalibus de dicta ille

[right margin:] con
27
37
27
quod dicit

igitur corpus illud aqua in medio posito
applicaretur quod totum esset cum illa
circumambienti parti aque applicatum adeo
et cum illo circumambiente medio et illi similiter [illegible]
medio post desinet esse sensatum
quare etiam aliquid erit lucidum colorum adversum
frigiditate data in medio per hoc cum
corpus et per consequens infinite veloci-
ter alteraret quod dispuget rationabiliter agen-
ti ‖ Item si calefaceret illud aquam
2° a fervore debet calefacere corpus cir-
cumstante et illuminare posito quod ignis
ille sit valde luminosus et aqua per-
fecte diaphana quia quare ignis ille est
illi aque infinities applicatum quod [illegible]
[illegible] applicatum quod [illegible] quod [illegible]
[illegible] et immediatum [illegible]
[illegible] quod dato [illegible]
[illegible] per aliquam distantiam distans
ab illo igne in aqua infinite [illegible]
illuminare [illegible] quod [illegible] superficialis [illegible]
[illegible] aque [illegible] puteum per partes
proportionales [illegible] est [illegible]
per [illegible] infinitum [illegible]
pyramides procedere a toto [illegible]
[illegible] singule partes proportionales [illegible]
[illegible] se [illegible]
[illegible] pyramides erunt [illegible]
[illegible] videtur si [illegible] esset [illegible] duo-
bus locis [illegible] oculum [illegible]
duas pyramides [illegible]
duo [illegible] loca [illegible] quo
apparet in duobus locis ‖ Item si
[illegible] et inde [illegible]
[illegible] locorum [illegible] esset [illegible]
[illegible] in [illegible] loci
et oculum [illegible] quod agens [illegible] per [illegible]
per hoc quod ponere [illegible] in diversis locis
[illegible] esse [illegible] in diversis
locis [illegible] in diversis
[illegible] non videtur esse [illegible]
[illegible] in diversis locis
[illegible] oculum per pyramides [illegible]
[illegible] distinctas [illegible]
[illegible] per consequens quod dato puteo aque
infinite [illegible] illuminatus [illegible]
infinitas pyramides [illegible] quod [illegible]
[illegible] lucidum [illegible]
proportionalem [illegible] infinitarum [illegible]

in dato puteo aque [illegible]
esse [illegible] et per consequens [illegible]
[illegible] proportionalium
procedunt in infinitum [illegible]
[illegible] illuminaret [illegible]
‖ Item [illegible] oculo posito in [illegible]
ipso loco [illegible] invisibile [illegible]
[illegible] tot distinctis [illegible] quot esset
[illegible] esset et per consequens si
esset [illegible] -di-
[illegible] [illegible] visibile [illegible]
[illegible] quod [illegible]
[illegible] partibus proportionalibus [illegible]
[illegible] visibile [illegible] 3°
visibile quod est [illegible] infinite
[illegible] invisibile ‖ Item si
[illegible] per proportionales [illegible]
[illegible] ponere penetrare [illegible]
[illegible]
[illegible] esset
[illegible]
[illegible]
[illegible] solum [illegible]
[illegible]
[illegible]
[illegible]
[illegible]
per proportionales [illegible] est [illegible]
[illegible]
[illegible]
in medio illi parti aque [illegible]
et per consequens totus ignis infinite [illegible]
[illegible] ‖ Item [illegible] x
[illegible]
ignis quod [illegible]
[illegible] in [illegible] supponendo [illegible]
[illegible]
[illegible]
[illegible]
[illegible]
supponendo [illegible] non [illegible] modum
[illegible] sive in situ naturali est
[illegible] ‖ [illegible] est [illegible]
[illegible] ponere [illegible]
[illegible] loco [illegible]
[illegible] supponendo [illegible]

aqua locata sit naturaliter gravia et producit
motum ad illam tamen fuerunt magis sim-
plicia talibus corporibus ac ita in assertione
primo modo / alienissimi sunt quidem ab expe-
7° rientia // Item si ignis summe levis
descendens prius acquireret velociter deorsum
non sic accideret succedente tamen una
medietate eius cum ex aqua quaelibet
aliqua adhuc totaliter aquae sit prius ubi
sistit ex quo nisi prius magnitudine
ignis est ex aqua productus magis
modo subito fuit cum sit et uel ex loco
eo spatio aquae quod tamen repugnat
nec / Et non sic quod per totum ignis quae
sunt ipsum descendit successive per spatium /
aquae in sit ita in composito in eis
quod componit // Item non passivum naturale
naturaliter recipit aqua impressionem
calidi de delicata non applicatur et ut
6 prius forma eius ut per similem calefactionem appli-
catur in res naturales potest intelligi
dum quae praecedit quare ut agat sic
non delicata quia cum bona natura est
sic eundem quod omnis in vacuo potest in
esse simpliciter naturalis ut in vacuo ut in vacuo
est unius in naturalis actione simpliciter et quod
ubi probabiliter quam eius omnis ut similiter sic ens
conclusum cum quaesit hoc quod non
concedunt / philosophi ex argumento eorum
a sunt // Item si qua in aqua efficitur appa-
8 ret calor / philosophi est // quod ad
casum in primo sol non esset passio
ab aqua agente ut est aequaliter
ad utrum secundum sensationem ut intensione
species eius per sensum distinctis ut quod
9 in talibus modis eius quod via omnino
in proportione agens ab aliis
in talibus naturalibus patitur // Item quod
contrarium potest quod deus quando perveniret
ad hoc est impossibile ut similiter ex
aer non sit ab eis quod passivus et
sit et aer adhuc in infinite dum
in eis sit prius in alteratus
posuit deus / quod simpliciter ex
contraria sint ad natura eius et eius

naturaliter in ipso nec / quod non exhibet eum 10
formam quod hoc facit // Item potest deus
vel quod homo in materia eius aer est successive
tamen in re liquidae in materia huiusmodi
patiatur prius / deinde quia quod fiat in
vacuo ad terminum in terminum et aer ut ex
cavitate vel quiescat si exit terminum ex
quo in terminum per aerem per quem exit est
prius in puncto hoc sic quod ad
eum dicitur primus moveri / Et
non exit quod quid impediat / Item
quod vas cum homo non aer solum
tactum tamen comedere posset et alia
operationes facere // Ad primum istorum ad primum istorum
possit dici quod concedo totum quod concludit
non et quando sic repugnet agenti naturali
non nisi tale fieret ut adhuc fo-
rem repugnaret ei a quo est sic
forte in vacuo quia agens naturale
sed a quo in vacuo ut aqua in ma-
teria applicata eius ad passum naturale
est aqua ergo agere quia non ageret
sine tali in vacuo ut si fieret va-
cuum per se deinde descenderet ad imple-
dum et sic si deus prohiberet
ne repleret illud dimissa eius
natura sua // Item si calor totus
qui est in ipsa ignis sit naturalis
contrariare toti aquae cum actualiter
et aeque forte infinita tunc sic agere
ut videtur quod aequaliter quae
quo descendit tanto fortius agit //
Ad 2m possum dicere concedo primum quod ad pro-
blema totum est ut quod concedo de
modo sicut quod causa huiusmodi naturalis re-
gitativa ut calefacit aquam per te
cordis infinite vegetaret et sic
ita calefaceret in eis cum per partes et
et tamen prius tangit per unum agentem natura-
lis et ut quod modo eam ignis non
foraminis agere in aqua calefaciendo
ut cor per se deinde eam quae si totaliter
esset prius toti et per partem // Ad
2m primo dicitur quod in primis solis est
de quod dicta talis in vacuo in ea
calefacerent ignis ad eum puncti
in se intense et radiaret et sic
inter se illuminare ipse punctus et

quod dicitur quod non esset in genere ignis
lux proveniens in oculos si esset tota
parva. nec tamen ex hoc sequitur quod oculus
videret infinite quia proportio certa debetur
est finiti // Item simpliciter loquendo de solidis
procedit quod dicitur nec de quantitate
parva puncti certum est quod infinite
intense illuminare etc. ad 2m quod dicitur
est concessum ymaginatio nec ex parte quantitatis
sed parte producit pyramidem distinctam
talem luminis in puncto et sic non
oportet dicere quod ignis esset totus quan-
titate contractus omnibus istis per-
pendiculum tamen non esset simile de aere illo
dum quod esset simul in duobus locis
est ut tangit materia in corpus vo-
lumen ex quo totus ignis est idem
cum toto aere et omnibus partibus non
quantitate agit unum totum aero
in impuncto et quod sic totus ig-
nis esset quantitate contractus
aque ita quod cum quantitate con-
sistit aque cum puncto
[illegible]

ad 7m

[illegible]

quod ... lux per ... ... intensio
lucis eo quod ... illuminat ... per
perpendiculum ... situ omnes partes
vivent ... situ aque ...
[illegible]

ad 7m

[illegible]

ad 4m

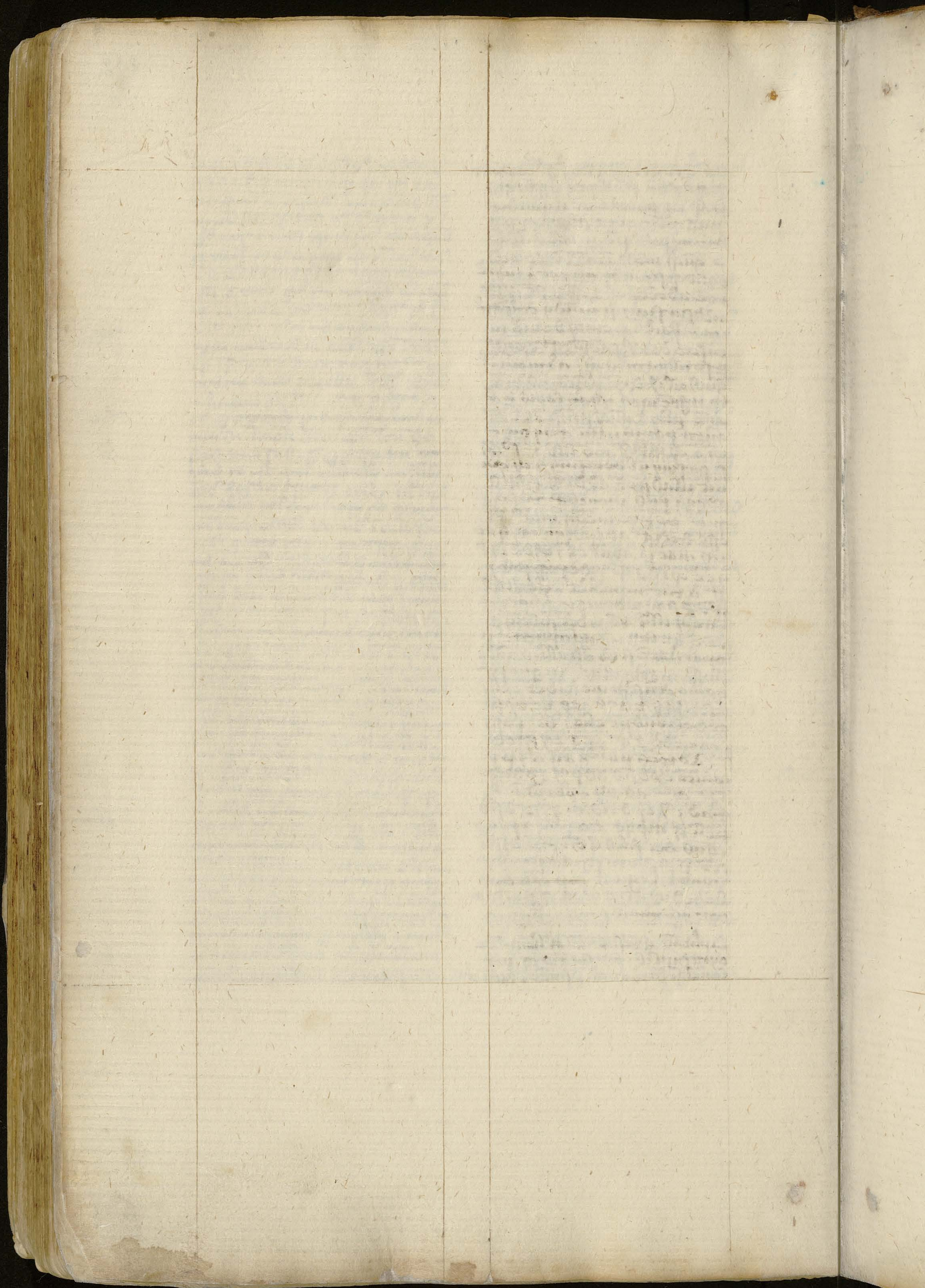
[illegible]

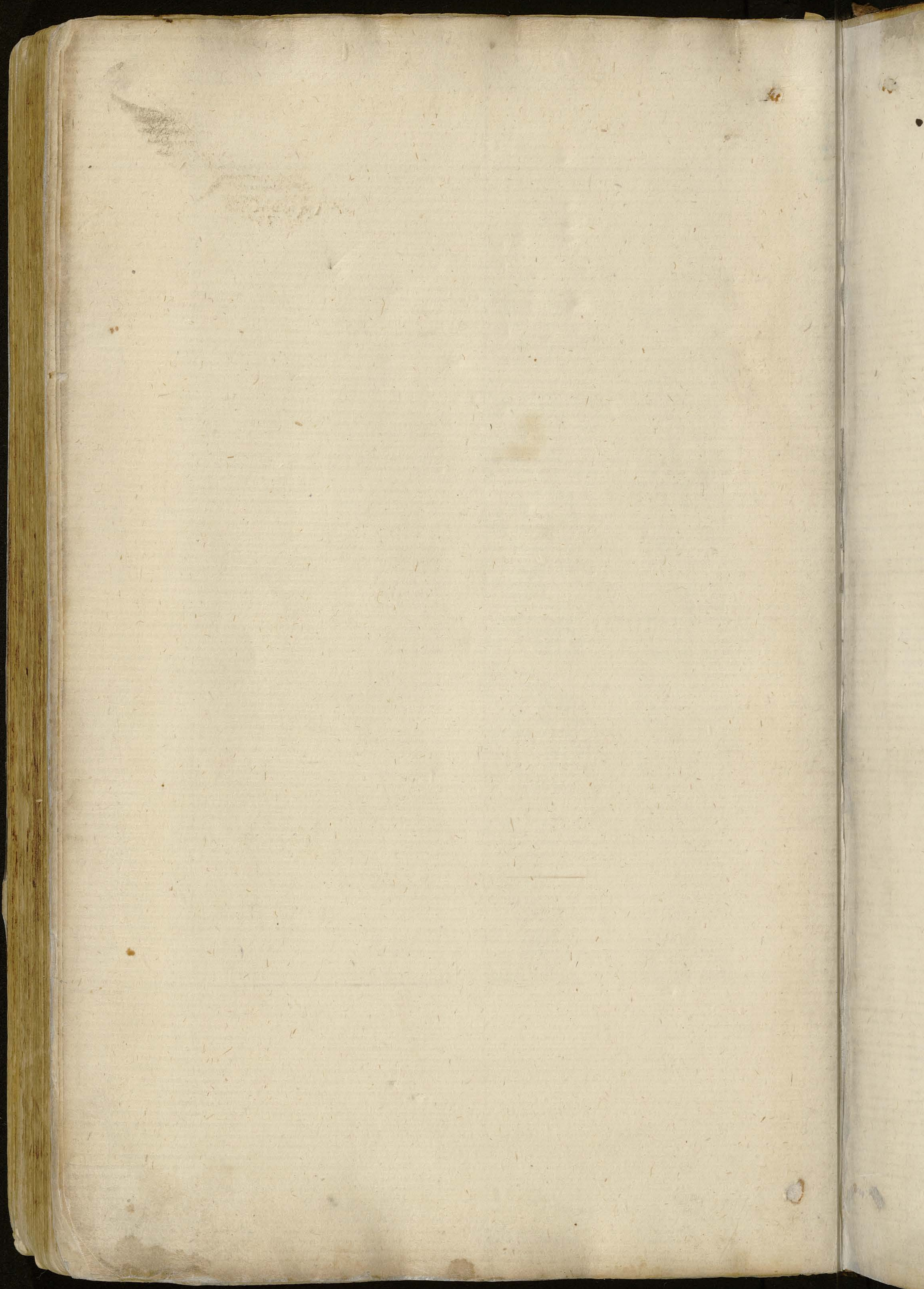
eo quod non vi eo quod plus exhibeat quam
aliud vel quam totum eo quod quilibet pars est to
tum ignis et equaliter in extremo ipsius
quod sit extensus non est quod dicatur pars
quod in igne totum ignis sit extra et quam
si ultra in igne non quod plus vel quod in igne
est delectabilis nec sive quo continuo
tum totalis quod sum non esse extra quam
quod in non extraret in intrinsece propter id
cit extra // ad 6 nec aliud ad propositum nec
quod sit evidens vel dicatur esse dubium
quod instantie dilatatione intrinsece in
orbem eius et dilatabilis dicimus [illegible]
in quibus pars // ad a posset di
ci quod appareret sub effigie omnis co
tum dicit [illegible] et alios quod tu quo
sicut tamen sub effigie quantum cor
pus eo est quam in dictus in qualibet
pars hostie appareret color vel lux
in qualibet pars corporis Christi quod contingit
quod in certo oculi ponit in certo spe
culi [illegible] tunc vero non apparet effigies
eius oculi in speculo sicut color eius
quam sive partem sive speculi // vel po
sset dici quod appareret magis corpus
perfectum lucidum et sic circumferentiam
hostie cuius diametrum esset linea
longitudinis Christi et eo quod li
sic circumferentia hostie [illegible]
[illegible] quantitas longitudinis [illegible]
esse totum radiaret ad extra produ
ceret pyramidem cuius basis [illegible]
set in longitudine et appareret ita
magnum corpus et [illegible]
quam sicut circumferentiam parvi speculi
continet [illegible] facies magna quam est
// ad 8 nec aliud ad propositum quod adductum
[illegible] nec quod [illegible] esse
dilatationibus dispositum et aliis ac
cidentibus [illegible] dilatatum disposi
[illegible] dilatatum [illegible]
[illegible]
[illegible] possit [illegible]
[illegible] dispositum vel [illegible]
[illegible] corporibus est compositio

et potest quod [illegible]
[illegible] corporis [illegible]
[illegible] corpus Christi in hostia non po
sset sic dici nec [illegible]
ad 9 ad quod dicitur quod [illegible]
[illegible] ad [illegible]
[illegible] circumferentiam hostie [illegible]
[illegible]
[illegible] ad [illegible]
[illegible] sed [illegible]
[illegible] non repugnat quod [illegible]
corporis sit [illegible] cum alio
[illegible] solum [illegible]
corporis Christi et [illegible]
[illegible]
[illegible]
[illegible]
[illegible]
[illegible]
[illegible] ignis sursum [illegible]
[illegible]
[illegible] ad [illegible]
nec [illegible]
[illegible] esset in [illegible]
[illegible]
[illegible]
[illegible]
[illegible] lapidis esset
[illegible] ad
[illegible]
[illegible]
[illegible] dimensionem //
ad 10 [illegible] lapis [illegible]
[illegible] hostie [illegible]
[illegible]
[illegible]
// [illegible]
[illegible]
[illegible]
[illegible] hostie non esset [illegible]
[illegible]
[illegible] ignis [illegible]
[illegible] ad [illegible]

no e ro qre vl qd o fig corpus
et no alia a celo cum applicati
sunt quia cum procedit ex aqua debet
innata conueniencia aliud debita
dr in ppo pt nr talit ars lt
p quaque motu contingit idonee et
celu quod similis dicit i nobis
ee ad celu cum et numquam sit quod mo
ueri sursum si mundus debet re
ita e vigidiu pemitur de modo in
tuito ex parte naturalitatis
pro se ul pactoris quod admouentur
quando neque dicunt potencias me
lo || Item motus lapis p a
que stem et eum pro ferat cum
gravitas pambulam a cum tunc e
tu e quod natus no lap ie sed ad
sursum ul deorsum et cum e
bit illa species addendi ponis
ad quam prius mouebatur et sic
quo expte medium natura pt
esse dictio ad eundem locum
in illat || ad alia ad eidem arti
que e quod tis eo videt possit solem
tunc no tunc impedit opacitas
species sicut marmor quia est
i alium illa no videt solem et
ro e quod lux non multiplicatur p
opacitate sicut vel cristallus quia si
fuisset materiam illam magnus po
homo dicit septime videt celum
et stellas et alias res ut ex pre
cedentibus patet etiam | hic possum
concede tanta opera est facta
| Ad rationes principales argumenti p
solutas ex dictis ad primum ex dictis
in pte ad 2m ex dictis in 20
et ad 3m ex dictis in 30 etc. Et sic
patet quod ars et ope | Et sic finis
Ihesus dei filius qui cum patre et spiritu
sancto per infinita secula seculorum
uiuit et regnat super omnia deus
benedictus amen. Et pro nunc dicta
tor nominis sit benedictus

Expliciunt questiones magistri Henrici de
Oyta super libros sentenciarum magistri Petri
Lombardi episcopi parisiensis et dicte etc.





[illegible] vigintis de Civit [illegible] gressus [illegible] [illegible]

Pero Bobet

[illegible]

suo ẜ qd sic. s. quid si cotutor uult cofecte ul' contutor negli sic pferend' ei. et si solus ei uelit administrare ẜ qd sic sic et h' tu ar ff

si cofecto cotutori in sat' dat' aut satisdatoni accipiendo. si pone qd nulla patris est satisdatio qd uult sic q dicit qd maior ille tam gere dz qd testator scps it intesto. si pone qd testator no expssit intesto d' qd si ples sunt dati ii in qa omi ul' maior ps cosenserit dz administrare. si aut dissentiant i electione et in admistre et q ptor eleget. qd etc de interrogatoribus datis p inqsitiones. et no. qd est ista mar. qd si cosenti ex no mei electo. ii u pelectio h'ebit ing maior ps cosen sit. et no. qd si oms in electione dissentiant tunc in pon. dz

[illegible]

[illegible]

...ssime. po. qd tutor fraudulenter administrabat negotia pupilli ... qd tutor dz removeri. s. pone qd offert satisdationem ... ad administrationem ... qd no. ... malivoli no muteur. // Suspectum. sine ... suspectus dicatur ... suspectum esse ... // Cum tutor ... paupertate ... no qd pauper ... paupertatem ... plurimum pauperem ... paupertatem. Explicit ...

[illegible]

